

## รายงานผลการดำเนินงานด้านการเงิน ประจำปีงบประมาณ 2562

### 1. สถานะการเงิน

#### สินทรัพย์

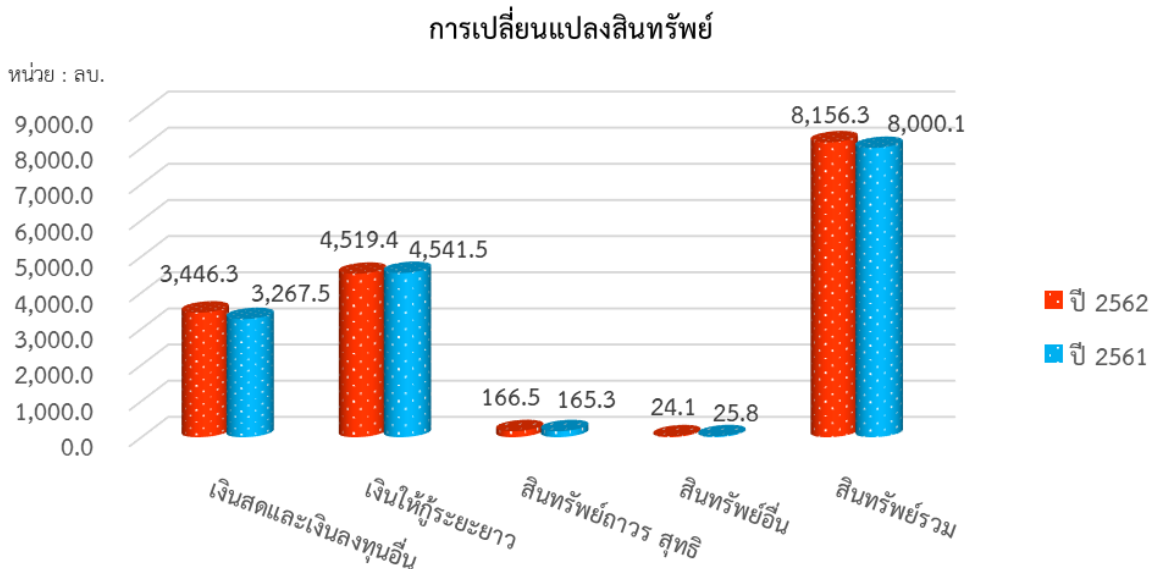

ณ วันที่ 30 กันยายน 2562 สถาบันมีสินทรัพย์รวม จำนวน 8,156.3 ล้านบาท เพิ่มขึ้นจากปีก่อน จำนวน 156.2 ล้านบาท หรือร้อยละ 2.0 สินทรัพย์ส่วนใหญ่ร้อยละ 55.4 เป็นเงินให้กู้ระยะยาว จำนวน 4,519.4 ล้านบาท ลดลงจากปีก่อน จำนวน 22.1 ล้านบาท หรือร้อยละ 0.5 โดยส่วนใหญ่เป็นสินเชื่อพัฒนาที่อยู่อาศัยโครงการบ้านมั่นคง จำนวน 4,213.2 ล้านบาท คิดเป็นร้อยละ 93.2 ซึ่งสถาบันจ่ายเงินกู้สินเชื่อสะสมในปีงบประมาณ 2562 รวมจำนวน 352.7 ล้านบาท สินทรัพย์ร้อยละ 42.3 เป็นเงินสดและเงินลงทุนอื่น จำนวน 3,446.3 ล้านบาท เพิ่มขึ้นจากปีก่อน จำนวน 178.8 ล้านบาท หรือร้อยละ 5.5

#### หนี้สิน

ณ วันที่ 30 กันยายน 2562 สถาบันมีหนี้สินรวม จำนวน 64.9 ล้านบาท เพิ่มขึ้นจากปีก่อน จำนวน 18.6 ล้านบาท หรือร้อยละ 40.2 หนี้สินส่วนใหญ่เป็นหนี้สินหมุนเวียน จำนวน 51.8 ล้านบาท เพิ่มขึ้นจากปีก่อน จำนวน 27.6 ล้านบาท หรือร้อยละ 114.1 เนื่องจากเป็นเงินรับฝากค่าเช่าที่ดินและเงินที่องค์กรชุมชนคืนเงินสนับสนุนพร้อมดอกเบี้ยเงินฝากธนาคารซึ่งอยู่ระหว่างการตรวจสอบผู้โอนเงินให้กับสถาบัน และรายได้รอการรับรู้ จำนวน 13.1 ล้านบาท ลดลงจากปีก่อน จำนวน 9.0 ล้านบาท หรือร้อยละ 40.7 เนื่องจากรับรู้รายได้ประจำปี

#### ส่วนทุน

ณ วันที่ 30 กันยายน 2562 สถาบันมีเงินทุนรวม จำนวน 8,091.4 ล้านบาท เพิ่มขึ้นจากปีก่อน จำนวน 137.7 ล้านบาท หรือร้อยละ 1.7 เนื่องจากมีรายได้สูงกว่าค่าใช้จ่ายจำนวน 137.7 ล้านบาท ส่วนเงินทุนหมุนเวียนของสถาบัน มีจำนวน 6,879.5 ล้านบาท คิดเป็นร้อยละ 85.0 ของเงินทุนรวม

## 2. ผลการดำเนินงานด้านการเงิน

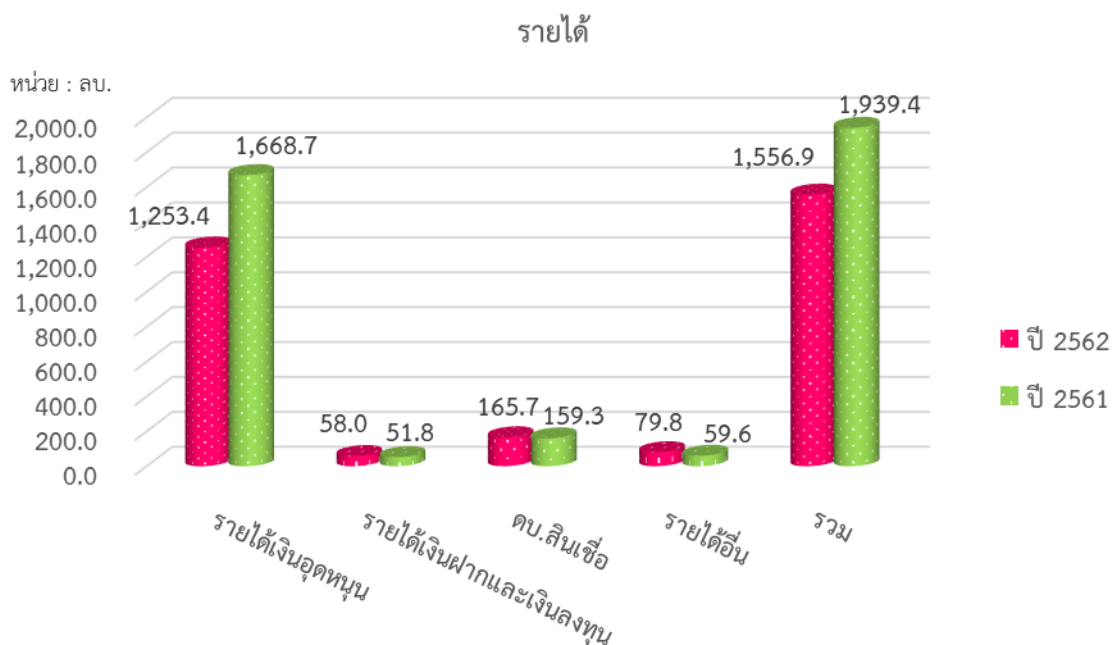

### ด้านรายได้ :

- 1) รายได้เงินอุดหนุนจากรัฐ ปี 2562 มีจำนวน 1,253.4 ล้านบาท ลดลงจากปีก่อน จำนวน 415.3 ล้านบาท หรือร้อยละ 24.9 โดยรายได้เงินอุดหนุนที่ได้รับการจัดสรรจากรัฐบาล ส่วนใหญ่จะเป็นรายได้เงินอุดหนุนภายใต้โครงการสนับสนุนการจัดสวัสดิการชุมชน โครงการแก้ไขปัญหาชุมชนแออัดบ้านมั่นคง และโครงการบ้านพอเพียงชนบท
- 2) รายได้จากการบริหารกองทุน ประกอบด้วย
  - รายได้ดอกเบี้ยเงินฝากธนาคาร พันธบัตรรัฐบาล และเงินลงทุน จำนวน 58 ล้านบาท เพิ่มขึ้นจากปีก่อน จำนวน 6.2 ล้านบาท หรือร้อยละ 12.0 เนื่องจากจำนวนเงินลงทุนเพิ่มขึ้น
  - รายได้จากสินเชื่อ มีจำนวน 165.7 ล้านบาท เพิ่มขึ้นจากปีก่อน จำนวน 6.4 ล้านบาท หรือร้อยละ 4.0 เนื่องจากสถาบันมีมาตรการแก้ไขหนี้สินเชื่อผิดนัด รวมทั้งมีการอนุมัติและเบิกจ่ายสินเชื่อเพิ่มขึ้น
  - รายได้อื่น มีจำนวน 79.8 ล้านบาท เพิ่มขึ้นจากปีก่อน จำนวน 20.2 ล้านบาท หรือร้อยละ 33.9 ล้านบาท ส่วนใหญ่จะเป็นรายได้จากการรับคืนเงินสนับสนุนจากองค์กรชุมชน จำนวน 77.2 ล้านบาท และรายได้อื่น จำนวน 2.6 ล้านบาท

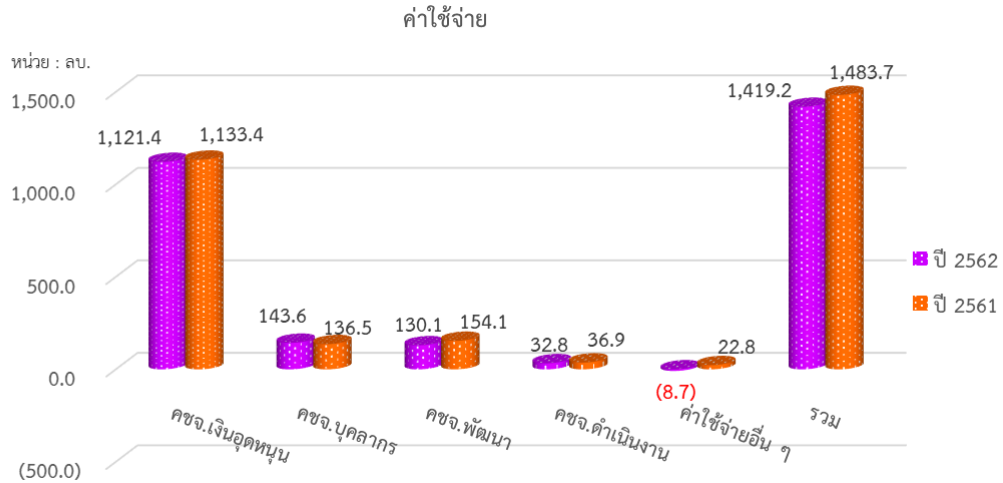

### ด้านค่าใช้จ่าย :

- 1) ค่าใช้จ่ายเงินอุดหนุน มีจำนวน 1,121.4 ล้านบาท ลดลงจากปีก่อน จำนวน 12.0 ล้านบาท หรือร้อยละ 1.1 ซึ่งส่วนใหญ่เป็นค่าใช้จ่ายเงินอุดหนุนโครงการสนับสนุนการจัดสวัสดิการชุมชน โครงการพัฒนาความมั่นคงที่อยู่อาศัยคนจนในชุมชนแออัด และโครงการบ้านพอเพียงชนบท
- 2) ค่าใช้จ่ายในการดำเนินงาน ประกอบด้วย
  - ค่าใช้จ่ายบุคลากร มีจำนวน 143.6 ล้านบาท ประกอบด้วย เงินเดือน ค่าจ้าง ค่าตอบแทน และค่าใช้จ่ายสวัสดิการต่างๆ เพิ่มขึ้นจากปีก่อน จำนวน 7.1 ล้านบาท หรือร้อยละ 5.2
  - ค่าใช้จ่ายงบบพัฒนา มีจำนวน 130.1 ล้านบาท ลดลงจากปีก่อน จำนวน 24 ล้านบาท หรือร้อยละ 15.6
  - ค่าใช้จ่ายในการดำเนินงาน มีจำนวน 32.8 ล้านบาท ลดลงจากปีก่อน จำนวน 4.1 ล้านบาท หรือร้อยละ 11.1
  - ค่าใช้จ่ายอื่น ประกอบด้วย ค่าเสื่อมราคาและค่าตัดจำหน่าย หนี้สูญจะสูญ และค่าใช้จ่ายอื่น มีจำนวน (8.7) ล้านบาท ลดลงจากปีก่อน จำนวน 31.5 ล้านบาท หรือร้อยละ 138.2

## สรุปผลการดำเนินงาน

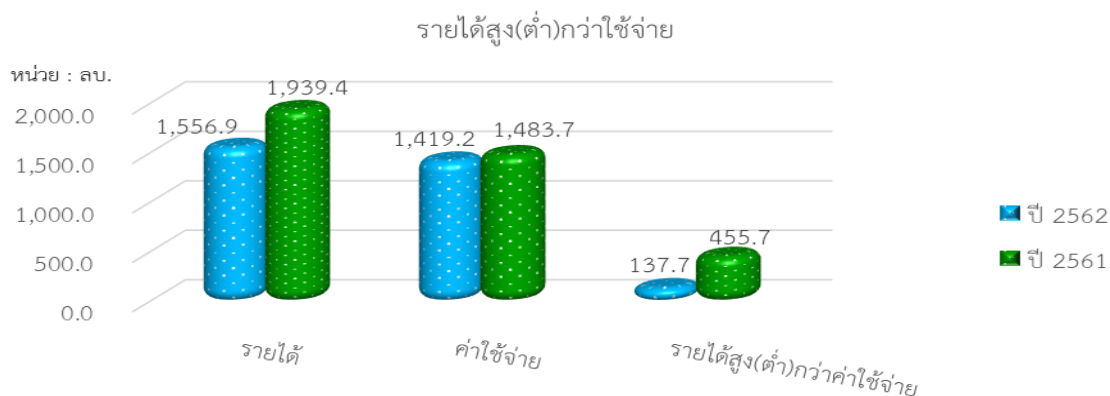

ผลการดำเนินงานในปีงบประมาณ 2562 สถาบันมีรายได้รวม จำนวน 1,556.9 ล้านบาท ลดลงจากปีก่อน จำนวน 382.5 ล้านบาท หรือร้อยละ 19.7 ค่าใช้จ่ายรวม จำนวน 1,419.2 ล้านบาท ลดลงจากปีก่อน จำนวน 64.5 ล้านบาท หรือร้อยละ 4.3 ทำให้ในงวดบัญชีปี 2562 สถาบันมีรายได้สูงกว่าค่าใช้จ่าย จำนวน 137.7 ล้านบาท

### ปัญหา อุปสรรค และแนวทางการแก้ไข

1. การดำเนินงานตามโครงการพัฒนาที่อยู่อาศัยชุมชนริมคลอง พบว่า
  - 1.1 ปัจจุบันยังมีกลุ่มผู้ต่อต้านไม่เข้าร่วมโครงการ และไม่ยอมรื้อบ้านกระจายตัวอยู่ในชุมชน ทำให้งานก่อสร้างต้องดำเนินการเป็นเฟสๆ ตามสภาพพื้นที่ที่สามารถรื้อย้ายได้จริง และอยู่ระหว่างดำเนินคดีทางกฎหมายส่งผลให้ไม่สามารถดำเนินการเบิกจ่ายได้ตามแผนงานโครงการ
  - 1.2 กระบวนการดำเนินโครงการจะยึดหลักการให้เป็นไปตามกฎหมายตั้งแต่การรังวัดและจัดให้ใช้พื้นที่จากกรรมสิทธิ์ ซึ่งการก่อสร้างจะต้องเริ่มต้นจากการขออนุญาตผังชุมชน รวมถึงแบบก่อสร้างจากกรรมสิทธิ์ สำหรับการขออนุญาตก่อสร้างจะต้องขอจากสำนักงานเขตจึงจะสามารถดำเนินการก่อสร้างบ้านได้ นอกจากนี้พื้นที่บริเวณริมคลองมีพื้นที่น้อยการก่อสร้างตามกฎหมายปกติไม่อาจดำเนินการได้ ทำให้ระยะเวลาการดำเนินโครงการมีความล่าช้า

### แนวทางการแก้ไข

1. มีการประชุมติดตามการดำเนินงานระหว่างหน่วยงาน ภาคี และชุมชนที่เกี่ยวข้อง เพื่อให้เกิดการปรับแผนและการทำงานร่วมกัน โดยจัดให้มีการประชุมระดับพื้นที่ทุกสัปดาห์
2. ใช้มาตรการทางกฎหมายเพื่อดำเนินการกับผู้ไม่ยินยอมรื้อบ้าน โดยกรรมสิทธิ์หรือสำนักงานเขต ซึ่งใช้ พ.ร.บ.ควบคุมอาคาร และในส่วนของผู้ไม่เข้าร่วมที่ลุกล้ำลำน้ำ สำนักงานเขตกรุงเทพมหานครจะใช้ ปว.44 ในการรื้อถอน

3. มีการเสนอข้อติดขัดเชิงนโยบายต่อคณะกรรมการและคณะอนุกรรมการที่เกี่ยวข้องเพื่อหาแนวทางแก้ไขร่วมกันพร้อมทั้งให้ข้อเสนอแนะการปฏิบัติงานในระดับพื้นที่ รวมถึงประสานความร่วมมือกับภาคีที่เกี่ยวข้อง
2. การดำเนินงานตามโครงการบ้านมั่นคง พบว่า
    - 2.1 องค์กรชุมชนที่ผ่านมติเห็นชอบแผนงานโครงการคณะทำงานพัฒนาและกลั่นกรองโครงการบ้านมั่นคง หรือคณะอนุกรรมการบ้านมั่นคงและการจัดการที่ดินปี 2562 อยู่ระหว่างการดำเนินการตามมติของคณะทำงานฯ และคณะอนุกรรมการบ้านมั่นคง โดยส่วนใหญ่เป็นองค์กรที่อยู่ในที่ดินรัฐ เช่น ที่ดินป่าชายเลน ที่ดินเจ้าท่า ที่ดิน ส.ป.ก. และที่ดินป่าสงวน ซึ่งกระบวนการและขั้นตอนการปรับปรุงในที่ดินเดิมจะต้องใช้ระยะเวลาในการดำเนินการ
    - 2.2 องค์กรชุมชนที่ได้รับการอนุมัติโครงการใหม่ในปีงบประมาณ 2560 - 2561 อยู่ระหว่างขั้นตอนการดำเนินงานตามแผนงานโครงการ เนื่องจากจะต้องได้รับความเห็นชอบจากสมาชิกในโครงการร่วมด้วย
    - 2.3 งบประมาณที่ได้รับการอนุมัติในปีงบประมาณ 2562 องค์กรผู้เสนอโครงการอยู่ระหว่างการดำเนินการจัดตั้งสหกรณ์ การขอใช้สินเชื่อเพื่อซื้อที่ดินและสร้างบ้าน รวมทั้งอยู่ระหว่างการจัดทำรายละเอียดเอกสารเบิกจ่ายกับสถาบัน

#### แนวทางการแก้ไข

1. สถาบันร่วมกับเครือข่ายองค์กร มีระบบการวางแผนติดตามพร้อมหนุนเสริมเพื่อแก้ไขข้อติดขัดในการดำเนินงานของชุมชนให้สามารถเบิกจ่ายงบประมาณได้ตามแผนงานโครงการ และระยะเวลาที่กำหนด
2. มีการประสานหน่วยงานต่างๆ เช่น ที่ดินป่าชายเลน ที่ดินเจ้าท่า ที่ดิน ส.ป.ก. และที่ดินป่าสงวน เพื่อแก้ไขปัญหาในเรื่องที่อยู่อาศัยและที่ดินทำกินสำหรับผู้มีรายได้น้อย
3. พัฒนาศักยภาพแกนนำเครือข่ายองค์กรชุมชนและเจ้าหน้าที่ให้สามารถติดตามความก้าวหน้า และจัดทำรายละเอียดเอกสารเบิกจ่าย รวมทั้งเงื่อนไขหรือระเบียบกติกาของหน่วยงานที่เกี่ยวข้อง
4. มีระบบการกำกับติดตามแผนการเบิกจ่ายรายองค์กร รายเดือนเพื่อให้เป็นไปตามเป้าหมายในการดำเนินงานสนับสนุนขบวนการขององค์กรชุมชน
5. ออกแบบกลไก และทบทวนกระบวนการ คู่มือ เครื่องมือการดำเนินงานที่สอดคล้องกับพื้นที่ และเพิ่มประสิทธิภาพ พร้อมทั้งทบทวนแผนพัฒนาที่อยู่อาศัยระดับพื้นที่ (ตำบล เมือง จังหวัด) ตลอดจนคลี่คลายปัญหา ข้อติดขัดในพื้นที่ที่ยังไม่สามารถสร้างบ้านแล้วเสร็จในโครงการบ้านมั่นคง

## สถาบันพัฒนาองค์กรชุมชน (องค์การมหาชน)

## งบแสดงฐานะการเงิน

ณ วันที่ 30 กันยายน 2562

หน่วย : บาท

	2562**	2561
<b>สินทรัพย์</b>		
<b>สินทรัพย์หมุนเวียน</b>		
เงินสดและรายการเทียบเท่าเงินสด	2,511,690,361.30	2,532,870,124.12
ลูกหนี้อื่นระยะสั้น	22,929,762.33	25,515,262.94
เงินลงทุนระยะสั้น	634,628,500.00	534,628,500.00
วัสดุคงเหลือ	1,127,599.27	141,563.13
สินทรัพย์หมุนเวียนอื่น	71,064.50	119,741.11
<b>รวมสินทรัพย์หมุนเวียน</b>	<b>3,170,447,287.40</b>	<b>3,093,275,191.30</b>
<b>สินทรัพย์ไม่หมุนเวียน</b>		
เงินให้กู้ยืมระยะยาว	4,519,374,366.54	4,541,455,913.75
เงินลงทุนระยะยาว	300,000,000.00	200,000,000.00
ที่ดิน อาคาร และอุปกรณ์	155,899,069.13	153,098,905.17
สินทรัพย์ไม่มีตัวตน	10,642,005.67	12,240,577.84
<b>รวมสินทรัพย์ไม่หมุนเวียน</b>	<b>4,985,915,441.34</b>	<b>4,906,795,396.76</b>
<b>รวมสินทรัพย์</b>	<b>8,156,362,728.74</b>	<b>8,000,070,588.06</b>
<b>หนี้สิน</b>		
<b>หนี้สินหมุนเวียน</b>		
เจ้าหนี้อื่นระยะสั้น	6,423,714.85	9,504,305.33
รายได้รับล่วงหน้า	34,261,180.47	5,938,353.85
เงินรับฝากระยะสั้น	10,787,932.05	8,458,941.42
หนี้สินหมุนเวียนอื่น	359,393.83	302,320.26
<b>รวมหนี้สินหมุนเวียน</b>	<b>51,832,221.20</b>	<b>24,203,920.86</b>
<b>หนี้สินไม่หมุนเวียน</b>		
เจ้าหนี้เงินโอนและรายการอุดหนุนระยะยาว	13,112,581.32	22,112,275.35
<b>รวมหนี้สินไม่หมุนเวียน</b>	<b>13,112,581.32</b>	<b>22,112,275.35</b>
<b>รวมหนี้สิน</b>	<b>64,944,802.52</b>	<b>46,316,196.21</b>
<b>สินทรัพย์สุทธิ/ส่วนทุน</b>	<b>8,091,417,926.22</b>	<b>7,953,754,391.85</b>
<b>สินทรัพย์สุทธิ/ส่วนทุน</b>		
ทุน	2,979,453,401.47	2,979,453,401.47
รายได้สูงกว่าค่าใช้จ่ายสะสม	5,111,964,524.75	4,974,300,990.38
<b>รวมสินทรัพย์สุทธิ/ส่วนทุน</b>	<b>8,091,417,926.22</b>	<b>7,953,754,391.85</b>

หมายเหตุ : \*\* งบการเงินนี้ยังไม่ได้ผ่านการตรวจสอบของสำนักงานการตรวจเงินแผ่นดิน

สถาบันพัฒนาองค์กรชุมชน (องค์การมหาชน)  
งบแสดงผลการดำเนินงานทางการเงิน  
สำหรับปีสิ้นสุดวันที่ 30 กันยายน 2562

	2562**	หน่วย : บาท 2561
<b>รายได้</b>		
รายได้จากเงินอุดหนุน	1,253,364,600.00	1,668,730,000.00
รายได้จากการดำเนินงาน	165,744,069.00	159,297,232.91
รายได้ดอกเบี้ยเงินฝากธนาคาร	48,050,990.19	40,487,644.95
ดอกเบี้ยพันธบัตรรัฐบาล	9,938,684.91	11,283,917.80
รายได้อื่น	79,801,085.76	59,611,653.23
<b>รวมรายได้</b>	<b>1,556,899,429.86</b>	<b>1,939,410,448.89</b>
<b>ค่าใช้จ่าย</b>		
ค่าใช้จ่ายบุคลากร	142,789,844.59	135,806,272.47
ค่าตอบแทน	806,100.00	672,020.00
ค่าใช้จ่าย	22,307,314.12	24,107,547.22
ค่าวัสดุ	3,093,472.51	4,865,796.84
ค่าสาธารณูปโภค	7,445,783.76	7,891,561.08
ค่าใช้จ่ายในการพัฒนา	130,122,476.70	154,135,952.94
ค่าใช้จ่ายจากเงินอุดหนุน	1,121,404,894.05	1,133,400,170.64
ค่าเสื่อมราคาและค่าตัดจำหน่าย	16,475,736.21	14,843,491.75
ค่าใช้จ่ายอื่น	(25,209,726.45)	7,990,631.89
<b>รวมค่าใช้จ่าย</b>	<b>1,419,235,895.49</b>	<b>1,483,713,444.83</b>
<b>รายได้สูงกว่าค่าใช้จ่ายสุทธิ</b>	<b>137,663,534.37</b>	<b>455,697,004.06</b>

หมายเหตุ : \*\* งบการเงินนี้ยังไม่ได้ผ่านการตรวจสอบของสำนักงานการตรวจเงินแผ่นดิน

สถาบันพัฒนาองค์กรชุมชน (องค์การมหาชน)

งบกระแสเงินสด

สำหรับปีสิ้นสุดวันที่ 30 กันยายน 2562

หน่วย : บาท

	2562**	2561
<b>กระแสเงินสดจากกิจกรรมดำเนินงาน</b>		
รายได้สูงกว่าค่าใช้จ่ายสุทธิ	137,663,534.37	455,697,004.06
รายการปรับกระทบรายได้สูง(ต่ำ)กว่าค่าใช้จ่ายสุทธิเป็นเงินสดรับ (จ่าย)		
จากกิจกรรมดำเนินงาน		
กำไรจากการจำหน่ายสินทรัพย์	(3,800.00)	-
ค่าเสื่อมราคาและค่าตัดจำหน่าย	16,475,736.21	14,843,491.75
หนี้สงสัยจะสูญ	(25,888,015.71)	6,528,651.44
รายได้เงินอุดหนุนส่วนต่างดอกเบี้ย	(8,999,694.03)	(10,196,538.56)
ค่าจ้างเหมาบริการ	-	414,960.00
รายได้สูงกว่าค่าใช้จ่ายจากการดำเนินงานก่อนการเปลี่ยนแปลง		
ในสินทรัพย์และหนี้สินดำเนินงาน	119,247,760.84	467,287,568.69
การเปลี่ยนแปลงในสินทรัพย์และหนี้สินดำเนินงาน		
สินทรัพย์ดำเนินงาน(เพิ่มขึ้น)ลดลง		
ลูกหนี้อื่นระยะสั้น	2,345,697.21	(4,084,490.54)
วัสดุคงเหลือ	(986,036.14)	26,332.03
สินทรัพย์หมุนเวียนอื่น	48,676.61	(31,568.49)
เงินให้กู้ยืมระยะยาว	48,209,366.32	(273,234,640.96)
หนี้สินดำเนินงานเพิ่มขึ้น(ลดลง)		
เจ้าหนี้อื่นระยะสั้น	(3,080,590.48)	1,913,326.15
รายได้รับล่วงหน้า	28,322,826.62	1,826,383.63
เงินรับฝากระยะสั้น	2,328,990.63	1,045,051.89
หนี้สินหมุนเวียนอื่น	57,073.57	30,005.43
<b>เงินสดสุทธิได้มาจากกิจกรรมดำเนินงาน</b>	<b>196,493,765.18</b>	<b>194,777,967.83</b>
<b>กระแสเงินสดจากกิจกรรมลงทุน</b>		
เงินสดรับจากการจำหน่ายสินทรัพย์ถาวร	4,029.00	-
เงินสดจ่ายซื้อที่ดิน อาคาร และอุปกรณ์	(16,196,787.00)	(13,344,649.68)
เงินสดจ่ายซื้อสินทรัพย์ไม่มีตัวตน	(1,480,770.00)	(8,746,260.00)
เงินสดจ่ายจากเงินลงทุนระยะสั้นครบกำหนด	(100,000,000.00)	-
เงินสดรับ (จ่าย) จากเงินลงทุนระยะยาวครบกำหนด	(100,000,000.00)	100,000,000.00
<b>เงินสดสุทธิได้มาจาก (ใช้ไปใน) กิจกรรมลงทุน</b>	<b>(217,673,528.00)</b>	<b>77,909,090.32</b>
<b>เงินสดและรายการเทียบเท่าเงินสดเพิ่มขึ้น(ลดลง)สุทธิ</b>	<b>(21,179,762.82)</b>	<b>272,687,058.15</b>
<b>เงินสดและรายการเทียบเท่าเงินสดคงเหลือ ณ วันต้นงวด</b>	<b>2,532,870,124.12</b>	<b>2,260,183,065.97</b>
<b>เงินสดและรายการเทียบเท่าเงินสดคงเหลือ ณ วันปลายงวด</b>	<b>2,511,690,361.30</b>	<b>2,532,870,124.12</b>

หมายเหตุ : \*\* งบการเงินนี้ยังไม่ได้ผ่านการตรวจสอบของสำนักงานการตรวจเงินแผ่นดิน



## สถาบันพัฒนาองค์กรชุมชน (องค์การมหาชน)

### หมายเหตุประกอบงบการเงิน สำหรับปีสิ้นสุดวันที่ 30 กันยายน 2562

#### 1. ข้อมูลทั่วไป

สถาบันพัฒนาองค์กรชุมชน (องค์การมหาชน) (พอช.) (Community Organizations Development Institute (Public Organization) CODI) เป็นองค์การมหาชนตามกฎหมายว่าด้วยองค์การมหาชน สังกัดกระทรวงการพัฒนาสังคมและความมั่นคงของมนุษย์ โดยพระราชกฤษฎีกาจัดตั้งสถาบันพัฒนาองค์กรชุมชน (องค์การมหาชน) พ.ศ. 2543 (ประกาศในราชกิจจานุเบกษา เมื่อวันที่ 27 กรกฎาคม 2543 มีผลบังคับใช้เมื่อพ้นกำหนดเก้าสิบวันนับแต่วันถัดจากวันประกาศในราชกิจจานุเบกษาเป็นต้นไป) โดยให้ยุบรวมสำนักงานพัฒนาชุมชนเมือง สังกัดการเคหะแห่งชาติ และสำนักงานกองทุนพัฒนาชนบท สังกัดสำนักงานคณะกรรมการพัฒนาการเศรษฐกิจและสังคมแห่งชาติเข้าด้วยกัน มีวัตถุประสงค์ดังนี้

1.1 สนับสนุนและให้การช่วยเหลือแก่องค์กรชุมชนและเครือข่ายองค์กรชุมชนเกี่ยวกับการประกอบอาชีพ การพัฒนาอาชีพ การเพิ่มรายได้ การพัฒนาที่อยู่อาศัยและสิ่งแวดล้อม และการพัฒนาชีวิตความเป็นอยู่ของสมาชิกในชุมชนทั้งในเมืองและชนบท โดยยึดหลักการพัฒนาแบบองค์รวมหรือบูรณาการ และหลักการพัฒนาที่สมาชิกชุมชนมีส่วนร่วมเป็นแนวทางสำคัญ ทั้งนี้ เพื่อเสริมสร้างความเข้มแข็งของชุมชนและประชาสังคม

1.2 สนับสนุนและให้การช่วยเหลือทางการเงินแก่องค์กรชุมชนและเครือข่ายองค์กรชุมชน

1.3 สนับสนุนและให้การช่วยเหลือเพื่อการพัฒนาองค์กรชุมชนและเครือข่ายองค์กรชุมชนตลอดจนประสานงาน การสนับสนุนการให้การช่วยเหลือดังกล่าวจากหน่วยงานต่างๆ ทั้งภาครัฐและเอกชน

1.4 ส่งเสริมสนับสนุนและสร้างความร่วมมือขององค์กรชุมชนและเครือข่ายองค์กรชุมชนทั้งในระดับท้องถิ่น ระดับจังหวัด และระดับประเทศ

#### 2. เกณฑ์การจัดทำรายงานการเงิน

2.1 รายงานการเงินนี้จัดทำขึ้นตามมาตรฐานการบัญชีและนโยบายการบัญชีภาครัฐที่กระทรวงการคลังกำหนด ซึ่งรวมถึงหลักการและนโยบายบัญชีสำหรับหน่วยงานภาครัฐ มาตรฐานการบัญชีภาครัฐ และนโยบายการบัญชีภาครัฐ และแสดงรายการในรายงานการเงินตามแนวปฏิบัติทางบัญชี เรื่อง รูปแบบการนำเสนอรายงานการเงินของหน่วยงานของรัฐ ตามหนังสือกรมบัญชีกลาง ด่วนที่สุด ที่ กค 0410.3/ว 357 ลงวันที่ 15 สิงหาคม 2561

2.2 มาตรฐานการบัญชีภาครัฐและนโยบายการบัญชีภาครัฐฉบับใหม่ และมาตรฐานการบัญชีภาครัฐและนโยบายการบัญชีภาครัฐที่ปรับปรุงใหม่

มาตรฐานการบัญชีภาครัฐและนโยบายการบัญชีภาครัฐที่มีผลบังคับใช้สำหรับรอบระยะเวลาบัญชีที่เริ่มในหรือหลังวันที่ 1 ตุลาคม 2561 เป็นต้นไป

มาตรฐานการบัญชีภาครัฐ ฉบับที่ 1

เรื่อง การนำเสนอรายงานการเงิน

มาตรฐานการบัญชีภาครัฐ ฉบับที่ 3

เรื่อง นโยบายการบัญชี การเปลี่ยนแปลงประมาณการ  
ทางบัญชีและข้อผิดพลาด

มาตรฐานการบัญชีภาครัฐ ฉบับที่ 5

เรื่อง ต้นทุนการกู้ยืม

มาตรฐานการบัญชีภาครัฐ ฉบับที่ 12	เรื่อง สินค้าคงเหลือ
มาตรฐานการบัญชีภาครัฐ ฉบับที่ 13	เรื่อง สัญญาเช่า
มาตรฐานการบัญชีภาครัฐ ฉบับที่ 14	เรื่อง เหตุการณ์ภายหลังวันที่ในรายงาน
มาตรฐานการบัญชีภาครัฐ ฉบับที่ 16	เรื่อง อสังหาริมทรัพย์เพื่อการลงทุน
มาตรฐานการบัญชีภาครัฐ ฉบับที่ 17	เรื่อง ที่ดิน อาคาร และอุปกรณ์
มาตรฐานการบัญชีภาครัฐ ฉบับที่ 31	เรื่อง สินทรัพย์ไม่มีตัวตน
นโยบายการบัญชีภาครัฐ	เรื่อง เงินลงทุน

มาตรฐานการบัญชีภาครัฐและนโยบายการบัญชีภาครัฐที่มีผลบังคับใช้ในงวดอนาคต

มีผลบังคับใช้สำหรับรอบระยะเวลาบัญชีที่เริ่มในหรือหลังวันที่ 1 ตุลาคม 2562 เป็นต้นไป

มาตรฐานการบัญชีภาครัฐ ฉบับที่ 9	เรื่อง รายได้จากรายการแลกเปลี่ยน
---------------------------------	----------------------------------

ฝ่ายบริหารเชื่อว่ามาตรฐานการบัญชีภาครัฐและนโยบายการบัญชีภาครัฐฉบับใหม่ข้างต้น จะไม่มีผลกระทบต่อรายงานการเงินในงวดที่นำมาถือปฏิบัติ

### 3. สรุปนโยบายการบัญชีที่สำคัญ

#### 3.1 การนำเสนอรายงานการเงิน

สถาบันพัฒนาองค์กรชุมชน (องค์การมหาชน) นำเสนอรายงานการเงินในภาพรวม โดยรวมรายงานการเงินของโครงการกองทุนพัฒนาชนบท ธนาคารออมสิน (สพช.) ไว้ด้วยกัน

#### 3.2 การบันทึกบัญชี

การบันทึกบัญชีของสถาบันพัฒนาองค์กรชุมชน (องค์การมหาชน) จัดทำขึ้นตามเกณฑ์คงค้าง ซึ่งเป็นไปตามข้อกำหนดในหลักการและนโยบายบัญชีสำหรับหน่วยงานภาครัฐ ฉบับที่ 2 ตามประกาศกระทรวงการคลัง เมื่อวันที่ 6 มกราคม 2546 ส่วนโครงการกองทุนพัฒนาชนบท ธนาคารออมสิน (สพช.) แยกการบันทึกบัญชีต่างหาก

#### 3.3 การรับรู้รายได้และค่าใช้จ่าย

##### 3.3.1 รายได้เงินอุดหนุนที่ได้รับจัดสรรจากรัฐบาลประจำปีงบประมาณ ประกอบด้วย

(1) เงินอุดหนุนที่เป็นงบบริหารจัดการโครงการและเงินอุดหนุนที่เป็นงบสนับสนุนการพัฒนาองค์กรชุมชนรับรู้เมื่อได้รับอนุมัติเงินจากกรมบัญชีกลาง สำหรับงบสนับสนุนการพัฒนาองค์กรชุมชน พอช. จะดำเนินการสนับสนุนพัฒนาองค์กรชุมชนทั้งหมดและรับรู้เป็นค่าใช้จ่ายเงินอุดหนุนเมื่อ พอช. อนุมัติการจ่ายเงินให้แก่องค์กรชุมชนตามงวดที่ขอเบิก

(2) รายได้เงินอุดหนุนส่วนต่างดอกเบี้ย เป็นเงินอุดหนุนที่รัฐชดเชยให้สถาบันพัฒนาองค์กรชุมชน (องค์การมหาชน) เนื่องจาก พอช. ได้ให้องค์กรชุมชนกู้ยืมเงินเพื่อพัฒนาที่อยู่อาศัย โดย พอช. คิดดอกเบี้ยเงินกู้จากองค์กรชุมชนในอัตราร้อยละ 1 ของวงเงินสินเชื่อที่ได้รับอนุมัติจาก พอช. โดย พอช. บันทึกเงินอุดหนุนที่ได้รับจากรัฐบาลเป็นรายได้เงินอุดหนุนส่วนต่างดอกเบี้ยรับล่วงหน้า เมื่อมีการอนุมัติสินเชื่อจะบันทึกเป็นรายได้เงินอุดหนุนส่วนต่างดอกเบี้ยรับรู้ในส่วนที่ได้รับอนุมัติสินเชื่อแล้ว และทยอยรับรู้เป็นรายได้เงินอุดหนุนส่วนต่างดอกเบี้ยตามสัดส่วนการเบิกจ่ายจริงตลอดอายุของสัญญา

3.3.2 รายได้ดอกเบี้ยเงินให้กู้ รับรู้รายได้ตามเกณฑ์สัดส่วนของเวลาโดยคำนึงถึงอัตราผลตอบแทนที่แท้จริง ยกเว้นดอกเบี้ยเงินให้กู้ที่ผิดนัดชำระเกิน 3 งวดติดต่อกัน จะยังไม่มี การรับรู้รายได้ แต่หากเมื่อมีการรับชำระดอกเบี้ยจริงจะรับรู้ตามเกณฑ์เงินสด

3.3.3 รายได้ค่าปรับรับรู้เมื่อรับชำระเงิน

3.3.4 ค่าใช้จ่ายรับรู้เมื่อเกิดรายการ และบันทึกบัญชีตามเกณฑ์คงค้าง

3.4 วัสดุคงเหลือ แสดงในราคาทุนและตีราคาวัสดุคงเหลือโดยวิธีเข้าก่อนออกก่อน

3.5 ค่าเผื่อนี้สงสัยจะสูญ

สถาบันพัฒนาองค์กรชุมชน (องค์การมหาชน) กำหนดหลักเกณฑ์การประมาณค่าเผื่อนี้สงสัยจะสูญตามหลักเกณฑ์การจัดชั้นสินทรัพย์และการกันเงินสำรอง สำหรับยอดเงินให้กู้และดอกเบี้ยเงินให้กู้ค้างรับส่วนที่เกินมูลค่าหลักทรัพย์ที่นำมาค้าประกันตามระเบียบสถาบันพัฒนาองค์กรชุมชน (องค์การมหาชน) ว่าด้วยหลักเกณฑ์การจัดชั้นสินทรัพย์และการกันเงินสำรอง พ.ศ. 2552 ดังนี้

ระดับ	ลูกหนี้จัดชั้น	ระยะเวลาค้างชำระ	อัตราการกันเงินสำรองร้อยละ
1	จัดชั้นปกติ	ไม่เกิน 1 เดือน	-
2	จัดชั้นกล่าวถึงเป็นพิเศษ	เกิน 1 เดือนไม่เกิน 3 เดือน	-
3	จัดชั้นต่ำกว่ามาตรฐาน	เกิน 3 เดือนไม่เกิน 12 เดือน	25
4	จัดชั้นสงสัย	เกิน 12 เดือนไม่เกิน 24 เดือน	75
5	จัดชั้นสงสัยจะสูญ	เกินกว่า 24 เดือน	100
6	จัดชั้นสูญ	ไม่มีทางที่จะได้รับชำระหนี้แล้ว	100

3.6 ที่ดิน อาคาร และอุปกรณ์

ที่ดิน แสดงในราคาทุน

อาคารและอุปกรณ์ แสดงตามราคาทุน ณ วันที่ตรวจรับและอนุมัติให้ใช้งานหักด้วยค่าเสื่อมราคาสะสมสินทรัพย์ที่มีราคาต่อหน่วย หรือชุดต่ำกว่า 5,000.00 บาท บันทึกเป็นค่าใช้จ่ายทั้งจำนวนในปีที่ได้มา และบันทึกไว้ในทะเบียนคุมสินทรัพย์ทุกรายการ

ค่าเสื่อมราคา คำนวณจากราคาทุนของอาคาร อุปกรณ์ โดยวิธีเส้นตรง ตามอายุการใช้งานของสินทรัพย์แต่ละประเภท ดังนี้

	อัตราร้อยละ
อาคารและส่วนประกอบ	5
ครุภัณฑ์สำนักงาน	10-20
ครุภัณฑ์คอมพิวเตอร์ ครุภัณฑ์โฆษณาและเผยแพร่ เครื่องตกแต่งสำนักงาน	
ครุภัณฑ์ไฟฟ้าและวิทยุสื่อสาร และครุภัณฑ์ยานพาหนะ	20

3.7 สินทรัพย์ไม่มีตัวตน ได้แก่ โปรแกรมคอมพิวเตอร์ แสดงในราคาทุนหักด้วยค่าตัดจำหน่ายสะสม โดยจะตัดจำหน่ายภายใน 5 ปี

### 3.8 รายได้รอการรับรู้ระยะยาว ประกอบด้วย

3.8.1 สินทรัพย์ได้รับบริจาค บันทึกเป็นรายได้รอการรับรู้และทยอยรับรู้เป็นรายได้คู่กับค่าใช้จ่ายที่เกี่ยวข้องตามอายุการใช้งานของสินทรัพย์นั้น

3.8.2 รายได้เงินอุดหนุนส่วนต่างดอกเบี้ยรอรับรู้ จะบันทึกเมื่อ พอช. ได้มีการอนุมัติสินเชื่อแล้วและทยอยรับรู้เป็นรายได้เงินอุดหนุนส่วนต่างดอกเบี้ยตามสัดส่วนการเบิกจ่ายจริงตลอดอายุของสัญญา