



สถาบันพัฒนาองค์กรชุมชน
COMMUNITY ORGANIZATIONS
DEVELOPMENT INSTITUTE

รายงานผลการปฏิบัติงานไตรมาส ๔

(กรกฎาคม – กันยายน ๒๕๖๒)

ประจำปีงบประมาณ พ.ศ.๒๕๖๒

สถาบันพัฒนาองค์กรชุมชน (องค์การมหาชน)

กระทรวงการพัฒนาสังคมและความมั่นคงของมนุษย์

สรุปผลการปฏิบัติงาน “การขับเคลื่อนการดำเนินงานตามยุทธศาสตร์และตัวชี้วัด” ไตรมาส 4 (กรกฎาคม 2562 - กันยายน 2562) ประจำปีงบประมาณ พ.ศ.2562

| ภารกิจ-แผนงาน-คำรับรองการปฏิบัติงาน | เป้าหมายปี 2562 | เป้าหมายรายไตรมาส | | | | ผลการดำเนินงานไตรมาส 4 (กรกฎาคม - กันยายน 2562) | หมายเหตุ | | | | | | | | | | | | | | | | | | | | | | | | | | | | | | | | | | | |
|---|---|--------------------------------------|--|---|--|---|--|----|--|-----|-------------------------|--|--|--|--|-----|-----------------|----------------|--------|-------|-----|-----|--------|-------|-----|-----|--------|-----|-----|-----|--------|--------------|-----|-----|--------|---------------|-----|-----|--------|-----|-----|-----|
| | | ไตรมาส 1 | ไตรมาส 2 | ไตรมาส 3 | ไตรมาส 4 | | | | | | | | | | | | | | | | | | | | | | | | | | | | | | | | | | | | | |
| ประเด็นยุทธศาสตร์ : การพัฒนาโดยใช้พื้นที่เป็นตัวตั้ง สนับสนุนให้ชุมชนท้องถิ่นมีระบบที่พัฒนาไปสู่การจัดการตนเอง | | | | | | | | | | | | | | | | | | | | | | | | | | | | | | | | | | | | | | | | | | |
| 1. การสนับสนุนการจัดทำแผนพัฒนาเชิงพื้นที่ <i>(นโยบายคณะกรรมการสถาบันฯ)</i> 1.1 สนับสนุนตำบลรูปธรรมในการจัดทำแผนพัฒนาชุมชนท้องถิ่นสู่การพึ่งพาตนเอง <i>ตัวชี้วัดและเกณฑ์การประเมิน พอช.-ก.พ.ร.</i> จำนวนตำบลรูปธรรมการพัฒนาชุมชนท้องถิ่นสู่การพึ่งพาตนเองได้อย่างมั่นคงและสมดุล | 510 ตำบล (ผล 518 ตำบล ร้อยละ 101.57) | 39 ตำบล (ผล 38 ตำบล ร้อยละ 97.44) | 173 ตำบล (เป้าสะสม 174 ตำบล) (ผล 134 ตำบล ร้อยละ 77.01) | 221 ตำบล (เป้าสะสม 261 ตำบล) (ผล 82 ตำบล ร้อยละ 31.42) | 77 ตำบล (เป้าสะสม 256 ตำบล) (ผล 264 ตำบล ร้อยละ 103.13) | ผลการดำเนินงาน ไตรมาส 4 เกิดแผนพัฒนาชุมชนท้องถิ่นระดับตำบล 518 ตำบล คิดเป็นร้อยละ 101.57 ของเป้าหมายปี 2562 หน่วย : ตำบล | ● ปรับเป้าหมายตามตัวชี้วัด ก.พ.ร. จาก 500 ตำบล เป็น 510 ตำบล / ปรับ ค่าเป้าหมายรายไตรมาสตามเป้าหมายสำนักงานภาค 5 ภาค | | | | | | | | | | | | | | | | | | | | | | | | | | | | | | | | | | | |
| <table border="1" style="width: 100%; border-collapse: collapse;"> <tr> <td></td> <td style="text-align: center;">ไม่ผ่าน</td> <td style="text-align: center;">ผ่าน</td> </tr> <tr> <td style="text-align: center;">เป้าหมาย (ตำบล)</td> <td style="text-align: center;"><510</td> <td style="text-align: center;">510</td> </tr> <tr> <td style="text-align: center;">ผล</td> <td></td> <td style="text-align: center; color: red;">518</td> </tr> </table> <p>เกณฑ์การวัดผล ตำบลที่มีการจัดทำแผนพัฒนาชุมชนท้องถิ่นที่สอดคล้องกับบริบทของพื้นที่และปัญหาความต้องการของชุมชน ประกอบด้วย 5 ประเด็น คือ</p> <ol style="list-style-type: none"> 1) มีข้อมูลศักยภาพตำบลในการวิเคราะห์วางแผนแก้ไขปัญหาและพัฒนาชุมชน 2) มีการจัดความสัมพันธ์การทำงานร่วมกันของชุมชนท้องถิ่น และหน่วยงานที่เกี่ยวข้อง 3) หน่วยงาน/ ภาคีความร่วมมือให้การสนับสนุนการพัฒนาชุมชนท้องถิ่น เช่น เชื่อมโยงแผนพัฒนาชุมชนท้องถิ่นกับแผนของหน่วยงาน สนับสนุนงบประมาณ/ทรัพยากร แก่ไข/ปรับเปลี่ยนกฎ ระเบียบ แนวทางการทำงานเพื่อสนับสนุนการพัฒนาชุมชนท้องถิ่น 4) มีรูปธรรมการแก้ไขปัญหา/พัฒนาชุมชนในด้านต่างๆ เช่น การพัฒนาอาชีพ การจัดการที่อยู่อาศัย ที่ดินทำกิน ภัยพิบัติ การจัดการทรัพยากรธรรมชาติและสิ่งแวดล้อม เป็นต้น โดยชุมชนเป็นแกนหลัก | | ไม่ผ่าน | ผ่าน | เป้าหมาย (ตำบล) | <510 | 510 | | ผล | | 518 | <p>518 ตำบล 101.57%</p> | | | | <table border="1" style="width: 100%; border-collapse: collapse;"> <thead> <tr> <th>ภาค</th> <th>เป้าหมายปี 2562</th> <th>ผลการดำเนินงาน</th> <th>ร้อยละ</th> </tr> </thead> <tbody> <tr> <td>เหนือ</td> <td style="text-align: center;">102</td> <td style="text-align: center;">103</td> <td style="text-align: center;">100.98</td> </tr> <tr> <td>อีสาน</td> <td style="text-align: center;">102</td> <td style="text-align: center;">103</td> <td style="text-align: center;">100.98</td> </tr> <tr> <td>ใต้</td> <td style="text-align: center;">102</td> <td style="text-align: center;">104</td> <td style="text-align: center;">101.96</td> </tr> <tr> <td>กลาง/ตะวันตก</td> <td style="text-align: center;">102</td> <td style="text-align: center;">105</td> <td style="text-align: center;">102.94</td> </tr> <tr> <td>กทม./ตะวันออก</td> <td style="text-align: center;">102</td> <td style="text-align: center;">103</td> <td style="text-align: center;">100.98</td> </tr> <tr> <td style="text-align: center;">รวม</td> <td style="text-align: center;">510</td> <td style="text-align: center;">518</td> <td style="text-align: center;">101.57</td> </tr> </tbody> </table> <p>การจัดทำแผนพัฒนาตำบล ส่งผลให้เกิดการรวมกลุ่มองค์กรชุมชนโดยมีสภาองค์กรชุมชนเป็นกลไกหลักในการวิเคราะห์ศักยภาพชุมชนเพื่อแก้ไขปัญหาและพัฒนาชุมชนอย่างเป็นระบบและเป็นไปตามความต้องการของคนในชุมชนอย่างแท้จริง รวมทั้งยังเกิดการประสานการทำงานร่วมกับท้องถิ่น/หน่วยงานที่เกี่ยวข้อง เกิดการเชื่อมโยงแผนพัฒนาชุมชนท้องถิ่นกับแผนของหน่วยงาน โดยชุมชนได้รับการสนับสนุนทรัพยากร/งบประมาณในการพัฒนา และเกิดรูปธรรมในการแก้ไขปัญหาและพัฒนาชุมชนท้องถิ่นสู่การจัดการตนเอง</p> <p>การดำเนินการปี 2563 : สนับสนุนการจัดทำแผนพัฒนาชุมชนท้องถิ่นระดับตำบลเป็นแผนการดำเนินงานต่อเนื่องในปี 2563 เป้าหมาย 500 ตำบล โดยสำนักงานภาคทั้ง 5 ภาค วิเคราะห์และถอดบทเรียนการดำเนินงานที่ผ่านมา เพื่อออกแบบการทำงานและติดตามผลการดำเนินงานในปีงบประมาณ 2563 เตรียมความพร้อมพื้นที่เป้าหมายที่จะดำเนินการสร้างความเข้าใจตัวชี้วัด เป้าหมายและเกณฑ์การวัดผล รวมถึงระบบการติดตามและสรุปผลการดำเนินงานของภาค เพื่อให้เกิดแผนพัฒนาชุมชน</p> | ภาค | เป้าหมายปี 2562 | ผลการดำเนินงาน | ร้อยละ | เหนือ | 102 | 103 | 100.98 | อีสาน | 102 | 103 | 100.98 | ใต้ | 102 | 104 | 101.96 | กลาง/ตะวันตก | 102 | 105 | 102.94 | กทม./ตะวันออก | 102 | 103 | 100.98 | รวม | 510 | 518 |
| | ไม่ผ่าน | ผ่าน | | | | | | | | | | | | | | | | | | | | | | | | | | | | | | | | | | | | | | | | |
| เป้าหมาย (ตำบล) | <510 | 510 | | | | | | | | | | | | | | | | | | | | | | | | | | | | | | | | | | | | | | | | |
| ผล | | 518 | | | | | | | | | | | | | | | | | | | | | | | | | | | | | | | | | | | | | | | | |
| ภาค | เป้าหมายปี 2562 | ผลการดำเนินงาน | ร้อยละ | | | | | | | | | | | | | | | | | | | | | | | | | | | | | | | | | | | | | | | |
| เหนือ | 102 | 103 | 100.98 | | | | | | | | | | | | | | | | | | | | | | | | | | | | | | | | | | | | | | | |
| อีสาน | 102 | 103 | 100.98 | | | | | | | | | | | | | | | | | | | | | | | | | | | | | | | | | | | | | | | |
| ใต้ | 102 | 104 | 101.96 | | | | | | | | | | | | | | | | | | | | | | | | | | | | | | | | | | | | | | | |
| กลาง/ตะวันตก | 102 | 105 | 102.94 | | | | | | | | | | | | | | | | | | | | | | | | | | | | | | | | | | | | | | | |
| กทม./ตะวันออก | 102 | 103 | 100.98 | | | | | | | | | | | | | | | | | | | | | | | | | | | | | | | | | | | | | | | |
| รวม | 510 | 518 | 101.57 | | | | | | | | | | | | | | | | | | | | | | | | | | | | | | | | | | | | | | | |

| ภารกิจ-แผนงาน-คำรับรองการปฏิบัติงาน | เป้าหมายปี 2562 | เป้าหมายรายไตรมาส | | | | ผลการดำเนินงานไตรมาส 4 (กรกฎาคม - กันยายน 2562) | หมายเหตุ | | | | | | | | | | | | | | | | | | | | | | | | | | | | | | | | | | | | | | |
|--|---|---|---|---|---|--|--|-------------|-----------------------|--|--|--------------------------------|-----------------------------------|----------------------------|-------|---|---|---|---|-------|----|---|---|---|-----|---|---|---|---|--------------|---|---|---|---|---------------|---|---|---|---|------------|-----------|----------|-----------|----------|--|
| | | ไตรมาส 1 | ไตรมาส 2 | ไตรมาส 3 | ไตรมาส 4 | | | | | | | | | | | | | | | | | | | | | | | | | | | | | | | | | | | | | | | | |
| | | | | | | ท้องถิ่นระดับตำบลสามารถเชื่อมโยงกับแผนของหน่วยงานสู่การปฏิบัติอย่างเป็นรูปธรรม | | | | | | | | | | | | | | | | | | | | | | | | | | | | | | | | | | | | | | | |
| <p>1.2 สนับสนุนการจัดทำแผนพัฒนาชุมชนท้องถิ่นระดับจังหวัดบูรณาการสู่แผนหน่วยงานหรือยุทธศาสตร์จังหวัด</p> <p>คำนิยาม การเชื่อมโยงแผนยุทธศาสตร์ใน 2 ระดับ</p> <p>(1) จังหวัดที่มีการเชื่อมโยงแผนยุทธศาสตร์จังหวัดหรือแผนของหน่วยงานและได้รับการสนับสนุนในปี 2562 มีการรายงานผลที่เกิดขึ้นจากการเชื่อมโยง</p> <p>(2) จังหวัดที่มีการเชื่อมโยงแผนยุทธศาสตร์จังหวัดในปี 2563 โดยแผนพัฒนาชุมชนท้องถิ่นสามารถเชื่อมโยงกับยุทธศาสตร์จังหวัดได้ เป็นการรายงานแผนพัฒนาชุมชนท้องถิ่นที่สามารถเชื่อมโยงกับยุทธศาสตร์จังหวัดได้</p> <p><u>เกณฑ์การวัดผล</u></p> <p>1) มีการเชื่อมโยงแผนพัฒนาระดับตำบลเป็นแผนพัฒนาชุมชนท้องถิ่นระดับจังหวัดระยะ 5 ปี โดยอาจเป็น แผนยุทธศาสตร์เชิงพื้นที่ หรือแผนยุทธศาสตร์งานประเด็นที่สอดคล้องกับปัญหาความต้องการของประชาชนในพื้นที่ เช่น แผนพัฒนาที่อยู่อาศัยระดับจังหวัด แผนพัฒนาสังคม/สวัสดิการสังคมระดับจังหวัด เป็นต้น</p> <p>2) มีการจัดความสัมพันธ์การทำงานร่วมกันของชุมชนท้องถิ่นและหน่วยงานที่เกี่ยวข้องจังหวัด</p> <p>3) แผนพัฒนาชุมชนท้องถิ่นระดับจังหวัดได้รับการเชื่อมโยงบรรจุเป็นแผนยุทธศาสตร์จังหวัด หรือแผนหน่วยงานระดับจังหวัด</p> <p>4) หน่วยงาน/ภาคีความร่วมมือสนับสนุนการพัฒนาชุมชนท้องถิ่น เช่น สนับสนุนงบประมาณ/ทรัพยากร แก่ไข/ปรับเปลี่ยนกฎ ระเบียบ แนวทางการทำงานเพื่อสนับสนุนการพัฒนาชุมชนท้องถิ่น เป็นต้น</p> | 39 จังหวัด (ผล 44 จังหวัด ร้อยละ 112.82) | 1 จังหวัด (ผล 1 จังหวัด ร้อยละ 100.00) | 8 จังหวัด (ผล 8 จังหวัด ร้อยละ 100.00) | 16 จังหวัด (ผล 7 จังหวัด ร้อยละ 43.75) | 14 จังหวัด (เป้าสะสม 23 จังหวัด) (ผล 28 จังหวัด ร้อยละ 121.74) | <p>เกิดแผนพัฒนาชุมชนท้องถิ่นระดับจังหวัดเชื่อมโยงกับยุทธศาสตร์จังหวัดหรือแผนของหน่วยงาน จำนวน 44 จังหวัด คิดเป็นร้อยละ 112.82 ของเป้าหมายปี 2562 ประกอบด้วย</p> <ul style="list-style-type: none"> - จังหวัดที่มีการเชื่อมโยงแผนยุทธศาสตร์จังหวัดหรือแผนของหน่วยงาน และได้รับการสนับสนุนในปี 2562 มีรายงานผลที่เกิดขึ้นจากการเชื่อมโยง 6 จังหวัด คือ พิจิตร แม่ฮ่องสอน กำแพงเพชร บึงกาฬ สุราษฎร์ธานี และเพชรบุรี - จังหวัดที่มีการเชื่อมโยงแผนยุทธศาสตร์จังหวัดในปี 2563 โดยแผนพัฒนาชุมชนท้องถิ่นสามารถเชื่อมโยงกับยุทธศาสตร์จังหวัดได้ 33 จังหวัด คือ ภาคเหนือ : น่าน เชียงราย พะเยา แพร่ พิชณุโลก สุโขทัย เพชรบูรณ์ ลำปาง ตาก ภาคตะวันออกเฉียงเหนือ : อุดรธานี ชัยภูมิ ภาคใต้ : พัทลุง กระบี่ ระนอง ยะลา ภูเก็ต สตูล นครราชสีมา ปัตตานี ภาคกลางฯ : ลพบุรี ชัยนาท สระบุรี กาญจนบุรี สมุทรสงคราม ราชบุรี อุทัยธานี ประจวบคีรีขันธ์ นครสวรรค์ ภาคกทม.ฯ : กรุงเทพมหานคร ระยอง ปราจีนบุรี สระแก้ว ฉะเชิงเทรา - จังหวัดที่มีการเชื่อมโยงกับหน่วยงานในปี 2563 จำนวน 5 จังหวัด ได้แก่ นครราชสีมา สกลนคร มุกดาหาร ปทุมธานี ตราด <p>หน่วย : จังหวัด</p> | <p>● <i>ปรับค่าเป้าหมายรายไตรมาสตามเป้าหมายสำนักงานภาค 5 ภาค</i></p> | | | | | | | | | | | | | | | | | | | | | | | | | | | | | | | | | | | | | | |
| | | <p>44 จังหวัด 112.82%</p> | | | | | | | | | | | | | | | | | | | | | | | | | | | | | | | | | | | | | | | | | | | |
| | | | | | | <table border="1"> <thead> <tr> <th rowspan="2">ภาค</th> <th rowspan="2">เป้าปี 2562</th> <th colspan="3">ผลการดำเนินงานปี 2562</th> </tr> <tr> <th>จว.เชื่อมโยง 2562 และ รายงานผล</th> <th>เชื่อมโยง ยุทธศาสตร์ จังหวัด 2563</th> <th>เชื่อมโยงแผน หน่วยงาน 2563</th> </tr> </thead> <tbody> <tr> <td>เหนือ</td> <td>8</td> <td>3</td> <td>9</td> <td>-</td> </tr> <tr> <td>อีสาน</td> <td>10</td> <td>1</td> <td>2</td> <td>3</td> </tr> <tr> <td>ใต้</td> <td>7</td> <td>1</td> <td>8</td> <td>-</td> </tr> <tr> <td>กลาง/ตะวันตก</td> <td>8</td> <td>1</td> <td>9</td> <td>-</td> </tr> <tr> <td>กทม./ตะวันออก</td> <td>6</td> <td>-</td> <td>5</td> <td>2</td> </tr> <tr> <td>รวม</td> <td>39</td> <td>6</td> <td>33</td> <td>5</td> </tr> </tbody> </table> | ภาค | เป้าปี 2562 | ผลการดำเนินงานปี 2562 | | | จว.เชื่อมโยง 2562 และ รายงานผล | เชื่อมโยง ยุทธศาสตร์ จังหวัด 2563 | เชื่อมโยงแผน หน่วยงาน 2563 | เหนือ | 8 | 3 | 9 | - | อีสาน | 10 | 1 | 2 | 3 | ใต้ | 7 | 1 | 8 | - | กลาง/ตะวันตก | 8 | 1 | 9 | - | กทม./ตะวันออก | 6 | - | 5 | 2 | รวม | 39 | 6 | 33 | 5 | |
| ภาค | เป้าปี 2562 | ผลการดำเนินงานปี 2562 | | | | | | | | | | | | | | | | | | | | | | | | | | | | | | | | | | | | | | | | | | | |
| | | จว.เชื่อมโยง 2562 และ รายงานผล | เชื่อมโยง ยุทธศาสตร์ จังหวัด 2563 | เชื่อมโยงแผน หน่วยงาน 2563 | | | | | | | | | | | | | | | | | | | | | | | | | | | | | | | | | | | | | | | | | |
| เหนือ | 8 | 3 | 9 | - | | | | | | | | | | | | | | | | | | | | | | | | | | | | | | | | | | | | | | | | | |
| อีสาน | 10 | 1 | 2 | 3 | | | | | | | | | | | | | | | | | | | | | | | | | | | | | | | | | | | | | | | | | |
| ใต้ | 7 | 1 | 8 | - | | | | | | | | | | | | | | | | | | | | | | | | | | | | | | | | | | | | | | | | | |
| กลาง/ตะวันตก | 8 | 1 | 9 | - | | | | | | | | | | | | | | | | | | | | | | | | | | | | | | | | | | | | | | | | | |
| กทม./ตะวันออก | 6 | - | 5 | 2 | | | | | | | | | | | | | | | | | | | | | | | | | | | | | | | | | | | | | | | | | |
| รวม | 39 | 6 | 33 | 5 | | | | | | | | | | | | | | | | | | | | | | | | | | | | | | | | | | | | | | | | | |

| ภารกิจ-แผนงาน-คำรับรองการปฏิบัติงาน | เป้าหมายปี 2562 | เป้าหมายรายไตรมาส | | | | ผลการดำเนินงานไตรมาส 4 (กรกฎาคม - กันยายน 2562) | หมายเหตุ |
|--|---|---|-------------------------|--------------|---|---|--|
| | | ไตรมาส 1 | ไตรมาส 2 | ไตรมาส 3 | ไตรมาส 4 | | |
| | | | | | | <p>การดำเนินการปี 2563 : สนับสนุนการจัดทำแผนพัฒนาชุมชนท้องถิ่นระดับจังหวัดเป็นแผนการดำเนินงานต่อเนื่องในปี 2563 เป้าหมาย 58 จังหวัด โดยใช้ข้อมูลปัญหาอุปสรรคจากการดำเนินงานที่ผ่านมาเป็นฐานในการวางแผน ทบทวนยุทธศาสตร์ชวบวงศ์กรชุมชนให้สอดคล้องกับสถานการณ์ และประสานเชื่อมโยงกับยุทธศาสตร์จังหวัด รวมทั้งมีกระบวนการติดตามรายงานผลการเชื่อมโยงของจังหวัดที่มีการเชื่อมโยงยุทธศาสตร์จังหวัดในปี 2562 ซึ่งเป็นการสะท้อนทิศทางการเปลี่ยนแปลงหรือผลลัพธ์ที่เกิดขึ้น</p> | |
| <p>1.3 สนับสนุนการจัดทำแผนพัฒนาชุมชนท้องถิ่นระดับกลุ่มจังหวัดหรือระดับภาค เนื้อหาของแผนพัฒนาชุมชนท้องถิ่นระดับกลุ่มจังหวัด/ระดับภาคมี 6 ประเด็น ประกอบด้วย</p> <p>(1) วิสัยทัศน์</p> <p>(2) ภารกิจ/ พันธกิจ</p> <p>(3) กระบวนการจัดทำยุทธศาสตร์</p> <p>(4) วิเคราะห์จุดแข็ง จุดอ่อน โอกาส และอุปสรรค การดำเนินงาน (SWOT)</p> <p>(5) ความสอดคล้อง/เชื่อมโยงกับยุทธศาสตร์ชาติ/แผนพัฒนาเศรษฐกิจและสังคมแห่งชาติ ฉบับที่ 12/ นโยบายรัฐบาล/ แผนพัฒนาภาค (สภาพัฒน์ ฯ)/ ยุทธศาสตร์ พอช.</p> <p>(6) ยุทธศาสตร์การดำเนินงานระดับกลุ่มจังหวัด/ระดับภาค ระยะ 5 ปี</p> <p>(6.1) ยุทธศาสตร์/ ประเด็นยุทธศาสตร์</p> <p>(6.2) เป้าประสงค์/ เป้าหมาย</p> <p>(6.3) กลยุทธ์ (แนวทาง/ วิธีการที่จะทำให้แต่ละประเด็นยุทธศาสตร์บรรลุผล)</p> | <p>5 ภาค (ผล 3 ภาค ร้อยละ 100.00)</p> | <p>1 ภาค (ผล 1 ภาค ร้อยละ 100.00)</p> | <p>- (ผล 1 ภาค)</p> | <p>1 ภาค</p> | <p>3 ภาค (ผล 3 ภาค ร้อยละ 100.00)</p> | <p>จากการสนับสนุนการจัดทำแผนพัฒนาชุมชนท้องถิ่นระดับกลุ่มจังหวัดหรือระดับภาคในปีงบประมาณ 2562 ผลการดำเนินงานไตรมาส 4 เกิดแผนพัฒนาชุมชนท้องถิ่นระดับกลุ่มจังหวัด/ระดับภาคครบทั้ง 5 ภาค ดังนี้</p> <p>1) ภาคเหนือ : เกิดแผนพัฒนาชุมชนท้องถิ่นภาคเหนือ ซึ่งได้รับการพิจารณาเห็นชอบเป็นแผนพัฒนาภาคและอุดหนุนงบประมาณ ปี 2563 จำนวน 1 โครงการ คือ การพัฒนาขีดความสามารถผู้นำชุมชนสู่ความเข้มแข็งให้กับชุมชนท้องถิ่น</p> <p>2) ภาคใต้ : เกิดแผนพัฒนาชุมชนท้องถิ่นกลุ่มสามจังหวัดชายแดนใต้ ซึ่งได้รับการพิจารณาเห็นชอบเป็นแผนพัฒนาภาคและอุดหนุนงบประมาณ ปี 2563 จำนวน 1 โครงการ คือ การพัฒนาศักยภาพแกนนำชวบวงศ์กรชุมชน และเกิดกระบวนการจัดทำแผนพัฒนาภาคกลุ่มจังหวัด 2 แผน ได้แก่ แผนฯ กลุ่มจังหวัดทะเลสาบ และแผนฯ กลุ่มจังหวัดอันดามัน</p> <p>3) ภาคตะวันออกเฉียงเหนือ : เกิดแผนพัฒนาชุมชนท้องถิ่นกลุ่มจังหวัดอีสานตอนบน (เลย หนองบัวลำภู อุดรธานี หนองคาย และบึงกาฬ) ประกอบด้วยประเด็นยุทธศาสตร์ 5 ยุทธศาสตร์ ได้แก่ 1) การพัฒนาคนและชวบวงศ์กรชุมชน 2) เกษตรปลอดภัยและเกษตรอินทรีย์ 3) การท่องเที่ยวโดยชุมชน วิถีวัฒนธรรมลุ่มน้ำโขง 4) การอนุรักษ์ ป้องกันทรัพยากรธรรมชาติและสิ่งแวดล้อม 5) ลดความเหลื่อมล้ำ สร้างความเป็นธรรม</p> <p>4) ภาคกลางและตะวันตก : เกิดแผนพัฒนาชุมชนท้องถิ่นกลุ่มจังหวัดสองสมุทรเพชรศรีษัณฑ์ ประกอบด้วย จังหวัดสมุทรสาคร สมุทรสงคราม</p> | <p>● ปรับค่าเป้าหมายรายไตรมาสตามเป้าหมายสำนักงานภาค 5 ภาค</p> |

| ภารกิจ-แผนงาน-คำรับรองการปฏิบัติงาน | เป้าหมายปี 2562 | เป้าหมายรายไตรมาส | | | | ผลการดำเนินงานไตรมาส 4 (กรกฎาคม - กันยายน 2562) | หมายเหตุ | | | | | | | | | | | | | | | |
|---|-----------------|-------------------|----------|----------------------|----------|--|-----------|--|---------------|--------------|--|-------|-------------------|--|--------|---|--|---|---|------------------------|---|--|
| | | ไตรมาส 1 | ไตรมาส 2 | ไตรมาส 3 | ไตรมาส 4 | | | | | | | | | | | | | | | | | |
| | | | | | | <p>เพชรบุรี และจังหวัดประจวบคีรีขันธ์ ในพื้นที่ภูมิเวศน์อ่าว ก โดยใช้เรื่องการพัฒนาที่อยู่อาศัยในพื้นที่ป่าชายเลนเป็นเครื่องมือ</p> <p>5) ภาคกรุงเทพฯ ปริมณฑลและตะวันออก : เกิดแผนพัฒนาชุมชนท้องถิ่นระดับภาคตะวันออก</p> <p>การดำเนินการต่อไป : สนับสนุนการจัดทำแผนพัฒนาชุมชนท้องถิ่นระดับกลุ่มจังหวัด/ภาคเป็นแผนการดำเนินงานต่อเนื่องในปี 2563 เพื่อให้แผนพัฒนาชุมชนท้องถิ่นระดับกลุ่มจังหวัดหรือระดับภาคได้รับการเชื่อมโยงเป็นแผนพัฒนากลุ่มจังหวัดหรือแผนพัฒนาภาคและได้รับการสนับสนุนงบประมาณในปีงบประมาณ พ.ศ. 2564 พร้อมทั้งขับเคลื่อนโครงการภายใต้แผนพัฒนาภาคของภาคเหนือและภาคใต้ชายแดนตามที่ได้ได้รับความเห็นชอบ</p> | | | | | | | | | | | | | | | | |
| <p>2. การสนับสนุนการพัฒนาที่อยู่อาศัยผู้มีรายได้น้อยในเมืองและชนบท</p> <p>2.1 โครงการแก้ไขปัญหาชุมชนแออัดบ้านมั่นคง</p> <p>2.2 โครงการบ้านพอเพียงชนบท</p> <p><u>ตัวชี้วัดและเกณฑ์การประเมิน พอช.-ก.พ.ร.</u></p> <p>จำนวนครัวเรือนของผู้มีรายได้น้อยในเมืองและชนบทที่มีความมั่นคงในการอยู่อาศัย</p> <table border="1" data-bbox="91 1077 528 1268"> <thead> <tr> <th></th> <th>ไม่ผ่าน</th> <th>ผ่าน</th> </tr> </thead> <tbody> <tr> <td>เป้าหมาย (ครัวเรือน)</td> <td><17,000</td> <td>17,000</td> </tr> <tr> <td>ผล</td> <td></td> <td>18,138</td> </tr> <tr> <td>- บ้านมั่นคง</td> <td></td> <td>5,588</td> </tr> <tr> <td>- บ้านพอเพียงชนบท</td> <td></td> <td>12,550</td> </tr> </tbody> </table> <p>เป้าหมาย : 17,000 ครัวเรือน - โครงการบ้านมั่นคง 5,500 ครัวเรือน - โครงการบ้านพอเพียงชนบท 11,500 ครัวเรือน</p> | | ไม่ผ่าน | ผ่าน | เป้าหมาย (ครัวเรือน) | <17,000 | 17,000 | ผล | | 18,138 | - บ้านมั่นคง | | 5,588 | - บ้านพอเพียงชนบท | | 12,550 | <p>17,000 ครัวเรือน (ผล 18,138 ครัวเรือน ร้อยละ 106.69)</p> | <p>5,650 ครัวเรือน (ผล 10,277 ครัวเรือน ร้อยละ 181.89)</p> | <p>6,625 ครัวเรือน (เป้าคงเหลือ 1,998 ครัวเรือน) (ผล 5,601 ครัวเรือน ร้อยละ 280.33)</p> | <p>2,915 ครัวเรือน (เป้าคงเหลือ 1,122 ครัวเรือน) (ผล 2,260 ครัวเรือน ร้อยละ 201.43)</p> | <p>1,810 ครัวเรือน</p> | <p>1. โครงการบ้านมั่นคง (เป้าหมายตามงบประมาณที่รับ 5,500 ครัวเรือน) สนับสนุนงบประมาณพัฒนาสาธารณูปโภคและที่อยู่อาศัย จำนวน 5,588 ครัวเรือน 67 ชุมชน ใน 26 จังหวัด คิดเป็นร้อยละ 101.60 ของเป้าหมาย อันจะนำไปสู่การแก้ไขปัญหาชุมชนแออัด ชุมชนบุกรุก สร้างสภาพแวดล้อมที่น่าอยู่ของเมืองและชนบท</p> <p>2. โครงการบ้านพอเพียงชนบท (เป้าหมาย 11,500 ครัวเรือน) เกิดการประสานความร่วมมือกับหน่วยงานภาครัฐและภาคีพัฒนาในพื้นที่ในการสนับสนุนการพัฒนาที่อยู่อาศัยอย่างบูรณาการ โดยการสำรวจข้อมูลผู้เดือดร้อนด้านที่อยู่อาศัย จัดทำแผนพัฒนาที่อยู่อาศัยระดับตำบลและสนับสนุนงบประมาณซ่อมแซม/ปรับปรุง/ต่อเติม/สร้างที่อยู่อาศัยให้กับผู้มีรายได้น้อย 12,550 ครัวเรือน ใน 1,455 ตำบล 76 จังหวัด คิดเป็นร้อยละ 109.13 ของเป้าหมาย ส่งผลให้ครัวเรือนผู้มีรายได้น้อยมีที่อยู่อาศัยที่มั่นคง ซึ่งจะก่อให้เกิดการมีคุณภาพชีวิตที่ดีขึ้น</p> <p>การดำเนินการปี 2563 : กำหนดแนวทาง กลุ่มเป้าหมายและพื้นที่ดำเนินการในปี 2563 โดยใช้บทเรียนจากการดำเนินงานที่ผ่านมา เพื่อออกแบบกลไกและทบทวนกระบวนการ คู่มือ/เครื่องมือการดำเนินงานที่</p> | <p>ปรับรวมเป้าหมายโครงการบ้านมั่นคงและโครงการบ้านพอเพียงชนบทเป็นเป้าหมายเดียวกันเพื่อให้สอดคล้องกับเป้าหมายตัวชี้วัดการประเมิน พอช. จากเดิมแยกเป้าหมายเป็นรายโครงการ</p> |
| | ไม่ผ่าน | ผ่าน | | | | | | | | | | | | | | | | | | | | |
| เป้าหมาย (ครัวเรือน) | <17,000 | 17,000 | | | | | | | | | | | | | | | | | | | | |
| ผล | | 18,138 | | | | | | | | | | | | | | | | | | | | |
| - บ้านมั่นคง | | 5,588 | | | | | | | | | | | | | | | | | | | | |
| - บ้านพอเพียงชนบท | | 12,550 | | | | | | | | | | | | | | | | | | | | |

สีแดง หมายถึง ผลดำเนินงานต่ำกว่าร้อยละ 50

สีเหลือง หมายถึง ผลการดำเนินงานร้อยละ 50 - 80

สีเขียว หมายถึง ผลการดำเนินงานมากกว่าร้อยละ 80

| ภารกิจ-แผนงาน-คำรับรองการปฏิบัติงาน | เป้าหมายปี 2562 | เป้าหมายรายไตรมาส | | | | ผลการดำเนินงานไตรมาส 4 (กรกฎาคม - กันยายน 2562) | หมายเหตุ |
|--|---|--|---|----------|----------|--|----------|
| | | ไตรมาส 1 | ไตรมาส 2 | ไตรมาส 3 | ไตรมาส 4 | | |
| | | | | | | สอดคล้องกับพื้นที่และเพิ่มประสิทธิภาพ พร้อมทั้งทบทวนแผนพัฒนาที่อยู่อาศัยระดับพื้นที่ (ตำบล/เมือง จังหวัด) ตลอดจนคลี่คลายปัญหา/ข้อติดขัดในพื้นที่ที่ยังไม่สามารถสร้างบ้านแล้วเสร็จในโครงการบ้านมั่นคง | |
| <p>2.3 โครงการพัฒนาที่อยู่อาศัยชุมชนริมคลอง</p> <p>ดำเนินการในพื้นที่คลองลาดพร้าวและบางซื่อ เป้าหมายดำเนินการใน 50 ชุมชน 7,069 ครัวเรือน</p> | <p>7,069 ครัวเรือน (ผลสะสม 3,288 ครัวเรือน ร้อยละ 65.38 ของเป้าหมายที่สามารถดำเนินการได้ 5,029 ครัวเรือน)</p> | <p>● การพัฒนาที่อยู่อาศัยในพื้นที่คลองลาดพร้าวและบางซื่อ เป็นการดำเนินการต่อเนื่องตั้งแต่ปี 2559 ซึ่งมีผลการดำเนินงาน ณ เดือนสิงหาคม 2562 มีชุมชนได้รับอนุญาตเช่าที่ธนารักษ์ 38 ชุมชน จัดซื้อที่ดินใหม่ 9 ชุมชน และจัดตั้งสหกรณ์แล้ว 26 สหกรณ์ ปัจจุบันมีพื้นที่ที่สามารถดำเนินการได้ 35 ชุมชน 3,288 ครัวเรือน จำแนกเป็น</p> <ol style="list-style-type: none"> 1) บ้านที่ก่อสร้างแล้วเสร็จ 2,324 ครัวเรือน 2) อยู่ระหว่างก่อสร้างบ้าน 553 ครัวเรือน 3) พื้นที่พร้อมก่อสร้าง 411 ครัวเรือน และอยู่ในช่วงรื้อย้าย 1,741 ครัวเรือน <p>ทั้งนี้ มีพื้นที่ที่ยังไม่สามารถดำเนินการได้ 18 ชุมชน 2,040 ครัวเรือน เนื่องจากมีกลุ่มที่ไม่เข้าร่วมโครงการ ไม่ยอมรื้อย้ายและอยู่ระหว่างดำเนินคดีทางกฎหมายส่งผลให้การดำเนินงานมีความล่าช้าไม่สามารถบรรลุผลตามได้เป้าหมายและระยะเวลาที่กำหนด</p> <p>● การพัฒนาที่อยู่อาศัยในพื้นที่คลองเปรมประชากร กระทรวงมหาดไทยได้มีการเสนอแผนแม่บทโครงสร้างพื้นฐานระบบคลองและการพัฒนาชุมชนริมคลองเปรมประชากร มีแผนดำเนินการ 9 ปี (พ.ศ. 2562 – 2570) ต่อคณะรัฐมนตรีในคราวประชุมเมื่อวันที่ 9 เมษายน 2562 โดยสถาบันฯ รับผิดชอบการพัฒนาที่อยู่อาศัยชุมชนริมคลองเปรมประชากร ระยะเวลาดำเนินการ 3 ปี (พ.ศ. 2562 – 2564) ใน 4 พื้นที่ จำนวน 32 ชุมชน 6,386 ครัวเรือน ประกอบด้วย เขตดอนเมือง 14 ชุมชน 2,695 ครัวเรือน เขตหลักสี่ 14 ชุมชน 2,519 ครัวเรือน เขตจตุจักร 5 ชุมชน 402 ครัวเรือน และปทุมธานี 6 หมู่บ้าน 770 ครัวเรือน ในปี 2562 เป้าหมายดำเนินการ 904 ครัวเรือน ซึ่งมีความคืบหน้าการดำเนินงาน ในเดือนสิงหาคม 2562 ได้มีการทำความเข้าใจกับชุมชนในทุกพื้นที่ และอยู่ระหว่างกระบวนการรับรองสิทธิ์ จัดตั้งสหกรณ์ รังวัดเนื้อที่รายชุมชนของกรมธนารักษ์ และมีการเสนอขอรับการสนับสนุนงบประมาณแล้ว 3 ชุมชน 583 ครัวเรือน</p> <p>การดำเนินการปี 2563 : ศูนย์ปฏิบัติการที่อยู่อาศัยชุมชนริมคลองร่วมกับหน่วยงานที่เกี่ยวข้องดำเนินการคลี่คลายปัญหาข้อติดขัดกลุ่มเป้าหมายชุมชนริมคลองลาดพร้าวที่ยังไม่รื้อย้ายหรือเข้าร่วมโครงการ เพื่อให้การดำเนินงานที่อยู่อาศัยชุมชนริมคลองลาดพร้าวสามารถดำเนินการได้ตามเป้าหมาย และดำเนินการพัฒนาที่อยู่อาศัยในพื้นที่คลองเปรมประชากรตามเป้าหมาย</p> | <p>ปัญหา/อุปสรรค มีพื้นที่ที่ยังไม่สามารถดำเนินการได้ 18 ชุมชน 2,040 ครัวเรือน คิดเป็นร้อยละ 28.85 เนื่องจากเป็นกลุ่มที่ไม่เข้าร่วมโครงการ ไม่ยอมรื้อย้ายและอยู่ระหว่างดำเนินคดีทางกฎหมาย ส่งผลให้การดำเนินงานมีความล่าช้าไม่สามารถบรรลุผลตามได้เป้าหมายและระยะเวลาที่กำหนด</p> | | | | |

| ภารกิจ-แผนงาน-คำรับรองการปฏิบัติงาน | เป้าหมายปี 2562 | เป้าหมายรายไตรมาส | | | | ผลการดำเนินงานไตรมาส 4 (กรกฎาคม - กันยายน 2562) | หมายเหตุ |
|---|---|--|---|---|--|---|--|
| | | ไตรมาส 1 | ไตรมาส 2 | ไตรมาส 3 | ไตรมาส 4 | | |
| <p>2.4 โครงการพัฒนาที่อยู่อาศัยชั่วคราว กรณีไฟไหม้ไถ่รื้อ : เป็นการสนับสนุนชุมชนที่ประสบภัยพิบัติ ไฟไหม้ ไถ่รื้อ หรือจำเป็นต้องรื้อย้ายเพื่อสร้างชุมชนใหม่ โดยสนับสนุนการสร้างบ้านพักชั่วคราว</p> | <p>1,000 ครัวเรือน (ผล 1,416 ครัวเรือน ร้อยละ 141.60)</p> | <p>200 ครัวเรือน (ผล 73 ครัวเรือน ร้อยละ 36.50)</p> | <p>300 ครัวเรือน (เป้าสะสม ครัวเรือน) (ผล 400 ครัวเรือน ร้อยละ 93.68)</p> | <p>200 ครัวเรือน (เป้าสะสม ครัวเรือน) (ผล 125 ครัวเรือน ร้อยละ 55.07)</p> | <p>300 ครัวเรือน (เป้าสะสม ครัวเรือน) (ผล 818 ครัวเรือน ร้อยละ 203.48)</p> | <p>สนับสนุนบ้านพักชั่วคราวให้แก่ชุมชนที่ประสบภัย จำนวน 1,416 ครัวเรือน คิดเป็นร้อยละ 141.60 ของเป้าหมาย วงเงินงบประมาณ 24,783,346 บาท โดยสามารถจำแนกประเภทการสนับสนุนโดยการก่อสร้างบ้านพักชั่วคราว ที่ได้รับผลกระทบจากการไล่ที่/ไถ่รื้อ จำนวน 300 ครัวเรือน ซ่อมแซมบ้านที่ได้รับผลกระทบจากภัยพิบัติจำนวน 1,101 ครัวเรือน และกรณีถูกไฟไหม้ 15 ครัวเรือน จำแนกในพื้นที่ต่างๆ ดังนี้</p> <p>(1) ภาคกรุงเทพฯ ปริมณฑลและตะวันออก จำนวน 186 ครัวเรือน เป็นการช่วยเหลือกรณีสร้างบ้านพักชั่วคราวคนไร้บ้าน จังหวัดปทุมธานี 15 ครัวเรือน กรณีเคหสถานออมทรัพย์ร่วมใจ 1 เพื่อที่อยู่อาศัย 18 ครัวเรือน กรณีช่วยเหลือชุมชนในภาคกรุงเทพฯ และตะวันออก 153 ครัวเรือน</p> <p>(2) ภาคกลางและตะวันตก สนับสนุนกรณีไถ่รื้อชุมชนสามตำบลเมืองนครปฐม 19 ครัวเรือน</p> <p>(3) ภาคใต้ จำนวน 427 ครัวเรือน เป็นการช่วยเหลือชุมชนประสบภัยพิบัติในพื้นที่จังหวัดตรัง นครศรีธรรมราช และชุมพร 330 ครัวเรือน กรณีช่วยเหลือชุมชนในจังหวัดพัทลุง กระบี่ และตรัง จำนวน 97 ครัวเรือน</p> <p>(4) ภาคตะวันออกเฉียงเหนือ จำนวน 784 ครัวเรือน เป็นการช่วยเหลือชุมชนที่ประสบภัยพิบัติ และอัคคีภัยในจังหวัดสกลนคร บุรีรัมย์ ขอนแก่น และนครราชสีมา</p> <p>ส่งผลให้ผู้ที่ได้รับความเดือดร้อนได้รับการดูแลในการมีที่อยู่อาศัยรองรับ เฉพาะหน้าและได้รับโอกาสในการพัฒนา เพื่อสร้างที่อยู่อาศัยที่มั่นคงต่อไป</p> | <p>เป็นโครงการที่รองรับการเกิดสถานการณ์ไฟไหม้ไถ่รื้อ ซึ่งผลการดำเนินงานขึ้นอยู่กับสถานการณ์ที่เกิดขึ้น</p> |
| <p>2.5 โครงการพัฒนาคุณภาพชีวิตกลุ่มคนไร้บ้าน : เป็นการสนับสนุนการสร้างศูนย์คนไร้บ้านในพื้นที่จ.ขอนแก่นและกรุงเทพมหานคร และสนับสนุนการพัฒนาชุมชนใหม่คนไร้บ้าน</p> | <p>2 ศูนย์ (ขอนแก่น และ กรุงเทพฯ)</p> | <p>เป็นการดำเนินงานต่อเนื่องจากปี 2561 ในการสนับสนุนการสร้างศูนย์คนไร้บ้านในพื้นที่จังหวัดขอนแก่นและปทุมธานี</p> <p>- ศูนย์คนไร้บ้านจังหวัดขอนแก่น เครือข่ายคนไร้บ้าน จ.ขอนแก่น กำหนดแนวทางบริหารจัดการศูนย์คนไร้บ้านร่วมกันและเป้าหมายการดำเนินงานศูนย์คนไร้บ้านในการเป็น “พื้นที่พัฒนาศักยภาพและคุณภาพชีวิตเพื่อการหลุดพ้นจากการเป็นคนไร้บ้าน” รองรับกลุ่มเป้าหมาย 120 ราย ซึ่งดำเนินการก่อสร้างศูนย์ฯ บริเวณถนนเหล่าธานี ต.เมืองเก่า อ.เมือง จ.ขอนแก่น โดยดำเนินการก่อสร้างแล้วเสร็จตามแผนงาน อยู่ระหว่างการปรับแก้งานก่อสร้างตามข้อคิดเห็นของกรรมการตรวจรับ ทั้งนี้ มีการจัดกระบวนการพัฒนาคุณภาพชีวิตของกลุ่มคนไร้บ้าน การพัฒนาศักยภาพด้านการก่อสร้างโดยให้มีส่วนร่วมในการสร้างอาคารคนไร้บ้าน</p> <p>- ศูนย์คนไร้บ้านกรุงเทพมหานคร (ตำบลบางขุน อำเภอมะนัง จังหวัดปทุมธานี) ปัจจุบันอยู่ระหว่างการปรับปรุงและก่อสร้าง ซึ่งจากการประเมินการใช้สอยของสิ่งก่อสร้างที่อยู่ในที่ดินเดิม พบว่า โครงสร้างอาคารเดิมบางส่วนมีการชำรุด จึงออกแบบการอยู่อาศัยให้สอดคล้องกับวิถีชีวิตและงบประมาณที่ได้รับการสนับสนุน สามารถรองรับคนไร้บ้านจำนวน 100 ราย</p> | | | | | |

| ภารกิจ-แผนงาน-คำรับรองการปฏิบัติงาน | เป้าหมายปี 2562 | เป้าหมายรายไตรมาส | | | | ผลการดำเนินงานไตรมาส 4 (กรกฎาคม - กันยายน 2562) | หมายเหตุ |
|--|-----------------|--|----------|----------|----------|--|----------|
| | | ไตรมาส 1 | ไตรมาส 2 | ไตรมาส 3 | ไตรมาส 4 | | |
| | | <p>การดำเนินการปี 2563 : เปิดศูนย์คนไร้บ้านจังหวัดขอนแก่นและศูนย์คนไร้บ้าน จ.ปทุมธานี พร้อมทั้งสนับสนุนกระบวนการพัฒนาศักยภาพคนไร้บ้าน เช่น การจัดระบบบริหารจัดการศูนย์คนไร้บ้านทั้ง 3 ศูนย์ การพัฒนาอาชีพให้กับกลุ่มคนไร้บ้าน เพื่อให้มีทักษะความสามารถ รวมถึงการประสานความร่วมมือกับหน่วยงานต่าง ๆ ที่เกี่ยวข้องในพื้นที่ โดยมีคณะอนุกรรมการบ้านมั่นคงและการจัดการที่ดินเป็นกลไกในการบริหารจัดการและกำกับติดตาม</p> | | | | | |
| 2.6 การแก้ไขปัญหาชุมชนแออัดอย่างเป็นระบบทั้งเมือง (Cities without Slums) | 10 เมือง | <p>ตัวชี้วัดและเกณฑ์การประเมิน พอช.-ก.พ.ร.</p> <p>เน้นชุมชนแออัดในเมืองภายใต้โครงการบ้านมั่นคงที่สร้างบ้านแล้วเสร็จ เป็นการยกระดับการแก้ไขปัญหาและพัฒนาเมืองอย่างเป็นระบบ ซึ่งสอดคล้องกับเป้าหมายการพัฒนาที่ยั่งยืน (SDGs) ในเป้าหมายที่ 11 การพัฒนาเมืองและถิ่นฐานมนุษย์อย่างยั่งยืน ประกอบด้วย 5 องค์ประกอบ ดังนี้</p> <ol style="list-style-type: none"> 1) ชุมชนมีความมั่นคงในที่ดินและที่อยู่อาศัย โดยเน้นสิทธิร่วมกันของชุมชน 2) คริวเรือนและชุมชนแออัดมีจำนวนลดลงในแต่ละเมือง 3) ชุมชนมีกลุ่มออมทรัพย์/สหกรณ์/กองทุนดูแลสมาชิกในชุมชน 4) เป็นศูนย์เรียนรู้ศึกษาดูงานการแก้ไขปัญหาชุมชนแออัดให้กับองค์กร/หน่วยงานต่าง ๆ ทั้งภายในและภายนอกประเทศ 5) ประโยชน์ที่ได้รับมากกว่าค่าว่าบ้าน เช่น การพัฒนาอาชีพและรายได้ การดูแลผู้ด้อยโอกาส มูลค่าที่เพิ่มขึ้นของที่อยู่อาศัย <p>โดยเป็นการศึกษาผลสำเร็จจากการแก้ไขปัญหาและพัฒนาที่อยู่อาศัยชุมชนแออัดในเมือง ซึ่งจะแสดงให้เห็นผลลัพธ์ที่เกิดขึ้นจากพัฒนาสู่การขยายผลในพื้นที่อื่นต่อไป</p> | | | | <p>จากการประเมินการแก้ไขปัญหาชุมชนแออัดอย่างเป็นระบบทั้งเมือง เกิดผลในด้านต่างๆ ดังนี้</p> <ol style="list-style-type: none"> 1. ความมั่นคงในที่ดินและที่อยู่อาศัย โดยเน้นสิทธิร่วมกันของชุมชน หลังการแก้ไขปัญหาที่อยู่อาศัยโดยโครงการบ้านมั่นคง ทำให้เกิดความมั่นคงในที่ดินแบบสิทธิร่วม 4 ระดับ คือ 1) การรวมกลุ่มเพื่อซื้อที่ดินเพื่อสร้างชุมชนใหม่ร่วมกันในนามสหกรณ์ เกิดกรรมสิทธิ์ร่วมอย่างถูกต้องตามกฎหมาย 2) การขออนุญาตอยู่อาศัยในที่ดินรัฐ 3) รวมกลุ่มขอเช่าที่ดินรัฐระยะยาว มีการทำสัญญาเช่าอย่างถูกต้องตามกฎหมาย และ 4) รวมกลุ่มขอเช่าที่ดินระยะสั้น 6 โครงการ 2. การลดลงของชุมชนแออัดในแต่ละเมือง จากการศึกษาพื้นที่กรณีศึกษาทั้ง 10 เมือง 54 โครงการ พบว่าโครงการบ้านมั่นคง ช่วยให้เกิดการลดลงของชุมชนแออัดในเมือง ร้อยละ 75.17 และยังก่อให้เกิดการพัฒนาคุณภาพชีวิตทั้งด้านการจัดระเบียบที่อยู่อาศัย ความปลอดภัย สิ่งแวดล้อม มีระบบสาธารณสุขที่ดีขึ้น ตลอดจนสามารถบริหารจัดการชุมชนใหม่ด้วยตนเองมีประสิทธิภาพมากขึ้น 3. กลุ่มออมทรัพย์ สหกรณ์ และกองทุนเมือง สนับสนุนให้เกิดการรวมกลุ่มออมทรัพย์ สหกรณ์ และมีกองทุนเป็นของชุมชน เพื่อให้เกิดทุนหมุนเวียนสำหรับการพัฒนาที่ดินและที่อยู่อาศัย เกิดการลงทุนเพื่อพัฒนาอาชีพ สร้างงาน สร้างรายได้ และบรรเทาเหตุจำเป็นเร่งด่วนของชุมชนเพื่อกระตุ้นเศรษฐกิจในระดับรากหญ้า และเสริมสร้างภูมิคุ้มกันทางเศรษฐกิจและสังคมในฐานะประชาชนทั่วประเทศ 4. แผนการพัฒนาเมือง และการบูรณาการความร่วมมือในการพัฒนาเมือง เกิดการส่งเสริมให้ชุมชนประสานความร่วมมือกับท้องที่ ท้องถิ่น หน่วยงาน สถาบันการศึกษา และภาคีเครือข่ายพัฒนาในพื้นที่ เพื่อร่วมกัน | |

| ภารกิจ-แผนงาน-คำรับรองการปฏิบัติงาน | เป้าหมายปี 2562 | เป้าหมายรายไตรมาส | | | | ผลการดำเนินงานไตรมาส 4 (กรกฎาคม - กันยายน 2562) | หมายเหตุ |
|--|---|-------------------|---|---|--|--|--|
| | | ไตรมาส 1 | ไตรมาส 2 | ไตรมาส 3 | ไตรมาส 4 | | |
| | | | | | | แก้ไขปัญหาคืออยู่อาศัย และปัญหาอื่นๆในเมือง ให้เกิดการพัฒนามืองทั้งระบบ และหลายโครงการเกิดความร่วมมือในการพัฒนามืองเป็นอย่างดี 5. ศูนย์เรียนรู้การแก้ไขปัญหามุมชนแออัด โครงการบ้านมั่นคงหลายแห่งยกระดับเป็นแหล่งเรียนรู้ จัดพื้นที่การเรียนรู้ทางกายภาพ ตามลักษณะอันโดดเด่นของแต่ละพื้นที่ โดยมีผู้เดินทางมาศึกษาดูงานเป็นจำนวนมากจากทั้งภายใน และภายนอกประเทศ | |
| 3. การสนับสนุนการเชื่อมโยงการพัฒนาเศรษฐกิจและทุนชุมชน (นโยบายคณะกรรมการสถาบันฯ) 1) การสนับสนุนการขับเคลื่อนงานเศรษฐกิจและทุนชุมชน 2) เวทีเชื่อมโยงและแลกเปลี่ยนเรียนรู้เพื่อยกระดับงานพัฒนาด้านเศรษฐกิจและทุนชุมชน 3) ประสานงานกับหน่วยงานภาคีทั้งในระดับนโยบายและระดับพื้นที่ 4) สนับสนุนการจัดทำแผนธุรกิจชุมชนจำนวน 100 พื้นที่ โดยแผนธุรกิจชุมชนมีเนื้อหาประกอบด้วย จุดแข็งของสินค้า ผลิตภัณฑ์ หรือบริการของพื้นที่ ระบุกลุ่มเป้าหมาย (ลูกค้า) และแผนงาน/ กิจกรรมสำคัญ | 100 พื้นที่/ตำบล (ผล 119 พื้นที่/ตำบล ร้อยละ 119.00) | - | 30 พื้นที่/ตำบล <i>(อยู่ระหว่างกระบวนการจัดทำแผนธุรกิจชุมชน)</i> | 40 พื้นที่/ตำบล <i>(อยู่ระหว่างกระบวนการจัดทำแผนธุรกิจชุมชน)</i> | 30 พื้นที่/ตำบล (ผล 119 พื้นที่/ตำบล) | การสนับสนุนการจัดทำแผนธุรกิจเพื่อชุมชน ประกอบด้วย 3 ส่วน ได้แก่ 1) แบบจำลองทางธุรกิจเพื่อชุมชนเพื่อชุมชน (Community Business Model Canvas : CBMC) 2) แผนดำเนินงาน (Operation plan) และ 3) ปฏิทินงาน โดยแบบจำลองทางธุรกิจเพื่อชุมชนได้พัฒนามาจาก BMC ที่เป็นของภาคธุรกิจ แต่นำมาปรับใช้เพื่อให้เหมาะสมกับการประกอบการธุรกิจเพื่อชุมชน โดยต้องใช้คู่กับแผนดำเนินงาน และปฏิทินงาน ที่ชุมชนทำเองได้ โดยจากการดำเนินงาน มีพื้นที่ที่เข้าร่วมอบรมเพื่อจัดทำแบบจำลองทางธุรกิจเพื่อชุมชน (Community Business Model Canvas : CBMC) จำนวน 157 พื้นที่ ซึ่งสามารถพัฒนาจนเกิดแผนดำเนินงาน (Operation plan) และปฏิทินงาน จำนวน 119 พื้นที่ ดังนี้ <ul style="list-style-type: none"> ○ ภาคใต้ จำนวน 22 พื้นที่ ○ ภาคกลางและตะวันตก จำนวน 39 พื้นที่ ○ ภาคเหนือ จำนวน 16 พื้นที่ ○ ภาคกรุงเทพฯ ปริมณฑลและตะวันออก จำนวน 21 พื้นที่ ○ ภาคตะวันออกเฉียงเหนือ จำนวน 21 พื้นที่ การดำเนินการปี 2563 : สนับสนุนการยกระดับพื้นที่ที่มีการจัดทำแผนธุรกิจชุมชนในปี 2562 สู่การปฏิบัติอย่างเป็นรูปธรรม เพื่อให้สามารถสะท้อนผลลัพธ์ที่เกิดขึ้นได้อย่างชัดเจน เช่น การเกิดมูลค่าทางเศรษฐกิจพร้อมทั้งขยายผลการจัดทำแผนธุรกิจชุมชนสู่พื้นที่เป้าหมาย 500 ตำบล โดยสรุปบทเรียนการดำเนินงานที่ผ่านมา เพื่อออกแบบการทำงานให้สามารถขับเคลื่อนงานได้ตั้งแต่ต้นปีงบประมาณ | การสนับสนุนการจัดทำแผนธุรกิจชุมชน 100 พื้นที่ วัตถุประสงค์และเชื่อมโยงขบวนการชุมชน |

| ภารกิจ-แผนงาน-คำรับรองการปฏิบัติงาน | เป้าหมายปี 2562 | เป้าหมายรายไตรมาส | | | | ผลการดำเนินงานไตรมาส 4 (กรกฎาคม - กันยายน 2562) | หมายเหตุ |
|---|--|---|--|--|--------------------------|---|--|
| | | ไตรมาส 1 | ไตรมาส 2 | ไตรมาส 3 | ไตรมาส 4 | | |
| ประเด็นยุทธศาสตร์ : การพัฒนาศักยภาพคนในขบวนการชุมชนและองค์กรชุมชน | | | | | | | |
| 4.การสนับสนุนการพัฒนาคุณภาพแกนนำและ ขบวนการองค์กรชุมชน (นโยบายคณะกรรมการ สถาบันฯ) 4.1 การสนับสนุนการพัฒนาคุณภาพแกน นำและขบวนการองค์กรชุมชน 1) สนับสนุนกลไกการขับเคลื่อนการพัฒนา ศักยภาพคนในขบวนการองค์กรชุมชน 2) สนับสนุนการพัฒนาศักยภาพคนใน ขบวนการองค์กรชุมชนทั้งในระดับพื้นที่ และ ระดับชาติ 3) เชื่อมโยงเครือข่ายขบวนการพัฒนาคนใน ขบวนการองค์กรชุมชนและศูนย์การเรียนรู้เพื่อการ พัฒนาศักยภาพคนในขบวนการองค์กรชุมชนระดับ ภาคและระดับชาติ | 2,000 คน (ผล 4,030 คน ร้อยละ 201.50) | 450 คน (ผล 653 คน ร้อยละ 145.11) | 850 คน (เป้าคงเหลือ 647 คน) (ผล 865 คน ร้อยละ 133.69) | 400 คน (เป้าคงเหลือ 182 คน) (ผล 2,199 คน) | 300 คน (ผล 313 คน) | <p>เกิดการพัฒนาศักยภาพผู้นำและคนในขบวนการองค์กรชุมชน จำนวนรวมทั้งสิ้น 4,030 คน คิดเป็นร้อยละ 201.50 ของเป้าหมายการดำเนินงานปี 2562 โดยเป็นการพัฒนาผู้นำขบวนการองค์กรชุมชนและพัฒนาทักษะกองเลขาขบวนการองค์กรชุมชนในประเด็นงานต่างๆ เพื่อให้เกิดการพัฒนาด้านแนวคิดกระบวนการพัฒนา การวิเคราะห์และขับเคลื่อนยุทธศาสตร์เชิงพื้นที่ การบริหารโครงการ และความรู้ด้านเทคโนโลยีสารสนเทศ โดยเฉพาะการใช้งานระบบฐานข้อมูลต่างๆ ของสถาบันฯ ส่งผลให้ขบวนการองค์กรชุมชนมีความรู้ความเข้าใจ ทักษะในการปฏิบัติ และเกิดการแลกเปลี่ยนเรียนรู้การทำงานระหว่างกัน</p> <p>การดำเนินการในปี 2563 : สนับสนุนการพัฒนาคุณภาพแกนนำและขบวนการองค์กรชุมชนเป็นแผนการดำเนินการต่อเนื่องในปี 2563 โดยกำหนดเป้าหมาย 2,000 คน สำนักงานภาค 5 ภาคและสำนักงานยุทธศาสตร์ฯ ขับเคลื่อนการพัฒนาศักยภาพแกนนำสู่การปฏิบัติ พร้อมทั้งติดตามผลการอบรมเชิงคุณภาพ วิเคราะห์และจัดทำฐานข้อมูลแกนนำที่รับการพัฒนาในระบบสู่การนำไปใช้ประโยชน์</p> | <p>ปรับค่าเป้าหมายรายไตรมาสตามเป้าหมายสำนักงานภาค 5 ภาค</p> <p>ข้อสังเกต : ผลการพัฒนาแกนนำยังมี การนับซ้ำผู้นำที่ อ บ ร ม ท ล ย หลั ก สู ต ร</p> |

| ภารกิจ-แผนงาน-คำรับรองการปฏิบัติงาน | เป้าหมายปี 2562 | เป้าหมายรายไตรมาส | | | | ผลการดำเนินงานไตรมาส 4 (กรกฎาคม - กันยายน 2562) | หมายเหตุ | | | | | | | | | | | | | | | | | | | | | | | | | | | | | | | | | | | | | |
|--|-----------------|-------------------|---------------|-----------------|----------|---|-----------|------------|--------------|--|--|--|---|---|--|-----|-------------|----------------|--------|-------|-----|-------|--------|-------|-----|-----|--------|-------|-----|-----|--------|-------|-----|------------|------------|------------|---|-----|--------|------------|--------------|--------------|---------------|---|
| | | ไตรมาส 1 | ไตรมาส 2 | ไตรมาส 3 | ไตรมาส 4 | | | | | | | | | | | | | | | | | | | | | | | | | | | | | | | | | | | | | | | |
| <p>4.2 การสนับสนุนการจัดตั้งและพัฒนาคุณภาพสภาองค์กรชุมชนตำบล</p> <p>(1) การสนับสนุนการจัดตั้งสภาองค์กรชุมชนตำบล</p> <p><u>ตัวชี้วัดและเกณฑ์การประเมิน พอช.-ก.พ.ร.</u></p> <p>สภาองค์กรชุมชนตำบลที่ได้รับการจัดตั้งใหม่</p> <table border="1"> <tr> <td></td> <td>ไม่ผ่าน</td> <td>ผ่าน</td> </tr> <tr> <td>เป้าหมาย (ตำบล)</td> <td><534</td> <td>534</td> </tr> <tr> <td>ผล</td> <td>490</td> <td></td> </tr> </table> | | ไม่ผ่าน | ผ่าน | เป้าหมาย (ตำบล) | <534 | 534 | ผล | 490 | | <p>534 ตำบล</p> <p>(ผล 490 ตำบล ร้อยละ 91.76)</p> | <p>35 ตำบล</p> <p>(ผล 21 ตำบล ร้อยละ 60.00)</p> | <p>151 ตำบล</p> <p>(เป้าสะสม 165 ตำบล) (ผล 37 ตำบล ร้อยละ 22.42)</p> | <p>287 ตำบล</p> <p>(เป้าสะสม 415 ตำบล) (ผล 107 ตำบล ร้อยละ 25.78)</p> | <p>62 ตำบล</p> <p>(เป้าสะสม 369 ตำบล) (ผล 325 ตำบล ร้อยละ 88.08)</p> <p>(เป้าคงเหลือ 44 ตำบล)</p> | <p>เกิดสภาองค์กรชุมชนตำบลที่มีการจดทะเบียนจัดตั้งใหม่ และบันทึกข้อมูลในระบบครบถ้วนสมบูรณ์แล้ว 490 ตำบล คิดเป็นร้อยละ 91.76 ของเป้าหมายปี 2562</p> <p>หน่วย : ตำบล</p> <table border="1"> <thead> <tr> <th>ภาค</th> <th>เป้า</th> <th>ผล</th> </tr> </thead> <tbody> <tr> <td>เหนือ</td> <td>104</td> <td>105</td> </tr> <tr> <td>อีสาน</td> <td>307</td> <td>257</td> </tr> <tr> <td>ใต้</td> <td>38</td> <td>38</td> </tr> <tr> <td>กลางฯ</td> <td>47</td> <td>51</td> </tr> <tr> <td>กทม.ฯ</td> <td>38</td> <td>39</td> </tr> <tr> <td>รวม</td> <td>534</td> <td>490</td> </tr> </tbody> </table> <p>หมายเหตุ : การเปลี่ยนแปลงจำนวนพื้นที่ อบต. ส่งผลให้มีพื้นที่จดทะเบียนจัดตั้งสภาองค์กรชุมชนเพิ่มขึ้นจากเป้าหมายการดำเนินงานปี 2562</p> | ภาค | เป้า | ผล | เหนือ | 104 | 105 | อีสาน | 307 | 257 | ใต้ | 38 | 38 | กลางฯ | 47 | 51 | กทม.ฯ | 38 | 39 | รวม | 534 | 490 | <p>ปรับค่าเป้าหมายรายไตรมาสตามเป้าหมายสำนักงานภาค 5 ภาค</p> <p>ปัญหา/อุปสรรคจากการดำเนินงานที่ผ่านมา</p> <ul style="list-style-type: none"> ● การทับซ้อนของพื้นที่ระหว่าง ทต. กับ อบต. ส่งผลต่อการจดทะเบียนจัดตั้งสภาองค์กรชุมชน | | | | | | | |
| | ไม่ผ่าน | ผ่าน | | | | | | | | | | | | | | | | | | | | | | | | | | | | | | | | | | | | | | | | | | |
| เป้าหมาย (ตำบล) | <534 | 534 | | | | | | | | | | | | | | | | | | | | | | | | | | | | | | | | | | | | | | | | | | |
| ผล | 490 | | | | | | | | | | | | | | | | | | | | | | | | | | | | | | | | | | | | | | | | | | | |
| ภาค | เป้า | ผล | | | | | | | | | | | | | | | | | | | | | | | | | | | | | | | | | | | | | | | | | | |
| เหนือ | 104 | 105 | | | | | | | | | | | | | | | | | | | | | | | | | | | | | | | | | | | | | | | | | | |
| อีสาน | 307 | 257 | | | | | | | | | | | | | | | | | | | | | | | | | | | | | | | | | | | | | | | | | | |
| ใต้ | 38 | 38 | | | | | | | | | | | | | | | | | | | | | | | | | | | | | | | | | | | | | | | | | | |
| กลางฯ | 47 | 51 | | | | | | | | | | | | | | | | | | | | | | | | | | | | | | | | | | | | | | | | | | |
| กทม.ฯ | 38 | 39 | | | | | | | | | | | | | | | | | | | | | | | | | | | | | | | | | | | | | | | | | | |
| รวม | 534 | 490 | | | | | | | | | | | | | | | | | | | | | | | | | | | | | | | | | | | | | | | | | | |
| <p>(2) การสนับสนุนการดำเนินงานและพัฒนาคุณภาพสภาองค์กรชุมชนตำบลที่จัดตั้งแล้ว</p> <p><u>ตัวชี้วัดและเกณฑ์การประเมิน พอช.-ก.พ.ร.</u></p> <p>สภาองค์กรชุมชนตำบลที่จัดตั้งแล้วและมีศักยภาพยกระดับบทบาทในการพัฒนาชุมชนท้องถิ่น</p> <p>(1) จัดทำข้อเสนอแนะแนวทางการแก้ไขปัญหาที่ ชุมชนประสบหรือข้อเสนอนโยบายสาธารณะระดับท้องถิ่นเสนอต่อองค์กรปกครองส่วนท้องถิ่นหรือหน่วยงานที่เกี่ยวข้อง</p> <p>(2) ปัญหาพร้อมของคนในพื้นที่ได้รับการแก้ไขปัญหายังเป็นระบบ</p> <table border="1"> <tr> <td></td> <td>ไม่ผ่าน</td> <td>ผ่าน</td> </tr> <tr> <td>เป้าหมาย (ตำบล)</td> <td><1,670</td> <td>1,670</td> </tr> <tr> <td>ผล</td> <td></td> <td>1,691</td> </tr> </table> | | ไม่ผ่าน | ผ่าน | เป้าหมาย (ตำบล) | <1,670 | 1,670 | ผล | | 1,691 | <p>1,670 ตำบล</p> <p>(ผล 1,691 ตำบล ร้อยละ 101.26)</p> | <p>10 ตำบล</p> <p>ไม่มีผลการดำเนินการ</p> | <p>548 ตำบล</p> <p>(เป้าสะสม 558 ตำบล) (ผล 21 ตำบล ร้อยละ 3.76)</p> | <p>716 ตำบล</p> <p>(เป้าสะสม 1,253 ตำบล) (ผล 177 ตำบล ร้อยละ 14.13)</p> | <p>402 ตำบล</p> <p>(เป้าสะสม 1,472 ตำบล) (ผล 1,493 ตำบล ร้อยละ 101.43)</p> | <p>สภาองค์กรชุมชนตำบลจัดทำข้อเสนอแนะแนวทางการแก้ไขปัญหา/ข้อเสนอนโยบายสาธารณะระดับท้องถิ่นเสนอต่อองค์กรปกครองส่วนท้องถิ่นหรือหน่วยงานที่เกี่ยวข้อง พร้อมทั้งจัดทำเอกสารครบถ้วนตามเกณฑ์ที่กำหนดทั้งสิ้น 1,691 ตำบล คิดเป็นร้อยละ 101.26 ของเป้าหมายการดำเนินงานปี 2562</p> <p>หน่วย : ตำบล</p> <table border="1"> <thead> <tr> <th>ภาค</th> <th>เป้าปี 2562</th> <th>ผลการดำเนินงาน</th> <th>ร้อยละ</th> </tr> </thead> <tbody> <tr> <td>เหนือ</td> <td>314</td> <td>316</td> <td>100.64</td> </tr> <tr> <td>อีสาน</td> <td>607</td> <td>611</td> <td>100.66</td> </tr> <tr> <td>ใต้</td> <td>262</td> <td>265</td> <td>101.15</td> </tr> <tr> <td>กลางฯ</td> <td>322</td> <td>326</td> <td>101.24</td> </tr> <tr> <td>กทม.ฯ</td> <td>171</td> <td>173</td> <td>101.17</td> </tr> <tr> <td>รวม</td> <td>1,670</td> <td>1,691</td> <td>101.26</td> </tr> </tbody> </table> <p>ข้อเสนอแนะแนวทางการแก้ไขปัญหา/ข้อเสนอแนะนโยบายสาธารณะครอบคลุมประเด็นการปรับปรุงสาธารณูปโภค/สิ่งแวดล้อมในชุมชน การ</p> | ภาค | เป้าปี 2562 | ผลการดำเนินงาน | ร้อยละ | เหนือ | 314 | 316 | 100.64 | อีสาน | 607 | 611 | 100.66 | ใต้ | 262 | 265 | 101.15 | กลางฯ | 322 | 326 | 101.24 | กทม.ฯ | 171 | 173 | 101.17 | รวม | 1,670 | 1,691 | 101.26 | <p>ปรับค่าเป้าหมายรายไตรมาสตามเป้าหมายสำนักงานภาค 5 ภาค</p> |
| | ไม่ผ่าน | ผ่าน | | | | | | | | | | | | | | | | | | | | | | | | | | | | | | | | | | | | | | | | | | |
| เป้าหมาย (ตำบล) | <1,670 | 1,670 | | | | | | | | | | | | | | | | | | | | | | | | | | | | | | | | | | | | | | | | | | |
| ผล | | 1,691 | | | | | | | | | | | | | | | | | | | | | | | | | | | | | | | | | | | | | | | | | | |
| ภาค | เป้าปี 2562 | ผลการดำเนินงาน | ร้อยละ | | | | | | | | | | | | | | | | | | | | | | | | | | | | | | | | | | | | | | | | | |
| เหนือ | 314 | 316 | 100.64 | | | | | | | | | | | | | | | | | | | | | | | | | | | | | | | | | | | | | | | | | |
| อีสาน | 607 | 611 | 100.66 | | | | | | | | | | | | | | | | | | | | | | | | | | | | | | | | | | | | | | | | | |
| ใต้ | 262 | 265 | 101.15 | | | | | | | | | | | | | | | | | | | | | | | | | | | | | | | | | | | | | | | | | |
| กลางฯ | 322 | 326 | 101.24 | | | | | | | | | | | | | | | | | | | | | | | | | | | | | | | | | | | | | | | | | |
| กทม.ฯ | 171 | 173 | 101.17 | | | | | | | | | | | | | | | | | | | | | | | | | | | | | | | | | | | | | | | | | |
| รวม | 1,670 | 1,691 | 101.26 | | | | | | | | | | | | | | | | | | | | | | | | | | | | | | | | | | | | | | | | | |

สีแดง หมายถึง ผลดำเนินงานต่ำกว่าร้อยละ 50

สีเหลือง หมายถึง ผลการดำเนินงานร้อยละ 50 - 80

สีเขียว หมายถึง ผลการดำเนินงานมากกว่าร้อยละ 80

| ภารกิจ-แผนงาน-คำรับรองการปฏิบัติงาน | เป้าหมายปี 2562 | เป้าหมายรายไตรมาส | | | | ผลการดำเนินงานไตรมาส 4 (กรกฎาคม - กันยายน 2562) | หมายเหตุ |
|-------------------------------------|-----------------|-------------------|----------|----------|----------|---|----------|
| | | ไตรมาส 1 | ไตรมาส 2 | ไตรมาส 3 | ไตรมาส 4 | | |
| | | | | | | <p>แก้ไขปัญหาเสพติด การอนุรักษ์ทรัพยากรธรรมชาติ/ป่าชุมชน/การจัดการน้ำ การส่งเสริมการประกอบอาชีพทั้งด้านการผลิต การแปรรูปสินค้า การค้าขาย เกษตรกรรม และการท่องเที่ยวชุมชน รวมทั้งการพัฒนาที่อยู่อาศัย/กรรมสิทธิ์ที่ดิน โดยมีการเสนอหน่วยงานที่เกี่ยวข้อง เช่น อบต. ทต. พร้อมทั้งมีการติดตามผลการดำเนินงานของหน่วยงานที่รับข้อเสนอ</p> <p>ส่งผลให้เกิดการยกระดับคุณภาพสภาองค์กรชุมชนตำบลเป็นกลไกกลางในการจัดทำข้อเสนอแนะแนวทางการแก้ไขปัญหาที่ชุมชนประสบหรือข้อเสนอนโยบายสาธารณะระดับท้องถิ่น และเสนอต่อองค์กรปกครองส่วนท้องถิ่นหรือหน่วยงานที่เกี่ยวข้องเพื่อให้ชุมชนได้รับการแก้ไขและการพัฒนาที่สอดคล้องกับปัญหา/ความต้องการของชุมชน</p> <p>การดำเนินการในปี 2563 : การพัฒนาคุณภาพสภาองค์กรชุมชนเป็นแผนงานที่ดำเนินการต่อเนื่องในปี 2563 กำหนดเป้าหมาย 1,670 ตำบล</p> <ul style="list-style-type: none"> - สำนักเลขานุการสภาองค์กรชุมชนและสำนักงานภาค 5 ภาคร่วมกันวิเคราะห์จุดที่เป็นความเสี่ยงหรือคอขวดของปัญหา และสาเหตุของปัญหาที่ส่งผลให้การดำเนินงานแต่ละไตรมาสไปเป็นไปตามเป้าหมาย โดยศึกษากระบวนการทั้งหมด เพื่อคลี่คลายและออกแบบวิธีการดำเนินงานในปี 2563 เพื่อออกแบบการทำงานเชิงรุกและปรับกระบวนการให้เร็วขึ้นกว่าที่ผ่านมา ซึ่งจะก่อให้เกิดประสิทธิภาพการดำเนินงาน - กลไกสภาองค์กรชุมชนส่วนกลาง ควรมีเวทีแลกเปลี่ยนบทเรียนการติดตั้งและพัฒนาองค์กรชุมชนตำบลในช่วงที่ผ่านมา ซึ่งแต่ละพื้นที่จะมีรูปแบบหรือวิธีการและบทเรียนการทำงานที่แตกต่างกัน พร้อมทั้งสอบถามและจำแนกระดับคุณภาพสภาองค์กรชุมชนตำบล เพื่อวางแผนการพัฒนาคุณภาพ ทบทวนขั้นตอน/กระบวนการการดำเนินงาน และจัดทำคู่มือการดำเนินงานในปี 2563 - สำนักงานภาค 5 ภาค วิเคราะห์และถอดบทเรียนการดำเนินงานที่ผ่านมาที่เป็นปัญหา/อุปสรรคและข้อจำกัด เพื่อออกแบบการทำงานเชิงรุกที่จะทำให้เกิดผลการดำเนินงานในแต่ละไตรมาสตามเป้าหมายที่กำหนดไว้ โดยผลักดันสภาองค์กรชุมชนให้เป็นกลไกหลักในการดำเนินงานและเชื่อมโยงประเด็นงานต่าง ๆ เช่น บ้านพอเพียงชนบทสู่การพัฒนาคุณภาพ | |

| ภารกิจ-แผนงาน-คำรับรองการปฏิบัติงาน | เป้าหมายปี 2562 | เป้าหมายรายไตรมาส | | | | ผลการดำเนินงานไตรมาส 4 (กรกฎาคม - กันยายน 2562) | หมายเหตุ | | | | | | | | | | | | | | | | | | | | | | | | | | | | | | | | | | | | | | | | | | | | | | | |
|---|--------------------------|------------------------|---|----------------------------------|----------|--|-----------|--|--------------|---|---|---|--|--|--|-----|--------------------------|----------------|--|--|------------------------|---|----------------------------------|-------|-----|-----|---|-----|-------|-----|-----|-----|-----|-----|-----|-----|----|-----|--------------|-----|-----|----|-----|---------------|-----|-----|----|-----|------------|--------------|--------------|------------|--------------|---|
| | | ไตรมาส 1 | ไตรมาส 2 | ไตรมาส 3 | ไตรมาส 4 | | | | | | | | | | | | | | | | | | | | | | | | | | | | | | | | | | | | | | | | | | | | | | | | | |
| | | | | | | สภาองค์กรชุมชน พร้อมทั้งยกตัวอย่างพื้นที่สภาองค์กรชุมชนตำบลที่เข้มแข็งมีรูปธรรมความสำเร็จชัดเจน เพื่อเป็นแบบอย่างและกระตุ้นให้เกิดการขยายผลดำเนินงานในพื้นที่อื่นๆ | | | | | | | | | | | | | | | | | | | | | | | | | | | | | | | | | | | | | | | | | | | | | | | | |
| <p>4.3 การสนับสนุนการจัดสวัสดิการชุมชน</p> <p><i>ตัวชี้วัดและเกณฑ์การประเมิน พอช.- ก.พ.ร.</i></p> <p>กองทุนสวัสดิการชุมชนสร้างหลักประกันความมั่นคงในชีวิตให้กับคนในชุมชน โดยจัดให้มีระบบสวัสดิการของชุมชน ที่สามารถดูแลคนในชุมชนทุกช่วงวัยตั้งแต่เกิดจนตายทำให้สมาชิกในชุมชนมีคุณภาพชีวิตที่ดี</p> <table border="1" style="width: 100%;"> <tr> <td></td> <td>ไม่ผ่าน</td> <td>ผ่าน</td> </tr> <tr> <td>เป้าหมาย (ตำบล)</td> <td><1,000</td> <td>1,000</td> </tr> <tr> <td>ผล</td> <td></td> <td>1,042</td> </tr> </table> <p>เกณฑ์การวัดผล</p> <ol style="list-style-type: none"> รูปแบบการจัดสวัสดิการชุมชนในการดูแลคุณภาพชีวิตของสมาชิกในชุมชนมากกว่าสวัสดิการพื้นฐาน ผู้ด้อยโอกาสในชุมชนได้รับการดูแลจากสวัสดิการชุมชน ขยายจำนวนสมาชิกในชุมชนเพิ่มขึ้น ท้องถิ่น/หน่วยงาน/ภาคเอกชนให้การสนับสนุนงบประมาณสมทบกองทุนสวัสดิการชุมชน เงินกองทุนสวัสดิการชุมชนเพิ่มขึ้น | | ไม่ผ่าน | ผ่าน | เป้าหมาย (ตำบล) | <1,000 | 1,000 | ผล | | 1,042 | 1,700 ตำบล (ผล 1,874 ตำบล ร้อยละ 110.24) | 300 ตำบล (ผล 339 ตำบล ร้อยละ 113.00) | 871 ตำบล (เป้าคงเหลือ 832 ตำบล) (ผล 1,142 ตำบล ร้อยละ 137.26) | 379 ตำบล (เป้าคงเหลือ 69 ตำบล) (ผล 192 ตำบล ร้อยละ 278.26) | 160 ตำบล (เป้าคงเหลือ 27 ตำบล) (ผล 201 ตำบล) | <p>เกิดการสมทบงบกองทุนสวัสดิการชุมชน 1,507 กองทุน สมาชิกได้รับการสมทบ 1,291,890 คน และพัฒนาคุณภาพกองทุนสวัสดิการชุมชนจำนวน 1,409 ตำบล โดยเป็นกองทุนสวัสดิการชุมชนที่มีการพัฒนาคุณภาพแต่ไม่ได้รับการสมทบงบประมาณ จำนวน 367 กองทุน ส่งผลให้ผลรวมกองทุนสวัสดิการชุมชนที่ได้มีการพัฒนาคุณภาพทั้งที่ได้รับการสมทบงบประมาณและไม่ได้รับการสมทบงบประมาณ จำนวนทั้งสิ้น 1,874 กองทุน</p> <p>จากการสนับสนุนดังกล่าวส่งผลให้สมาชิกสวัสดิการชุมชนได้รับประโยชน์จากการจัดสวัสดิการชุมชนร่วมกัน เป็นการช่วยเหลือเกื้อกูลของคนในชุมชนที่มีรูปแบบและวิธีการที่หลากหลาย และเกิดการออมเงินของสมาชิกในชุมชน อันเป็นรูปแบบการจัดสวัสดิการชุมชน โดยชุมชนและเพื่อชุมชน</p> <p style="text-align: right;"><i>หน่วย : ตำบล</i></p> <table border="1" style="width: 100%;"> <thead> <tr> <th rowspan="2">ภาค</th> <th rowspan="2">เป้าหมายปี 2562 (กองทุน)</th> <th colspan="3">ผลการดำเนินงาน</th> </tr> <tr> <th>กองทุนที่ได้รับการสมทบ</th> <th>กองทุนที่ได้รับการพัฒนาคุณภาพ (ไม่ซ้ำกับที่ได้รับการสมทบ)</th> <th>รวมกองทุนที่ได้รับการพัฒนาคุณภาพ</th> </tr> </thead> <tbody> <tr> <td>เหนือ</td> <td>199</td> <td>202</td> <td>5</td> <td>207</td> </tr> <tr> <td>อีสาน</td> <td>585</td> <td>440</td> <td>151</td> <td>591</td> </tr> <tr> <td>ใต้</td> <td>511</td> <td>412</td> <td>96</td> <td>508</td> </tr> <tr> <td>กลาง/ตะวันตก</td> <td>187</td> <td>274</td> <td>25</td> <td>299</td> </tr> <tr> <td>กทม./ตะวันออก</td> <td>228</td> <td>179</td> <td>90</td> <td>269</td> </tr> <tr> <td>รวม</td> <td>1,710</td> <td>1,507</td> <td>367</td> <td>1,874</td> </tr> </tbody> </table> <p>การดำเนินงานสะสม การจัดตั้งกองทุนสวัสดิการชุมชนตำบล/เมืองรวม 5,998 กองทุน สมาชิกกองทุนรวมทั้งสิ้น 5,662,541 ราย จำนวนเงินกองทุนสวัสดิการรวม 15,134,813,609.95 บาท</p> <p>การดำเนินการปี 2563 :</p> | ภาค | เป้าหมายปี 2562 (กองทุน) | ผลการดำเนินงาน | | | กองทุนที่ได้รับการสมทบ | กองทุนที่ได้รับการพัฒนาคุณภาพ (ไม่ซ้ำกับที่ได้รับการสมทบ) | รวมกองทุนที่ได้รับการพัฒนาคุณภาพ | เหนือ | 199 | 202 | 5 | 207 | อีสาน | 585 | 440 | 151 | 591 | ใต้ | 511 | 412 | 96 | 508 | กลาง/ตะวันตก | 187 | 274 | 25 | 299 | กทม./ตะวันออก | 228 | 179 | 90 | 269 | รวม | 1,710 | 1,507 | 367 | 1,874 | <p>ปรับค่าเป้าหมายรายไตรมาสตามเป้าหมายสำนักงานภาค 5 ภาค</p> |
| | ไม่ผ่าน | ผ่าน | | | | | | | | | | | | | | | | | | | | | | | | | | | | | | | | | | | | | | | | | | | | | | | | | | | | |
| เป้าหมาย (ตำบล) | <1,000 | 1,000 | | | | | | | | | | | | | | | | | | | | | | | | | | | | | | | | | | | | | | | | | | | | | | | | | | | | |
| ผล | | 1,042 | | | | | | | | | | | | | | | | | | | | | | | | | | | | | | | | | | | | | | | | | | | | | | | | | | | | |
| ภาค | เป้าหมายปี 2562 (กองทุน) | ผลการดำเนินงาน | | | | | | | | | | | | | | | | | | | | | | | | | | | | | | | | | | | | | | | | | | | | | | | | | | | | |
| | | กองทุนที่ได้รับการสมทบ | กองทุนที่ได้รับการพัฒนาคุณภาพ (ไม่ซ้ำกับที่ได้รับการสมทบ) | รวมกองทุนที่ได้รับการพัฒนาคุณภาพ | | | | | | | | | | | | | | | | | | | | | | | | | | | | | | | | | | | | | | | | | | | | | | | | | | |
| เหนือ | 199 | 202 | 5 | 207 | | | | | | | | | | | | | | | | | | | | | | | | | | | | | | | | | | | | | | | | | | | | | | | | | | |
| อีสาน | 585 | 440 | 151 | 591 | | | | | | | | | | | | | | | | | | | | | | | | | | | | | | | | | | | | | | | | | | | | | | | | | | |
| ใต้ | 511 | 412 | 96 | 508 | | | | | | | | | | | | | | | | | | | | | | | | | | | | | | | | | | | | | | | | | | | | | | | | | | |
| กลาง/ตะวันตก | 187 | 274 | 25 | 299 | | | | | | | | | | | | | | | | | | | | | | | | | | | | | | | | | | | | | | | | | | | | | | | | | | |
| กทม./ตะวันออก | 228 | 179 | 90 | 269 | | | | | | | | | | | | | | | | | | | | | | | | | | | | | | | | | | | | | | | | | | | | | | | | | | |
| รวม | 1,710 | 1,507 | 367 | 1,874 | | | | | | | | | | | | | | | | | | | | | | | | | | | | | | | | | | | | | | | | | | | | | | | | | | |

| ภารกิจ-แผนงาน-คำรับรองการปฏิบัติงาน | เป้าหมายปี 2562 | เป้าหมายรายไตรมาส | | | | ผลการดำเนินงานไตรมาส 4 (กรกฎาคม - กันยายน 2562) | หมายเหตุ | | | | | | | | | |
|---|-----------------|-------------------|----------|-------------------|----------|---|-----------|--|------------|--|-------------------------|---|---|--|---|---|
| | | ไตรมาส 1 | ไตรมาส 2 | ไตรมาส 3 | ไตรมาส 4 | | | | | | | | | | | |
| | | | | | | <ul style="list-style-type: none"> - สำนักงานภาคสอบทานและพัฒนาคุณภาพกองทุนสวัสดิการชุมชนตำบลในทุกตำบล และเตรียมความพร้อมกองทุนและสมาชิกสวัสดิการชุมชนที่จะได้รับการสมทบงบประมาณในปี 2563 - สำนักงานภาคและสำนักงานยุทธศาสตร์และเชื่อมโยงขบวนชุมชนส่งเสริมให้เกิดการสรุปผลการดำเนินงานกองทุนสวัสดิการชุมชนอย่างเป็นรูปธรรม และตรวจทานระบบฐานข้อมูลสวัสดิการชุมชนให้มีความครบถ้วนสมบูรณ์ และเป็นปัจจุบันตามเกณฑ์การวัดผลคุณภาพ | | | | | | | | | | |
| <p>5. การพัฒนาระบบบริหารจัดการและคุณภาพองค์กรผู้ใช้สินเชื่อ</p> <p><u>ตัวชี้วัดและเกณฑ์การประเมิน พอท.- ก.พ.ร.</u></p> <p>การสนับสนุนกลไกการบริหารและพัฒนา ระบบสินเชื่อ การสอบทานและพัฒนาองค์กรผู้ใช้สินเชื่อระดับพื้นที่ เน้นการเสริมสร้างความเข้มแข็งขององค์กรผู้ใช้สินเชื่อในการจัดทำบัญชี และสามารถปิดบัญชี</p> <table border="1" style="margin-left: 20px;"> <tr> <td></td> <td>ไม่ผ่าน</td> <td>ผ่าน</td> </tr> <tr> <td>เป้าหมาย (องค์กร)</td> <td><200</td> <td>200</td> </tr> <tr> <td>ผล</td> <td></td> <td>209</td> </tr> </table> | | ไม่ผ่าน | ผ่าน | เป้าหมาย (องค์กร) | <200 | 200 | ผล | | 209 | <p>400 องค์กร (ผล 340 องค์กร ร้อยละ 85.00)</p> | <p>- (ผล 34 องค์กร)</p> | <p>100 องค์กร (เป้า คงเหลือ 66 องค์กร) ผล 125 องค์กร ร้อยละ 189.39)</p> | <p>200 องค์กร (เป้าคงเหลือ 141 องค์กร) ผล 146 องค์กร ร้อยละ 103.55)</p> | <p>100 องค์กร (เป้าคงเหลือ 95 องค์กร) ผล 35 องค์กร ร้อยละ 36.84)</p> | <p>เกิดการพัฒนาระบบบริหารจัดการและคุณภาพองค์กรผู้ใช้สินเชื่อ ในหลักสูตรอบรมบัญชีสหกรณ์ การบริหารจัดการโครงการและการบริหารด้านสินเชื่อ การพัฒนาศักยภาพทีมสอบทานบ้านมั่นคง (การบริหารจัดการด้านสินเชื่อ) การส่งเสริมและสนับสนุนการจัดระบบบริหารจัดการที่ดีขององค์กรชุมชน ด้านการจัดทำบัญชีโดยใช้โปรแกรม ทั้งในระดับส่วนกลางที่ดำเนินการโดยสำนักบริหารกองทุนและสินเชื่อ และระดับภาค ส่งผลให้เกิดการพัฒนาด้านมาตรฐานระบบบริหารจัดการที่ดีขององค์กรชุมชน จำนวน 422 องค์กร ซึ่งมีองค์กรที่รับการอบรมมากกว่า 1 หลักสูตร ส่งผลให้มีจำนวนองค์กรที่ได้รับการพัฒนาคุณภาพจำนวนสุทธิ 340 องค์กร</p> <p>จากการอบรมก่อให้เกิดความเข้าใจระบบบัญชีสหกรณ์ (กฎหมายระเบียบ การจัดทำเอกสารประกอบการบันทึกบัญชี และการบันทึกบัญชีของสหกรณ์) ตามระดับหลักสูตรที่ได้รับการอบรมและสามารถนำไปใช้บริหารจัดการสหกรณ์</p> <p>การดำเนินการปี 2563 : การพัฒนาระบบบริหารจัดการและคุณภาพองค์กรผู้ใช้สินเชื่อเป็นแผนงานต่อเนื่องในปี 2563 โดยกำหนดเป้าหมาย 400 องค์กร และเพิ่มกิจกรรมใหม่ คือ การสร้างแรงจูงใจให้องค์กรผู้ใช้สินเชื่อมีวินัยด้านการชำระคืนสินเชื่อ</p> | <p>การพัฒนาระบบบริหารจัดการและคุณภาพองค์กรผู้ใช้สินเชื่อ วัตถุประสงค์ที่สำคัญ ก บริหารกองทุนและสินเชื่อ</p> |
| | ไม่ผ่าน | ผ่าน | | | | | | | | | | | | | | |
| เป้าหมาย (องค์กร) | <200 | 200 | | | | | | | | | | | | | | |
| ผล | | 209 | | | | | | | | | | | | | | |

| ภารกิจ-แผนงาน-คำรับรองการปฏิบัติงาน | เป้าหมายปี 2562 | เป้าหมายรายไตรมาส | | | | ผลการดำเนินงานไตรมาส 4 (กรกฎาคม - กันยายน 2562) | หมายเหตุ | | | | | | | | | | | | | | | | | | |
|---|--|---------------------------------|--|---|--|---|------------|--|-----------|---|--|-----------|--------------------|---|-----------|-----------------|--|-----------|-----------------|--|-----------|--------------|-------------------------------------|-----------|-----------------------------------|
| | | ไตรมาส 1 | ไตรมาส 2 | ไตรมาส 3 | ไตรมาส 4 | | | | | | | | | | | | | | | | | | | | |
| <p>ประเด็นยุทธศาสตร์ : การจัดระบบความสัมพันธ์ของชุมชนท้องถิ่นและภาคีที่เกี่ยวข้องสู่ความเปลี่ยนแปลงโครงสร้างและนโยบาย</p> | | | | | | | | | | | | | | | | | | | | | | | | | |
| <p>6. การประสานความร่วมมือกับหน่วยงานในการพัฒนาชุมชนท้องถิ่น (นโยบายคณะกรรมการสถาบันฯ)</p> <p>ประสิทธิภาพในการบริหารจัดการและพัฒนานวัตกรรม (Innovation Base) : การพัฒนามาตรฐานระบบการจัดการที่ดีขององค์กรชุมชน และยกระดับความร่วมมือกับสถาบันการศึกษาในการพัฒนาองค์กรชุมชนและเครือข่ายองค์กรชุมชนในพื้นที่</p> <p><u>ตัวชี้วัดและเกณฑ์การประเมิน พอช.- ก.พ.ร.</u></p> <p>1) ความร่วมมือกับสถาบันการศึกษาอย่างน้อยภาคละ 1 องค์กร โดยมีหลักสูตร/แผนการพัฒนาคุณภาพองค์กรชุมชน/เครือข่ายองค์กรชุมชนที่ชัดเจน</p> <p>2) พัฒนาความรู้ความสามารถและทักษะให้กับองค์กรชุมชน/ เครือข่ายองค์กรชุมชนตามหลักสูตร/แผนการพัฒนาคุณภาพองค์กรชุมชน/ เครือข่ายองค์กรชุมชน อย่างน้อยภาคละ 10 องค์กร (เป็นองค์กรที่ไม่ซ้ำกับปี 2561 หรือเป็นองค์กรเดิมในปี 2561 แต่เนื้อหาการพัฒนาแตกต่างจากปี 2561)</p> <p>3) สรุปบทเรียนการดำเนินงานความร่วมมือการพัฒนาคุณภาพองค์กรชุมชน/ เครือข่ายองค์กรชุมชน พร้อมทั้งวิเคราะห์ปัจจัยความสำเร็จ ปัญหาอุปสรรค และข้อเสนอแนวทางการพัฒนา</p> | <p>5 หน่วยงาน</p> <p>50 องค์กร</p> <p>(ผล 6 หน่วยงาน</p> <p>121 องค์กร</p> <p>ร้อยละ 120.00)</p> | <p>-</p> <p>(ผล 2 หน่วยงาน)</p> | <p>2 หน่วยงาน</p> <p>20 องค์กร</p> <p>(ผล 12 องค์กร)</p> | <p>2 หน่วยงาน</p> <p>20 องค์กร</p> <p>(เป้าสะสม 28 องค์กร)</p> <p>(ผล 4 หน่วยงาน 69 องค์กร)</p> | <p>1 หน่วยงาน</p> <p>10 องค์กร</p> <p>(ผล 40 องค์กร)</p> | <p>การดำเนินงานตามเกณฑ์การประเมินประสิทธิภาพในการบริหารจัดการและพัฒนานวัตกรรม (Innovation Base) ด้านการพัฒนามาตรฐานระบบการจัดการที่ดีขององค์กรชุมชน และยกระดับความร่วมมือกับสถาบันการศึกษาในการพัฒนาองค์กรชุมชนและเครือข่ายองค์กรชุมชนในพื้นที่ ผลการดำเนินงานไตรมาส 4 เกิดความร่วมมือกับสถาบันการศึกษาเพื่อพัฒนาระบบการจัดการที่ดีขององค์กรชุมชน จำนวน 6 หน่วยงาน และพัฒนาความสามารถและทักษะให้กับองค์กรชุมชน 121 องค์กร</p> <table border="1"> <tr> <td>1.ม.แม่โจ้</td> <td>โครงการยกระดับศักยภาพการจัดทำงบประมาณบัญชี การเงิน การบริหารความเสี่ยง กองทุนสวัสดิการชุมชนภาคเหนือ โดยยึดหลักธรรมาภิบาล</td> <td>10 กองทุน</td> </tr> <tr> <td>2.ม.มหาสารคาม</td> <td>การพัฒนาความรู้ความสามารถและทักษะการจัดการระบบการบริหารจัดการที่ดีขององค์กรชุมชน</td> <td>12 กองทุน</td> </tr> <tr> <td>3.มรภ.สุราษฎร์ธานี</td> <td>หลักสูตรประกาศนียบัตร สหวิทยาการเพื่อการพัฒนาชุมชนและท้องถิ่น</td> <td>20 กองทุน</td> </tr> <tr> <td>4.มรภ.กาญจนบุรี</td> <td>การพัฒนาศักยภาพองค์กรชุมชนให้มีทักษะความรู้ ความสามารถในการบริหารจัดการองค์กรที่ดี</td> <td>11 องค์กร</td> </tr> <tr> <td>5.มรภ.นครสวรรค์</td> <td>1) การอบรมการใช้คอมพิวเตอร์ขั้นพื้นฐาน 2) การบริหารจัดการที่ดีและการจัดทำบัญชีเบื้องต้น</td> <td>45 องค์กร</td> </tr> <tr> <td>6.ม.ราชพฤกษ์</td> <td>การพัฒนาศักยภาพกองทุนสวัสดิการชุมชน</td> <td>23 กองทุน</td> </tr> </table> | 1.ม.แม่โจ้ | โครงการยกระดับศักยภาพการจัดทำงบประมาณบัญชี การเงิน การบริหารความเสี่ยง กองทุนสวัสดิการชุมชนภาคเหนือ โดยยึดหลักธรรมาภิบาล | 10 กองทุน | 2.ม.มหาสารคาม | การพัฒนาความรู้ความสามารถและทักษะการจัดการระบบการบริหารจัดการที่ดีขององค์กรชุมชน | 12 กองทุน | 3.มรภ.สุราษฎร์ธานี | หลักสูตรประกาศนียบัตร สหวิทยาการเพื่อการพัฒนาชุมชนและท้องถิ่น | 20 กองทุน | 4.มรภ.กาญจนบุรี | การพัฒนาศักยภาพองค์กรชุมชนให้มีทักษะความรู้ ความสามารถในการบริหารจัดการองค์กรที่ดี | 11 องค์กร | 5.มรภ.นครสวรรค์ | 1) การอบรมการใช้คอมพิวเตอร์ขั้นพื้นฐาน 2) การบริหารจัดการที่ดีและการจัดทำบัญชีเบื้องต้น | 45 องค์กร | 6.ม.ราชพฤกษ์ | การพัฒนาศักยภาพกองทุนสวัสดิการชุมชน | 23 กองทุน | <p>6 หน่วยงาน 121 องค์กร 120%</p> |
| 1.ม.แม่โจ้ | โครงการยกระดับศักยภาพการจัดทำงบประมาณบัญชี การเงิน การบริหารความเสี่ยง กองทุนสวัสดิการชุมชนภาคเหนือ โดยยึดหลักธรรมาภิบาล | 10 กองทุน | | | | | | | | | | | | | | | | | | | | | | | |
| 2.ม.มหาสารคาม | การพัฒนาความรู้ความสามารถและทักษะการจัดการระบบการบริหารจัดการที่ดีขององค์กรชุมชน | 12 กองทุน | | | | | | | | | | | | | | | | | | | | | | | |
| 3.มรภ.สุราษฎร์ธานี | หลักสูตรประกาศนียบัตร สหวิทยาการเพื่อการพัฒนาชุมชนและท้องถิ่น | 20 กองทุน | | | | | | | | | | | | | | | | | | | | | | | |
| 4.มรภ.กาญจนบุรี | การพัฒนาศักยภาพองค์กรชุมชนให้มีทักษะความรู้ ความสามารถในการบริหารจัดการองค์กรที่ดี | 11 องค์กร | | | | | | | | | | | | | | | | | | | | | | | |
| 5.มรภ.นครสวรรค์ | 1) การอบรมการใช้คอมพิวเตอร์ขั้นพื้นฐาน 2) การบริหารจัดการที่ดีและการจัดทำบัญชีเบื้องต้น | 45 องค์กร | | | | | | | | | | | | | | | | | | | | | | | |
| 6.ม.ราชพฤกษ์ | การพัฒนาศักยภาพกองทุนสวัสดิการชุมชน | 23 กองทุน | | | | | | | | | | | | | | | | | | | | | | | |
| <table border="1"> <thead> <tr> <th></th> <th>ไม่ผ่าน</th> <th>ผ่าน</th> </tr> </thead> <tbody> <tr> <td>เป้าหมาย</td> <td><5 หน่วยงาน</td> <td>5 หน่วยงาน</td> </tr> <tr> <td>ผล</td> <td></td> <td>5</td> </tr> </tbody> </table> | | ไม่ผ่าน | ผ่าน | เป้าหมาย | <5 หน่วยงาน | 5 หน่วยงาน | ผล | | 5 | <p>การดำเนินการปี 2563 : การประสานความร่วมมือและบูรณาการการทำงานร่วมกับภาคีพัฒนาเป็นแผนงานต่อเนื่องในปี 2563 เป้าหมาย 30 หน่วยงาน/องค์กร เพื่อยกระดับและขยายผลความร่วมมือการดำเนินงานทั้งในระดับนโยบายและพื้นที่อย่างเป็นรูปธรรม</p> | | | | | | | | | | | | | | | |
| | ไม่ผ่าน | ผ่าน | | | | | | | | | | | | | | | | | | | | | | | |
| เป้าหมาย | <5 หน่วยงาน | 5 หน่วยงาน | | | | | | | | | | | | | | | | | | | | | | | |
| ผล | | 5 | | | | | | | | | | | | | | | | | | | | | | | |

| ภารกิจ-แผนงาน-คำรับรองการปฏิบัติงาน | เป้าหมายปี 2562 | เป้าหมายรายไตรมาส | | | | ผลการดำเนินงานไตรมาส 4 (กรกฎาคม - กันยายน 2562) | หมายเหตุ | | | | | | | | | | | | | | | | | | | | | | | | | | | | | | | | | | | | | | | | | | | | | | | | | |
|---|---------------------------------------|---|--|--|---|---|--|-----------------|----------------|----|----|----|----|-------|-----|------------|----|---|----|----|--------------------|-----|------------|----|----|----|----|-----|-----|------------|---|----|----|----|-------|-----|------------|---|----|----|----|-------|-----|------------|---|---|---|----|-----|-----|------------|----|----|-----|-----|--|
| | | ไตรมาส 1 | ไตรมาส 2 | ไตรมาส 3 | ไตรมาส 4 | | | | | | | | | | | | | | | | | | | | | | | | | | | | | | | | | | | | | | | | | | | | | | | | | | | |
| ประเด็นยุทธศาสตร์ : การพัฒนาระบบบริหารจัดการองค์กร | | | | | | | | | | | | | | | | | | | | | | | | | | | | | | | | | | | | | | | | | | | | | | | | | | | | | | | | |
| 7. การพัฒนาระบบข้อมูล องค์กรความรู้ และการสื่อสารประชาสัมพันธ์ 7.1 สนับสนุนการจัดการความรู้ องค์กรและชุมชน ส่งเสริมการผลิตชุดความรู้ที่เกิดจากประสบการณ์และการปฏิบัติงานในพื้นที่ครอบคลุมงานประเด็นต่างๆ โดยเป็นการถอดบทเรียนพื้นที่รูปธรรมที่ประสบความสำเร็จเพื่อการสื่อสารประชาสัมพันธ์และขยายผล ทั้งนี้ ชุดความรู้จะมีลักษณะรูปแบบที่หลากหลาย ทั้งการผลิตในรูปแบบของเอกสาร คู่มือ และสื่อต่าง ๆ | 500 ชุด (ผล 539 ชุด ร้อยละ 107.80) | 20 ชุด (ผล 35 ชุด ร้อยละ 175.00) | 140 ชุด (เป้าคงเหลือ 125 ชุด) (ผล 99 ชุด ร้อยละ 79.20) | 220 ชุด (เป้าสะสม 246 ชุด) (ผล 131 ชุด ร้อยละ 53.25) | 120 ชุด (เป้าสะสม 235 ชุด) (ผล 274 ชุด ร้อยละ 116.60) | เกิดชุดความรู้เพื่อเป็นเครื่องมือในการพัฒนาชุมชนท้องถิ่นในประเด็นงานสภาองค์กรชุมชน สวัสดิการชุมชน บ้านมั่นคง บ้านพอเพียง เศรษฐกิจและทุนชุมชน รวม 539 ชุดความรู้ โดยมีการเผยแพร่ในหลากหลายช่องทางทั้งเว็บไซต์สถาบันฯ : และช่องทาง Youtube ของสถาบันฯ : www.youtube.com/user/CODIPublic | ปรับค่าเป้าหมายรายไตรมาสดังเป้าหมายสำนักงานภาค 5 ภาค | | | | | | | | | | | | | | | | | | | | | | | | | | | | | | | | | | | | | | | | | | | | | | | | | |
| | | | | | | <table border="1"> <caption>หน่วย : ชุดความรู้</caption> <thead> <tr> <th>ภาค</th> <th>เป้าหมายปี 2562</th> <th>ผลการดำเนินงาน</th> <th>Q1</th> <th>Q2</th> <th>Q3</th> <th>Q4</th> </tr> </thead> <tbody> <tr> <td>เหนือ</td> <td>100</td> <td>105</td> <td>11</td> <td>-</td> <td>24</td> <td>70</td> </tr> <tr> <td>ตะวันออกเฉียงเหนือ</td> <td>100</td> <td>110</td> <td>10</td> <td>35</td> <td>35</td> <td>30</td> </tr> <tr> <td>ใต้</td> <td>100</td> <td>112</td> <td>4</td> <td>44</td> <td>15</td> <td>49</td> </tr> <tr> <td>กลางฯ</td> <td>100</td> <td>101</td> <td>6</td> <td>14</td> <td>51</td> <td>30</td> </tr> <tr> <td>กทม.ฯ</td> <td>100</td> <td>111</td> <td>4</td> <td>6</td> <td>6</td> <td>95</td> </tr> <tr> <td>รวม</td> <td>500</td> <td>539</td> <td>35</td> <td>99</td> <td>131</td> <td>274</td> </tr> </tbody> </table> | ภาค | เป้าหมายปี 2562 | ผลการดำเนินงาน | Q1 | Q2 | Q3 | Q4 | เหนือ | 100 | 105 | 11 | - | 24 | 70 | ตะวันออกเฉียงเหนือ | 100 | 110 | 10 | 35 | 35 | 30 | ใต้ | 100 | 112 | 4 | 44 | 15 | 49 | กลางฯ | 100 | 101 | 6 | 14 | 51 | 30 | กทม.ฯ | 100 | 111 | 4 | 6 | 6 | 95 | รวม | 500 | 539 | 35 | 99 | 131 | 274 | |
| ภาค | เป้าหมายปี 2562 | ผลการดำเนินงาน | Q1 | Q2 | Q3 | Q4 | | | | | | | | | | | | | | | | | | | | | | | | | | | | | | | | | | | | | | | | | | | | | | | | | | |
| เหนือ | 100 | 105 | 11 | - | 24 | 70 | | | | | | | | | | | | | | | | | | | | | | | | | | | | | | | | | | | | | | | | | | | | | | | | | | |
| ตะวันออกเฉียงเหนือ | 100 | 110 | 10 | 35 | 35 | 30 | | | | | | | | | | | | | | | | | | | | | | | | | | | | | | | | | | | | | | | | | | | | | | | | | | |
| ใต้ | 100 | 112 | 4 | 44 | 15 | 49 | | | | | | | | | | | | | | | | | | | | | | | | | | | | | | | | | | | | | | | | | | | | | | | | | | |
| กลางฯ | 100 | 101 | 6 | 14 | 51 | 30 | | | | | | | | | | | | | | | | | | | | | | | | | | | | | | | | | | | | | | | | | | | | | | | | | | |
| กทม.ฯ | 100 | 111 | 4 | 6 | 6 | 95 | | | | | | | | | | | | | | | | | | | | | | | | | | | | | | | | | | | | | | | | | | | | | | | | | | |
| รวม | 500 | 539 | 35 | 99 | 131 | 274 | | | | | | | | | | | | | | | | | | | | | | | | | | | | | | | | | | | | | | | | | | | | | | | | | | |
| 7.2 การพัฒนาระบบข้อมูลและเทคโนโลยีสารสนเทศ (นโยบายคณะกรรมการสถาบันฯ) ศักยภาพในการดำเนินการขององค์การมหาชนตามแผนยุทธศาสตร์ชาติ 20 ปี | ดำเนินการตามแผน ร้อยละ 100 | ไตรมาส 1 ● พัฒนาระบบสารสนเทศการบริหารจัดการโครงการ (CODI Project Management) สนับสนุนองค์กรชุมชนเชิงพื้นที่ | | | | เกิดการพัฒนาระบบสารสนเทศการบริหารจัดการโครงการ (CODI Project Management) เพื่อรองรับการบริหารโครงการต่าง ๆ ที่ได้มีการสนับสนุนงบประมาณ ได้แก่ โครงการเสริมสร้างขีดความสามารถของชุมชน โครงการสนับสนุนสวัสดิการชุมชน โครงการบ้านมั่นคง และโครงการบ้าน | | | | | | | | | | | | | | | | | | | | | | | | | | | | | | | | | | | | | | | | | | | | | | | | | | |

| ภารกิจ-แผนงาน-คำรับรองการปฏิบัติงาน | เป้าหมายปี 2562 | เป้าหมายรายไตรมาส | | | | ผลการดำเนินงานไตรมาส 4 (กรกฎาคม - กันยายน 2562) | หมายเหตุ | | | |
|--|-----------------|--|---|-------------------|----------|---|------------|--|--|--|
| | | ไตรมาส 1 | ไตรมาส 2 | ไตรมาส 3 | ไตรมาส 4 | | | | | |
| <p>(Potential Base) : พัฒนาระบบสารสนเทศการสนับสนุนการพัฒนาขบวนองค์กรชุมชน (CODI Project Management)</p> <p><u>ตัวชี้วัดและเกณฑ์การประเมิน พอช-ก.พ.ร.</u></p> <p>1) เกิดระบบสารสนเทศการบริหารจัดการโครงการ (CODI Project Management) สนับสนุนองค์กรชุมชนเชิงพื้นที่</p> <p>2) จัดทำคู่มือการใช้งานระบบระบบสารสนเทศการบริหารจัดการโครงการ (CODI Project Management) สนับสนุนองค์กรชุมชนเชิงพื้นที่ในการบริหารโครงการอย่างมีประสิทธิภาพและเป็นมาตรฐานเดียวกัน</p> <p>3) พัฒนาความรู้ความสามารถการใช้งานระบบสารสนเทศการบริหารจัดการโครงการ (CODI Project Management) สนับสนุนองค์กรชุมชนเชิงพื้นที่ให้กับบุคลากรที่เกี่ยวข้อง เพื่อการใช้ประโยชน์ในการดำเนินงานโครงการ</p> | | <p><u>ไตรมาส 2</u></p> <ul style="list-style-type: none"> จัดทำคู่มือการใช้งานระบบระบบสารสนเทศการบริหารจัดการโครงการ (CODI Project Management) สนับสนุนองค์กรชุมชนเชิงพื้นที่ในการบริหารโครงการอย่างมีประสิทธิภาพและเป็นมาตรฐานเดียวกัน พัฒนาความรู้ความสามารถการใช้งานระบบสารสนเทศการบริหารจัดการโครงการ (CODI Project Management) สนับสนุนองค์กรชุมชนเชิงพื้นที่ให้กับบุคลากรที่เกี่ยวข้อง เพื่อการใช้ประโยชน์ในการดำเนินงานโครงการ <p><u>ไตรมาส 3</u></p> <ul style="list-style-type: none"> ดำเนินการใช้งานระบบสารสนเทศการบริหารจัดการโครงการ (CODI Project Management) ในการบันทึกข้อมูลและแบบฟอร์มรายงานต่างๆ จากระบบ <p><u>ไตรมาส 4</u></p> <ul style="list-style-type: none"> รายงานผลการใช้งานระบบสารสนเทศการบริหารจัดการโครงการ (CODI Project Management) สนับสนุนองค์กรชุมชนเชิงพื้นที่ พร้อมปัญหาอุปสรรคในการดำเนินงาน | <p>พอเพียงชนบท พร้อมทั้งจัดทำและปรับปรุงคู่มือ การบันทึกข้อมูลโปรแกรมระบบบริหารจัดการโครงการ (CODI Project Management) รวมทั้งอบรมเพื่อให้ผู้ใช้งานทั้งขบวนองค์กรชุมชนและเจ้าหน้าที่ให้สามารถเรียนรู้การใช้งานโปรแกรมถูกต้อง จำนวน 14 ครั้ง ผู้เข้าอบรม 463 คน โดยเริ่มใช้งานระบบในวันที่ 11 ธันวาคม 2561 เพื่อให้ขบวนองค์กรชุมชนและหน่วยงานที่เกี่ยวข้องบันทึก/อนุมัติ/ติดตามโครงการ รวมทั้งพิมพ์เอกสารประกอบโครงการ และเอกสารรายงานได้จากระบบ ทั้งนี้ในการใช้งานระบบบริหารจัดการโครงการได้มีการสรุปปัญหาจากการดำเนินงานอย่างต่อเนื่องและรายงานในที่ประชุมคณะกรรมการพัฒนาระบบเทคโนโลยีสารสนเทศ</p> | | | | | | | |
| <p>7.3 การพัฒนาระบบสื่อสาร/ประชาสัมพันธ์</p> <p><u>ตัวชี้วัดและเกณฑ์การประเมิน ก.พ.ร.</u></p> <p>การสร้างความรู้ความเข้าใจแก่ประชาชน</p> <table border="1" style="margin-left: auto; margin-right: auto;"> <thead> <tr> <th></th> <th>ไม่ผ่าน</th> <th>ผ่าน</th> </tr> </thead> <tbody> <tr> <td>เป้าหมาย (ร้อยละ)</td> <td><100</td> <td>100</td> </tr> </tbody> </table> <p>หมายเหตุ</p> <p>- กรมประชาสัมพันธ์เป็นเจ้าภาพตัวชี้วัด</p> | | ไม่ผ่าน | ผ่าน | เป้าหมาย (ร้อยละ) | <100 | 100 | ร้อยละ 100 | <p><u>ตัวชี้วัด :</u></p> <p>1) ร้อยละการดำเนินการตามแผนการสร้างความรู้ความเข้าใจแก่ประชาชน : พิจารณาจาก ปริมาณ/จำนวนครั้งในการเผยแพร่ ตามประเภทของสื่อตามช่องทางต่างๆ ตามแผนในรายเดือน โดยนับถึงเดือน ก.ย. 62</p> <p>2) ร้อยละการชี้แจงประเด็นที่ทันต่อสถานการณ์ : ประเมินจากความสามารถของหน่วยงานในการชี้แจงประเด็นข่าว ได้ทันภายในระยะเวลาที่กำหนด โดยพิจารณาคุณภาพการชี้แจงประเด็นข่าว ได้แก่ ชี้แจง</p> | <p>การชี้แจงประเด็นข่าวที่ทันต่อสถานการณ์ แนวทางและวิธีการปฏิบัติการ พร้อมทั้งรายงานผลการชี้แจงประเด็นข่าวที่มีคุณภาพและรายงานเข้าสู่ระบบฯ โดยมีการรายงานผลการดำเนินการชี้แจงประเด็นข่าวที่มีคุณภาพตรงตามหลักเกณฑ์การวัดผล จำนวน 1 กรณี เป็นการรายงานต่อสื่อสาธารณะ (รายงานนอกระบบ) ได้แก่ กรณีขอให้ตรวจสอบการบริหารของสหกรณ์เคหสถานบ้านมั่นคงชุมชนริมคลอง จำกัด เมื่อวันที่ 2 กรกฎาคม 2562 เป็นการชี้แจงต่อ ป.พม.</p> | |
| | ไม่ผ่าน | ผ่าน | | | | | | | | |
| เป้าหมาย (ร้อยละ) | <100 | 100 | | | | | | | | |

| ภารกิจ-แผนงาน-คำรับรองการปฏิบัติงาน | เป้าหมายปี 2562 | เป้าหมายรายไตรมาส | | | | ผลการดำเนินงานไตรมาส 4 (กรกฎาคม - กันยายน 2562) | หมายเหตุ | | | | | | | | | | | | | | |
|---|--|---|--|-------------------|----------|---|----------|-------|----------|--|--|--------|--|--|--|--|--|--|--|--|--|
| | | ไตรมาส 1 | ไตรมาส 2 | ไตรมาส 3 | ไตรมาส 4 | | | | | | | | | | | | | | | | |
| | | ภายในเวลาที่กำหนด (1 วันทำการ) เนื้อหามีความครบถ้วน ตรงประเด็น และมีช่องทางการเผยแพร่ | | | | | | | | | | | | | | | | | | | |
| <p>8. การเพิ่มประสิทธิภาพระบบการกำกับและบริหารองค์กร (นโยบายคณะกรรมการสถาบันฯ)</p> <p>เป็นการวัดความสำเร็จใน 5 ประเด็นสำคัญ คือ ความพึงพอใจ การเบิกจ่ายงบประมาณ การกำกับดูแลกิจการ การพัฒนาขีดความสามารถของหน่วยงาน และศักยภาพในการเป็นหน่วยงานที่มีความสำคัญเชิงยุทธศาสตร์</p> <p><u>ตัวชี้วัดและเกณฑ์การประเมิน ก.พ.ร.</u></p> <p>8.1 ระดับความสำเร็จของการสำรวจความพึงพอใจและพัฒนาการให้บริการ :</p> <p>1) การสำรวจความพึงพอใจในการให้บริการ</p> <p>2) เสนอรายงานผลการปรับปรุงงานตามผลการสำรวจของปีงบประมาณ พ.ศ. 2561 ต่อคณะกรรมการฯ</p> | ร้อยละ 80 | <p>เริ่มดำเนินการในไตรมาส 2 – 4 และผลการดำเนินงานแล้วเสร็จในไตรมาส 4</p> <table border="1"> <thead> <tr> <th></th> <th>ไม่ผ่าน</th> <th>ผ่าน</th> </tr> </thead> <tbody> <tr> <td>เป้าหมาย</td> <td>< ร้อยละ 80</td> <td>ร้อยละ 80 ขึ้นไป</td> </tr> <tr> <td>ผล</td> <td></td> <td>85.60</td> </tr> </tbody> </table> | | | | | ไม่ผ่าน | ผ่าน | เป้าหมาย | < ร้อยละ 80 | ร้อยละ 80 ขึ้นไป | ผล | | 85.60 | <p>ผลการดำเนินงาน</p> <p>1) คณะกรรมการสถาบันฯ รับทราบรายงานผลการปรับปรุงงานตามผลการสำรวจของปีงบประมาณ พ.ศ. 2561 และเห็นชอบโครงการสำรวจความพึงพอใจในการให้บริการ ประจำปี 2562 ในการประชุมครั้งที่ 4/2562 วันที่ 25 เมษายน 2562</p> <p>2) ศูนย์บริการวิชาการ สถาบันบัณฑิตพัฒนบริหารศาสตร์รายงานผลการสำรวจความพึงพอใจต่อคณะกรรมการสถาบันเพื่อพิจารณาในเดือนกันยายน 2562</p> | | | | | | |
| | ไม่ผ่าน | ผ่าน | | | | | | | | | | | | | | | | | | | |
| เป้าหมาย | < ร้อยละ 80 | ร้อยละ 80 ขึ้นไป | | | | | | | | | | | | | | | | | | | |
| ผล | | 85.60 | | | | | | | | | | | | | | | | | | | |
| <p>8.2 ร้อยละของการเบิกจ่ายตามแผนการใช้จ่ายเงิน</p> <table border="1"> <thead> <tr> <th></th> <th>ไม่ผ่าน</th> <th>ผ่าน</th> </tr> </thead> <tbody> <tr> <td>เป้าหมาย (ร้อยละ)</td> <td>< 96</td> <td>96</td> </tr> <tr> <td>ผล</td> <td>92.83</td> <td></td> </tr> </tbody> </table> <p>ไม่รวมค่าตอบแทนและสวัสดิการ</p> | | ไม่ผ่าน | ผ่าน | เป้าหมาย (ร้อยละ) | < 96 | 96 | ผล | 92.83 | | <p>ร้อยละ 96 (1,629.5016 ล้านบาท) (ผล 1,512.5959 ล้านบาท ร้อยละ 92.83)</p> | <table border="1"> <thead> <tr> <th>ร้อยละ</th> <th>ร้อยละ 40 (ผล ร้อยละ 62.40 1,016.8454 ล้านบาท)</th> <th>ร้อยละ 60 (ผล ร้อยละ 81.38 1,326.1461 ล้านบาท)</th> <th>ร้อยละ 96 (ผล ร้อยละ 92.83 1,512.5959 ล้านบาท)</th> </tr> </thead> <tbody> <tr> <td>ร้อยละ 20 (ผล ร้อยละ 23.20 378.0539 ล้านบาท)</td> <td></td> <td></td> <td></td> </tr> </tbody> </table> <p>➔➔➔➔➔</p> <p>1,512.5959 ลบ. 92.83</p> | ร้อยละ | ร้อยละ 40 (ผล ร้อยละ 62.40 1,016.8454 ล้านบาท) | ร้อยละ 60 (ผล ร้อยละ 81.38 1,326.1461 ล้านบาท) | ร้อยละ 96 (ผล ร้อยละ 92.83 1,512.5959 ล้านบาท) | ร้อยละ 20 (ผล ร้อยละ 23.20 378.0539 ล้านบาท) | | | | <p>แผนการใช้จ่ายเงินประจำปี 2562 จำนวน 1,629.5016 ล้านบาท ประกอบด้วยยอดหนุน 1,253.3646 ล้านบาท และ งบดำเนินการ 376.1370 ล้านบาท</p> <p>ผลเบิกจ่าย ณ เดือนสิงหาคม 2562 จำนวน 1,512.5959 ล้านบาท คิดเป็นร้อยละ 92.83 ของแผนการเบิกจ่ายปีงบประมาณ 2562</p> <p>ทั้งนี้ ประมาณการเบิกจ่ายงบประมาณในเดือนกันยายน 2562 เพิ่มเติมจำนวน 45.00 ล้านบาท</p> <p>การดำเนินการต่อไป : สรุปรายงานผลการเบิกจ่ายงบประมาณประจำปีงบประมาณ 2562 ณ 30 กันยายน 2562</p> | |
| | ไม่ผ่าน | ผ่าน | | | | | | | | | | | | | | | | | | | |
| เป้าหมาย (ร้อยละ) | < 96 | 96 | | | | | | | | | | | | | | | | | | | |
| ผล | 92.83 | | | | | | | | | | | | | | | | | | | | |
| ร้อยละ | ร้อยละ 40 (ผล ร้อยละ 62.40 1,016.8454 ล้านบาท) | ร้อยละ 60 (ผล ร้อยละ 81.38 1,326.1461 ล้านบาท) | ร้อยละ 96 (ผล ร้อยละ 92.83 1,512.5959 ล้านบาท) | | | | | | | | | | | | | | | | | | |
| ร้อยละ 20 (ผล ร้อยละ 23.20 378.0539 ล้านบาท) | | | | | | | | | | | | | | | | | | | | | |

| ภารกิจ-แผนงาน-คำรับรองการปฏิบัติงาน | เป้าหมายปี 2562 | เป้าหมายรายไตรมาส | | | | ผลการดำเนินงานไตรมาส 4 (กรกฎาคม - กันยายน 2562) | หมายเหตุ | | | | | | | | | |
|--|---|---|--|---|--|--|----------|------|------------------|---------|------------------------|-----------|--|---------------|--|--|
| | | ไตรมาส 1 | ไตรมาส 2 | ไตรมาส 3 | ไตรมาส 4 | | | | | | | | | | | |
| <p>8.3 ระดับความสำเร็จของการพัฒนาด้านการกำกับดูแลกิจการ (มีตัวชี้วัดย่อย 17 ตัวชี้วัด) ซึ่งเป็นการวัดผลการบริหารของคณะกรรมการสถาบันฯ ใน 2 ด้าน คือ</p> <p>(1) บทบาทและการปฏิบัติหน้าที่ของคณะกรรมการ : การพิจารณาแผนยุทธศาสตร์และแผนปฏิบัติการระบบงานสำคัญในการกำกับติดตาม การรายงานผลการเข้าร่วมประชุมของคณะกรรมการ การเปิดเผยข้อมูลและความโปร่งใส</p> <p>(2) การพัฒนาตนเองของคณะกรรมการ: การประเมินตนเองและการพัฒนาความรู้ความสามารถของคณะกรรมการ</p> | 4.0000 คะแนน | <p>ไม่มีการกำหนดเป้าหมายรายไตรมาส เนื่องจากตัวชี้วัดและเกณฑ์การวัดผลส่วนใหญ่เป็นการวัดผลการรายงานผลรายไตรมาสและกระบวนการดำเนินงาน</p> <table border="1" style="margin-left: auto; margin-right: auto;"> <thead> <tr> <th></th> <th>ไม่ผ่าน</th> <th>ผ่าน</th> </tr> </thead> <tbody> <tr> <td>เป้าหมาย (คะแนน)</td> <td><4.0000</td> <td>คะแนน 4.0000 ขึ้นไป</td> </tr> <tr> <td>ผล</td> <td></td> <td>4.9500</td> </tr> </tbody> </table> | | | | | ไม่ผ่าน | ผ่าน | เป้าหมาย (คะแนน) | <4.0000 | คะแนน 4.0000 ขึ้นไป | ผล | | 4.9500 | คณะกรรมการสถาบันฯ พิจารณารายงานผลการปฏิบัติงานสถาบันฯ และรายงานด้านการเงินไตรมาส 3/2562 รายงานผลการบริหารความเสี่ยงไตรมาส 3/2562 รายงานการบริหารจัดการสารสนเทศ ไตรมาส 3/2562 และรายงานการบริหารทรัพยากรบุคคล ไตรมาส 3/2562 ในการประชุมครั้งที่ 7/2562 เมื่อวันที่ 25 กรกฎาคม 2562 และพิจารณาเห็นชอบแผนปฏิบัติการระยะ 3 ปี (พ.ศ.2563-2565) แผนปฏิบัติการประจำปีงบประมาณ พ.ศ.2563 รายงานผลการตรวจสอบระบบเทคโนโลยีสารสนเทศ และแผนงานการตรวจสอบประจำปีงบประมาณ 2563 ในการประชุมครั้งที่ 8/2562 เมื่อวันที่ 29 สิงหาคม 2562 | |
| | ไม่ผ่าน | ผ่าน | | | | | | | | | | | | | | |
| เป้าหมาย (คะแนน) | <4.0000 | คะแนน 4.0000 ขึ้นไป | | | | | | | | | | | | | | |
| ผล | | 4.9500 | | | | | | | | | | | | | | |
| <p>9. การบริหารและพัฒนาบุคลากร</p> <p>1) พัฒนาคุณภาพการบริหารทรัพยากรบุคคล</p> <p>2) พัฒนาศักยภาพบุคลากรในการปฏิบัติงาน (ผู้ปฏิบัติงาน 290 คน)</p> <p>3) ส่งเสริมและรณรงค์การสร้างอัตลักษณ์ภาพลักษณ์และวัฒนธรรมองค์กร</p> | ร้อยละ 80 (232 คน) (ผล 290 คน ร้อยละ 125.00) | ร้อยละ 20 (47 คน) (ผล 140 คน ร้อยละ 297.87) | ร้อยละ 40 (92 คน) (ผล 290 คน ร้อยละ 315.22) | ร้อยละ 60 (139 คน) (ผล 290 คน ร้อยละ 208.63) | ร้อยละ 80 (232 คน) (ผล 290 คน ร้อยละ 125) | <p>การพัฒนาคุณภาพการบริหารทรัพยากรบุคคล ประกาศหลักเกณฑ์ความก้าวหน้าสายอาชีพ (Career Path) ฉบับปรับปรุงครั้งที่ 1 พ.ศ.2562 เมื่อวันที่ 21 สิงหาคม 2562 โดยสาระสำคัญของการปรับปรุง คือ การปรับกลุ่มตำแหน่ง (Job Family) เพื่อให้เกิดการหมุนเวียน เรียนรู้งานได้อย่างหลากหลายและมีประสิทธิภาพมากขึ้น เพิ่มเติมหลักเกณฑ์การคัดเลือกผู้ปฏิบัติงานเพื่อดำรงตำแหน่งรองผู้อำนวยการ และปรับปรุงหลักเกณฑ์การคัดเลือกผู้ปฏิบัติงานเพื่อดำรงตำแหน่งในสายวิชาการ (ชำนาญการและชำนาญการพิเศษ) รวมทั้งมีการจัดทำ HR CODI NEWS เพื่อเป็นสื่อกลางในการแจ้งข่าวบุคลากรที่ผู้ปฏิบัติงานควรทราบและเป็นประโยชน์</p> <p>การพัฒนาศักยภาพบุคลากรในการปฏิบัติงาน เกิดการพัฒนาศักยภาพผู้ปฏิบัติงาน ส่งผลให้ผู้ปฏิบัติงานเกิดความรู้ความเข้าใจและการพัฒนาทักษะการทำงานตามตำแหน่งงานและภารกิจของสถาบันฯ ตลอดจนส่งเสริมให้ผู้ปฏิบัติมีการแลกเปลี่ยนประสบการณ์ทั้งด้านการปฏิบัติงานและเปิดโลกทัศน์จากภายนอก ได้แก่</p> <p>1) การพัฒนาศักยภาพคณะกรรมการ ผู้บริหาร และผู้ปฏิบัติงานของสถาบันฯ เรื่องการบริหารการเงินและการเบิกจ่ายเงินตามพระราชบัญญัติการจัดซื้อจัดจ้างและการบริหารพัฒนาภาครัฐ พ.ศ.2560 และ</p> | | | | | | | | | | |

| ภารกิจ-แผนงาน-คำรับรองการปฏิบัติงาน | เป้าหมายปี 2562 | เป้าหมายรายไตรมาส | | | | ผลการดำเนินงานไตรมาส 4 (กรกฎาคม - กันยายน 2562) | หมายเหตุ |
|-------------------------------------|-----------------|-------------------|----------|----------|--|---|----------|
| | | ไตรมาส 1 | ไตรมาส 2 | ไตรมาส 3 | ไตรมาส 4 | | |
| | | | | | <p>พระราชบัญญัติวินัยการเงินการคลัง พ.ศ.2561 เมื่อวันที่ 26 กรกฎาคม 2562 โดยมีนางกุลิสราห์ บุญทับ ผู้อำนวยการสำนักตรวจสอบการเงินและบริหารพัสดุที่ 8 สำนักงานตรวจเงินแผ่นดิน เป็นวิทยากรถ่ายทอดความรู้เกี่ยวกับพระราชบัญญัติวินัยการคลังของรัฐ พ.ศ.2561 และการใช้จ่ายเงินของหน่วยงานภาครัฐ ให้มีความโปร่งใส คุ่มค่าและประหยัด โดยพิจารณาเป้าหมายและผลสัมฤทธิ์ โดยมีผู้ปฏิบัติเข้ารับการอบรมจำนวน 114 คน</p> <p>2) การปฐมนิเทศผู้ปฏิบัติงานใหม่ จำนวน 13 คน เมื่อวันที่ 30 กรกฎาคม 2562 โดยเป็นการแนะนำองค์กร อุดมการณ์ของสถาบันฯ ชี้แจงเป้าหมาย/แนวทางการทำงาน และลงพื้นที่เรียนรู้งานตำบลรูปธรรมท้องถิ่นจัดการตนเองและชมการแสดงวัฒนธรรมชุมชนท้องถิ่นเพื่อสืบสานวัฒนธรรมที่ดิงามของชุมชน ร่วมกับเครือข่ายวัฒนธรรม ณ อำเภอขลุง จังหวัดจันทบุรี</p> <p>3) การพัฒนาศักยภาพผู้ปฏิบัติงานสถาบันพัฒนาองค์กรชุมชน (องค์การมหาชน) กลุ่มคนรุ่นใหม่ (CODI Young Talent) รุ่นที่ 1 ครั้งที่ 3/2562 “การเสริมปัญญา เสริมความคิด พิชิตการบริหารโครงการให้สำเร็จ” เมื่อวันที่ 1-2 กรกฎาคม 2562 ณ จังหวัดนนทบุรี เพื่อให้ความรู้เกี่ยวกับการจัดทำโครงการและเรียนรู้เทคนิคการจัดการเชิงกลยุทธ์ให้บรรลุเป้าหมาย โดย ผู้อำนวยการฝ่ายปรึกษาแนะนำ ด้านการจัดการองค์กรสถาบันเพิ่มผลผลิตแห่งชาติ</p> <p>4) การพัฒนาศักยภาพผู้ปฏิบัติงานของสถาบันพัฒนาองค์กรชุมชน Workshop Unlock the “Visual thinking” power เคาะสนิม-ปลุกพื้นที่ทักษะการใช้ภาพวาดต่างๆ รุ่นที่ 1 เมื่อวันที่ 2 สิงหาคม 2562 ณ สถาบันพัฒนาองค์กรชุมชน (องค์การมหาชน) โดยมีผู้ปฏิบัติงานเข้าร่วมทั้งหมดจำนวน 40 คน</p> <p>5) การพัฒนาศักยภาพผู้ปฏิบัติงานด้านความรู้สหกรณ์“กฎหมายสหกรณ์ฉบับใหม่ & เทคนิคการอ่านและวิเคราะห์งบการเงิน”วันที่ 26 – 27 สิงหาคม 2562 ณ จังหวัดปทุมธานี โดยมีผู้ปฏิบัติงานเข้ารับการอบรมจำนวนทั้งหมด 74 คน</p> | | |

รายงานผลการปฏิบัติงาน “การขับเคลื่อนการดำเนินงานตามยุทธศาสตร์และตัวชี้วัด”

ไตรมาส 4 (กรกฎาคม - กันยายน 2562) ประจำปีงบประมาณ พ.ศ.2562

รายงานผลการปฏิบัติงานของสถาบันฯ ปีงบประมาณ 2562 เป็นการดำเนินงานภายใต้ประเด็นยุทธศาสตร์ 4 ประเด็น ประกอบด้วย

1. การพัฒนาโดยใช้พื้นที่เป็นตัวตั้ง สนับสนุนให้ชุมชนท้องถิ่นมีระบบที่พัฒนาไปสู่การจัดการตนเอง
2. การจัดระบบความสัมพันธ์ของชุมชนท้องถิ่นและภาคีที่เกี่ยวข้องสู่ความเปลี่ยนแปลงโครงสร้างและนโยบาย
3. การพัฒนาศักยภาพคนในขบวนการองค์กรชุมชนและองค์กรชุมชน
4. การพัฒนาระบบบริหารจัดการองค์กร

โดยครอบคลุมภารกิจสำคัญตามแผนยุทธศาสตร์การดำเนินงานของสถาบันฯ นโยบายรัฐบาล และภารกิจองค์กร ซึ่งมีผลการดำเนินงานในไตรมาส 4 ตามแผนปฏิบัติการ ประจำปีงบประมาณ พ.ศ. 2562 ดังนี้

“Thailand Social Expo 2019” งานแสดงผลงานและนวัตกรรมทางสังคมที่ใหญ่ที่สุดของ ประเทศ

กระทรวงการพัฒนาสังคมและความมั่นคงของมนุษย์
หน่วยงานในสังกัด และภาคีเครือข่าย ร่วมจัดงาน “Thailand
Social Expo 2019” ภายใต้แนวคิด “ร่วมมือ ร่วมใจ สังคมไทย
ยั่งยืน – Partnership for Sustainable” ซึ่งเป็นการจัดงาน



มหกรรมด้านสังคมที่ใหญ่ที่สุดของประเทศไทย เพื่อเป็นการต่อยอด
และขยายผลของการรวบรวมผลงานนวัตกรรมทางสังคมและเทคโนโลยีเพื่อการพัฒนาสังคมและกลุ่มเป้าหมาย รวมทั้งผล
การคิดค้นและการดำเนินงานสำคัญในด้านสังคมของประเทศไทยและภูมิภาคอาเซียน โดยผนึกกำลังบนพื้นฐานการมีส่วนร่วม
ร่วมและการบูรณาการความร่วมมือกับภาคีเครือข่ายทุกภาคส่วนที่ดำเนินงานด้านสังคมของประเทศไทย ระหว่างวันที่ 5-
7 กรกฎาคม ณ ศูนย์ประชุมเมืองทองธานี ภายในงานมีการจัดแสดงนิทรรศการ การแสดงผลงานนวัตกรรมทางสังคม
ของหน่วยงานต่างๆ การประชุมวิชาการทางสังคมของไทยและอาเซียน และการออกบูธแสดงผลผลิตภัณฑ์และสินค้าต่างๆ

สถาบันพัฒนาองค์กรชุมชนได้กำหนดแนวคิดในการจัดงาน
คือ “บ้านมั่นคงของมนุษย์ สู่ชุมชนท้องถิ่นจัดการตนเอง” เพื่อ
แสดงให้เห็นการทำงานที่นอกจากจะสนับสนุนให้ชุมชนได้แก้ไขปัญหา
ที่อยู่อาศัยซึ่งเป็นปัจจัยสำคัญของมนุษย์แล้ว ยังส่งเสริมให้ชุมชน
แก้ไขปัญหาและพัฒนาในด้านต่างๆ ด้วยตนเอง โดยมีชุมชนร่วม
แสดงผลงานและการพัฒนาชุมชนท้องถิ่น ประกอบด้วยตัวแทนจาก
5 ภาค คือ



- ภาคเหนือ ได้แก่ ตำบลลำประดา อ.บางมูลนาก จ.พิจิตร มี
จุดเด่นด้านการใช้ธรรมนุญตำบลมาเป็นแนวทางในการพัฒนาและแก้ไขปัญหา
- ภาคตะวันออกเฉียงเหนือ ได้แก่ ตำบลกุดหว้า อ.ภูผินารายณ์ จ.กาฬสินธุ์ มีจุดเด่นด้านการใช้วัฒนธรรมท้องถิ่นเป็น
ฐานการพัฒนา
- ภาคกลางและตะวันตก ได้แก่ ตำบลหนองโรง อ.พนมทวน จ.กาญจนบุรี มีจุดเด่นด้านการอนุรักษ์ป่าชุมชน
ส่งเสริมการท่องเที่ยวและเศรษฐกิจชุมชน
- ภาคกรุงเทพฯ ปริมณฑลและตะวันออก ได้แก่ ตำบลหนองโรง อ.เมือง จ.ปราจีนบุรี มีจุดเด่นด้านสถาบันการเงิน
ชุมชน และการแก้ไขปัญหาแหล่งน้ำ

○ ภาคใต้ ได้แก่ ตำบลเขาแก้ว อ.ลานสกา จ.นครศรีธรรมราช มีจุดเด่นด้านการใช้สภาองค์กรชุมชนเป็นกลไกในการแก้ไขปัญหาและพัฒนาชุมชน



นอกจากนี้ยังจัดการเสวนาการแลกเปลี่ยนเรียนรู้งานพัฒนาชุมชนในด้านต่างๆ ได้แก่ “บ้าน รากฐานการพัฒนาชุมชนและความมั่นคงของมนุษย์ทุกมิติ” “คืนความสุขให้คนคลอง คืนสายคลองให้คนเมือง” “Green City พื้นที่สีเขียวสำหรับทุกคนในเมือง” “ปัญหาที่อยู่อาศัยคนจนเมืองในเอเชีย -ASIAN PARTNERSHIP URBAN POOR AND INCLUSIVE CITY DEVELOPMENT” โดยมีนักวิชาการ ผู้ทรงคุณวุฒิ ผู้นำชุมชน ขบวนการองค์กรชุมชน ภาคีเครือข่ายการพัฒนา รวมทั้งผู้แทนจากประเทศเพื่อนบ้าน เช่น กัมพูชา พม่า ศรีลังกา และบังคลาเทศ มาร่วมแลกเปลี่ยนประสบการณ์งานพัฒนา

ที่มา : ข่าวความเคลื่อนไหวงานพัฒนา

ประเด็นยุทธศาสตร์ : การพัฒนาโดยใช้พื้นที่เป็นตัวตั้ง สนับสนุนให้ชุมชนท้องถิ่นมีระบบที่พัฒนาไปสู่การจัดการตนเอง

1. การสนับสนุนการจัดทำแผนพัฒนาเชิงพื้นที่

1.1 สนับสนุนตำบลรูปธรรมในการจัดทำแผนพัฒนาชุมชนท้องถิ่นสู่การพึ่งพาตนเอง โดยสนับสนุนการจัดทำแผนพัฒนาชุมชนท้องถิ่นที่สอดคล้องกับบริบทของพื้นที่และปัญหาความต้องการของชุมชนประกอบด้วย

- 1) มีข้อมูลศักยภาพตำบลในการวิเคราะห์วางแผน แก้ไขปัญหาและพัฒนาชุมชน
- 2) มีการจัดความสัมพันธ์การทำงานร่วมกันของชุมชน ท้องถิ่น และหน่วยงานที่เกี่ยวข้อง
- 3) ได้รับความร่วมมือ/สนับสนุนการพัฒนาชุมชนท้องถิ่นจากหน่วยงาน/ภาคีความร่วมมือ เช่น เชื่อมโยงแผนพัฒนาชุมชนท้องถิ่นกับแผนของหน่วยงาน สนับสนุนงบประมาณ/ ทรัพยากร แก่ไข/ ปรับเปลี่ยนกฎ ระเบียบ แนวทางการทำงานเพื่อสนับสนุนการพัฒนาชุมชนท้องถิ่น
- 4) มีรูปธรรมการแก้ไขปัญหา/ พัฒนาชุมชนในด้านต่างๆ เช่น การพัฒนาอาชีพ การจัดการที่อยู่อาศัย ที่ดินทำกิน ภัยพิบัติ การจัดการทรัพยากรธรรมชาติและสิ่งแวดล้อม เป็นต้น โดยชุมชนเป็นแกนหลัก

ปีงบประมาณ พ.ศ. 2562 เป้าหมายดำเนินการ 510 ตำบล มีผลการดำเนินงานสะสมในไตรมาส 4 จำนวน 518 ตำบล คิดเป็นร้อยละ 101.57 ของเป้าหมายปี 2562 จำแนกเป็นรายภาค ดังนี้

หน่วย : ตำบล

| ภาค | เป้าหมาย ปี 2562 | ผลการดำเนินงาน | ร้อยละ |
|--------------------|------------------|----------------|---------------|
| เหนือ | 102 | 103 | 100.98 |
| ตะวันออกเฉียงเหนือ | 102 | 103 | 100.98 |
| ใต้ | 102 | 104 | 101.96 |
| กลาง/ตะวันตก | 102 | 105 | 102.94 |
| กทม./ตะวันออก | 102 | 103 | 100.98 |
| รวม | 510 | 518 | 101.57 |

การจัดทำแผนพัฒนาตำบล ส่งผลให้เกิดการรวมกลุ่มองค์กรชุมชนโดยมีสภาองค์กรชุมชนเป็นกลไกหลักในการวิเคราะห์ศักยภาพชุมชนเพื่อแก้ไขปัญหาและพัฒนาชุมชนอย่างเป็นระบบและเป็นไปตามความต้องการของคนในชุมชนอย่างแท้จริง รวมทั้งยังเกิดการประสานการทำงานร่วมกับท้องถิ่น/หน่วยงานที่เกี่ยวข้อง ส่งผลให้เกิดการเชื่อมโยงแผนพัฒนาชุมชนท้องถิ่นกับแผนของหน่วยงาน โดยชุมชนได้รับการสนับสนุนทรัพยากร/งบประมาณในการพัฒนา และเกิดรูปธรรมในการแก้ไขปัญหาและพัฒนาชุมชนท้องถิ่นสู่การจัดการตนเอง

1.2 สนับสนุนการจัดทำแผนพัฒนาชุมชนท้องถิ่นระดับจังหวัดบูรณาการสู่แผนหน่วยงาน/ยุทธศาสตร์จังหวัด เป็นการสนับสนุนกระบวนการจัดทำแผนพัฒนาชุมชนท้องถิ่นภาคชุมชนที่สอดคล้องกับวิถีชีวิต บริบทของพื้นที่ สภาพปัญหาและความต้องการของชุมชน โดยเกิดกระบวนการมีส่วนร่วมระหว่างขบวนการองค์กรชุมชนและหน่วยงานในพื้นที่ ซึ่งเป้าหมายดำเนินการในปีงบประมาณ พ.ศ. 2562 จำนวน 39 จังหวัด เน้นจังหวัดที่มีความพร้อมและศักยภาพในการเชื่อมโยงสู่แผนยุทธศาสตร์จังหวัด

ทั้งนี้ การจัดทำแผนพัฒนาชุมชนท้องถิ่นภาคชุมชนและการเชื่อมโยงแผนกับยุทธศาสตร์จังหวัด/หน่วยงาน เป็นกระบวนการที่ต้องดำเนินงานอย่างต่อเนื่องจึงจะแสดงให้เห็นผลที่สะท้อนทิศทางการเปลี่ยนแปลงหรือผลลัพธ์ที่เกิดขึ้น โดยเป็นการเชื่อมโยงแผนยุทธศาสตร์ใน 2 ระดับ ได้แก่

- (1) จังหวัดที่มีการเชื่อมโยงแผนยุทธศาสตร์จังหวัดหรือแผนของหน่วยงานและได้รับการสนับสนุนในปี 2562 โดยเป็นการรายงานผลที่เกิดขึ้นจากการเชื่อมโยง ซึ่งเป็นจังหวัดที่มีกระบวนการจัดทำแผนพัฒนาชุมชนท้องถิ่นและได้รับการเชื่อมโยงตั้งแต่ปี 2561
- (2) จังหวัดที่มีการเชื่อมโยงแผนยุทธศาสตร์จังหวัดในปี 2563 เป็นการรายงานแผนพัฒนาชุมชนท้องถิ่นที่สามารถเชื่อมโยงกับยุทธศาสตร์จังหวัดได้

|  ความคืบหน้าจังหวัดที่มีการเชื่อมโยงแผนยุทธศาสตร์จังหวัดหรือแผนของหน่วยงานในปี 2561 และได้รับการสนับสนุนในปี 2562 | |
|---|--|
| 1. พิจิตร | เกิดการพัฒนาคู่ค้าโอกาส โดยได้รับสนับสนุนงบประมาณโครงการในแผนส่งเสริมความเข้าใจกองทุนสวัสดิการชุมชนในกลุ่มผู้พิการและผู้ด้อยโอกาสที่ยังไม่ได้เป็นสมาชิกสวัสดิการชุมชน และได้รับงบประมาณสนับสนุนเพิ่มเติมในโครงการพาคู่ค้าโอกาสหลุดพ้นจากความยากจน โดยการสนับสนุนผ่านกระทรวง พม. |
| 2. แม่ฮ่องสอน | เกิดการพัฒนาศูนย์สุขภาพครอบครัวชาติ ดำเนินการโครงการอุดหนุนสมาคมฟื้นฟูและพัฒนาผู้พิการจังหวัดแม่ฮ่องสอน (โครงการจัดการทรัพยากรดิน น้ำ ป่า ของเครือข่ายองค์กรชุมชนจังหวัดแม่ฮ่องสอน) ต่อเนื่องจากปี 2561 โดยมีการประชุมเครือข่าย จำนวน 22 แห่ง จัดกิจกรรม โครงการบวชป่า อำเภอละ 1 แห่ง รวม 7 อำเภอ และยกระดับเครือข่ายเป็นสภาองค์กรชุมชนตำบลเพื่อเตรียมจัดทำแผนพัฒนาชุมชน |
| 3. กำแพงเพชร | เกิดความร่วมมือกับสำนักงานคณะกรรมการสุขภาพแห่งชาติ (สช.) ในการพัฒนาการทำงานเพื่อดำเนินโครงการพัฒนากลไกสนับสนุนเครือข่ายจิตอาสาประชารัฐจังหวัด เสริมสร้างสังคมสุขภาวะ ปี 2562 |
| 4. บึงกาฬ | เกิดการพัฒนาร่วมกันโดยชุมชน ขบวนการองค์กรชุมชนจังหวัดบึงกาฬกำหนดแผนพัฒนาและยกระดับความเข้มแข็งของพื้นที่การจัดการท่องเที่ยวโดยชุมชน โดยดำเนินงานร่วมกับองค์การบริหารการพัฒนาพื้นที่พิเศษเพื่อการท่องเที่ยวอย่างยั่งยืน (องค์การมหาชน) ซึ่งมีการประเมินพื้นที่แล้วในช่วงเดือนมกราคม 2562 |
| 5. สุราษฎร์ธานี | เชื่อมโยงองค์การบริหารส่วนจังหวัดผ่านการสนับสนุนงบประมาณและได้รับการบรรจุแผนงานโครงการส่งเสริมพัฒนาศักยภาพกองเสนาธิการสวัสดิการชุมชนตำบลในด้านการบริหารจัดการ การจัดทำระบบบัญชี การบริหารจัดการที่ดีภายใต้หลักธรรมาภิบาล |
| 6. เพชรบุรี | 1) สำนักงานคณะกรรมการสุขภาพแห่งชาติ (สช.) สนับสนุนงบประมาณโครงการพัฒนานโยบายสาธารณะแบบมีส่วนร่วมจังหวัดเพชรบุรี ปีงบประมาณ 2562 จำนวนเงิน 400,000 บาท และสนับสนุนการจัดทำธรรมนูญชุมชนงบประมาณ 420,000 บาท ดำเนินการในพื้นที่ 3 จังหวัด ได้แก่ สุพรรณบุรี กาญจนบุรี และเพชรบุรี 2) สำนักงานสภาพัฒนาการเศรษฐกิจและสังคมแห่งชาติ สนับสนุนโครงการเวทีนโยบายสาธารณะ การสร้างการรับรู้และการมีส่วนร่วมของภาคประชาชนต่อการขับเคลื่อนยุทธศาสตร์ชาติและการปฏิรูปประเทศ จำนวน 150,000 บาท |

| จังหวัดที่เชื่อมโยงแผนพัฒนาชุมชนท้องถิ่นระดับจังหวัดกับแผนยุทธศาสตร์จังหวัดหรือแผนหน่วยงานในปี 2563 | | | | | |
|---|-----------|--|-----------------------------------|---|---|
| ที่ | จังหวัด | ยุทธศาสตร์/แผนงาน (ชุมชนท้องถิ่นระดับจังหวัด) ที่เชื่อมโยง | การเชื่อมโยงแผนพัฒนาชุมชนท้องถิ่น | | |
| | | | หน่วยงาน | การเชื่อมโยงกับยุทธศาสตร์จังหวัด | ผลลัพธ์ |
| ภาคเหนือ บูรณาการแผนพัฒนาชุมชนท้องถิ่นระดับจังหวัดสู่ยุทธศาสตร์จังหวัด จำนวน 9 จังหวัด | | | | | |
| 1 | เชียงราย | ประเด็นยุทธศาสตร์ : การติดตามนโยบายของรัฐที่ส่งผลกระทบต่อชุมชน | สำนักงานจังหวัดเชียงราย | เชื่อมโยงแผนพัฒนาจังหวัดเชียงราย (พ.ศ. 2561 - 2564) ประเด็นยุทธศาสตร์ : การจัดการทรัพยากรธรรมชาติและสิ่งแวดล้อมให้ดำรงความสมบูรณ์และยั่งยืน | เกิดการเชื่อมโยงแผนยุทธศาสตร์การพัฒนาคอยาว-คอยผาหม่น(ยุทธศาสตร์ภูชี้ฟ้า) ในแผนพัฒนายุทธศาสตร์จังหวัดเชียงราย ปีงบประมาณ พ.ศ. 2563 ภายใต้โครงการหมู่บ้านเชิงนิเวศ ใน 2 กิจกรรมย่อย ดังนี้ - การอบรมเชิงปฏิบัติการปลูกป่าและแนวป้องกันไฟป่าถาวร งบประมาณ 1,904,000 บาท - กิจกรรมเชิงปฏิบัติการเพิ่มขีดความสามารถบุคลากรและเยาวชนชุมชนนิเวศ งบประมาณ 1,288,000 บาท |
| 2 | น่าน | ประเด็นยุทธศาสตร์ : การพัฒนาเศรษฐกิจและทุนชุมชน และเพิ่มประสิทธิภาพการเกษตรปลอดภัย | สำนักงานจังหวัดน่าน | เชื่อมโยงแผนพัฒนาจังหวัดน่าน (พ.ศ. 2561 - 2565) ประเด็นยุทธศาสตร์ : การบริหารจัดการทรัพยากรธรรมชาติและสิ่งแวดล้อมโดยมีส่วนร่วมของภาคประชาสังคม | เกิดการสนับสนุนโครงการอบรมสร้างความเข้าใจตามนโยบายที่ดินแห่งชาติ (คทช.) และแผนปฏิบัติการภายใต้ยุทธศาสตร์การบูรณาการจัดการป่าเสื่อมสภาพบนพื้นที่สูงชั้น (เขาหัวโล้น) ประจำปีงบประมาณ พ.ศ. 2562 งบประมาณ 2,560,000 บาท ซึ่งดำเนินงานในพื้นที่เป้าหมาย 99 ตำบล ก่อให้เกิดการรวบรวมข้อมูลเพื่อจัดทำแผนการจัดการทรัพยากรธรรมชาติร่วมกับหน่วยงานระดับท้องถิ่น ตามแนวทาง Nan Sandbox |
| | | | | ประเด็นยุทธศาสตร์ : การเพิ่มประสิทธิภาพและศักยภาพการผลิตการเกษตร | เกิดการสนับสนุนโครงการอินทรีย์วิถีบ้าน สร้างฐานเศรษฐกิจ สร้างชีวิตที่ดี ในกิจกรรม "เดินตามรอยพ่อ" มหกรรมเกษตรอินทรีย์ วิถีคนน่าน จากภูผาสู่สากล ครั้งที่ 3 ภายใต้โครงการส่งเสริมเกษตรอินทรีย์ ประจำปีงบประมาณ พ.ศ. 2562 งบประมาณ 250,000 บาท ก่อให้เกิดการเชื่อมโยงตลาดสินค้าอินทรีย์และขับเคลื่อนเกษตรอินทรีย์ประชารัฐอย่างต่อเนื่อง |
| 3 | พะเยา | ประเด็นยุทธศาสตร์ : พัฒนาศักยภาพของสวัสดิการชุมชนสู่ความมั่นคงของชีวิตคนพะเยา | สำนักงานจังหวัดพะเยา | เชื่อมโยงแผนพัฒนาจังหวัดพะเยา 4 ปี (พ.ศ. 2561 - 2564) ประเด็นยุทธศาสตร์ : สร้างคุณค่าและพัฒนาคุณภาพชีวิตของประชาชน | เกิดการสนับสนุนโครงการพัฒนาศักยภาพเครือข่ายทางสังคม ใน 2 กิจกรรมย่อย ดังนี้ 1) กิจกรรมเสริมสร้างการมีส่วนร่วมของภาคีเครือข่ายในการจัดระบบสวัสดิการสังคม งบประมาณ 500,000 บาท 2) พัฒนายุทธศาสตร์ที่อยู่อาศัยและที่ดินทำกิน งบประมาณ 300,000 บาท เพื่อสนับสนุนการสำรวจข้อมูลเพื่อวิเคราะห์และพัฒนาสู่การจัดทำแผนพัฒนาด้านที่อยู่อาศัยและที่ดินทำกินของจังหวัด |
| 4 | เพชรบูรณ์ | ประเด็นยุทธศาสตร์ : การพัฒนาเศรษฐกิจชุมชน | สำนักงานจังหวัดเพชรบูรณ์ | เชื่อมโยงแผนพัฒนาจังหวัดเพชรบูรณ์ 4 ปี (พ.ศ. 2561 - 2564) ประเด็นยุทธศาสตร์ : การส่งเสริมเกษตรปลอดภัย การเพิ่มประสิทธิภาพการผลิตและสร้างมูลค่าเพิ่ม | เกิดการสนับสนุนกิจกรรมพัฒนากระบวนการผลิตสินค้าเกษตรปลอดภัยและเพิ่มมูลค่า (จัดอบรมเกษตรกรทุกตำบลด้านการผลิตผักปลอดภัย คุณภาพผลผลิต การตลาด และรวมกลุ่มกันเป็นวิสาหกิจชุมชนที่เข้มแข็ง) ในพื้นที่อำเภอหนองไผ่ งบประมาณ 1,000,000 บาท |

| จังหวัดที่เชื่อมโยงแผนพัฒนาชุมชนท้องถิ่นระดับจังหวัดกับแผนยุทธศาสตร์จังหวัดหรือแผนหน่วยงานในปี 2563 | | | | | |
|---|----------|--|-----------------------------------|---|--|
| ที่ | จังหวัด | ยุทธศาสตร์/แผนงาน (ชุมชนท้องถิ่นระดับจังหวัด) ที่เชื่อมโยง | การเชื่อมโยงแผนพัฒนาชุมชนท้องถิ่น | | |
| | | | หน่วยงาน | การเชื่อมโยงกับยุทธศาสตร์จังหวัด | ผลลัพธ์ |
| | | ประเด็นยุทธศาสตร์ : การบริหารจัดการทรัพยากรธรรมชาติและสิ่งแวดล้อมอย่างยั่งยืน | | ประเด็นยุทธศาสตร์ : การบริหารจัดการทรัพยากรธรรมชาติและสิ่งแวดล้อมอย่างยั่งยืน | เกิดสนับสนุนกิจกรรมการมีส่วนร่วมการลด คัดแยกและใช้ประโยชน์การนำขยะมูลฝอยให้เกิดมูลค่า งบประมาณ 500,000 บาท |
| 5 | ลำปาง | ประเด็นยุทธศาสตร์ : การพัฒนาเครือข่ายสวัสดิการชุมชน และสวัสดิการสังคม | สำนักงานจังหวัดลำปาง | เชื่อมโยงแผนพัฒนาจังหวัด (พ.ศ. 2561 - 2564) ประเด็นยุทธศาสตร์ : การเสริมสร้างและพัฒนาคุณภาพชีวิตของประชาชน และสังคมลำปางให้เป็นสังคมแห่งการเรียนรู้มีความเข้มแข็งมีภูมิคุ้มกันสามารถดำรงชีวิตตามหลักปรัชญาของเศรษฐกิจพอเพียง | เกิดสนับสนุนโครงการภายใต้ยุทธศาสตร์ของสำนักงานจังหวัดลำปาง จำนวน 2 โครงการ ดังนี้ 1) โครงการการพัฒนาศักยภาพในการพัฒนากองทุนสวัสดิการชุมชนตำบล งบประมาณ 1,000,000 บาท 2) การส่งเสริมสนับสนุนการจัดตั้งและพัฒนาศักยภาพสภาองค์กรชุมชนตำบล ในการจัดทำแผนพัฒนาสวัสดิการสังคม ในระดับพื้นที่/กองทุนสวัสดิการชุมชน งบประมาณ 1,000,000 บาท |
| 6 | ตาก | ประเด็นยุทธศาสตร์ : การพัฒนาคน กลุ่มองค์กร และการแก้ไขปัญหาความยากจน ให้ประชาชนมีคุณภาพชีวิตที่ดี | สำนักงานจังหวัดตาก | เชื่อมโยงแผนพัฒนาจังหวัดตาก พ.ศ. 2561 - 2564 (ฉบับทบทวน) ประเด็นยุทธศาสตร์ : การพัฒนาคุณภาพชีวิตประชาชนและแก้ไขปัญหาความยากจน | เกิดสนับสนุนโครงการส่งเสริมคุณภาพชีวิตเพื่อแก้ไขปัญหาความยากจน โดยส่งเสริมคุณภาพชีวิตตามหลักปรัชญาเศรษฐกิจพอเพียง และขยายผลโครงการพระราชดำริในพื้นที่จังหวัดตาก งบประมาณ 39,965,400 บาท |
| | | ประเด็นยุทธศาสตร์ : การส่งเสริมการท่องเที่ยวสินค้า OTOP และการค้าชายแดน | | เกิดการสนับสนุนโครงการเพิ่มศักยภาพการจำหน่ายสินค้าชุมชน โดยส่งเสริมช่องทางการจำหน่ายสินค้า OTOP/ สินค้าวิสาหกิจชุมชน/ สินค้าพื้นเมืองของจังหวัดตาก งบประมาณ 15,120,000 บาท | |
| | | ประเด็นยุทธศาสตร์ : การจัดการทรัพยากรธรรมชาติและสิ่งแวดล้อมอย่างมีส่วนร่วม | | ประเด็นยุทธศาสตร์ : การจัดการทรัพยากรธรรมชาติและสิ่งแวดล้อม | เกิดการสนับสนุนโครงการป้องกัน อนุรักษ์ พื้นฟูทรัพยากรธรรมชาติและป้องกันบรรเทาสาธารณภัยในพื้นที่จังหวัดตาก โดยสนับสนุนส่งเสริมการป้องกัน อนุรักษ์ พื้นฟูทรัพยากรธรรมชาติ จังหวัดตาก งบประมาณ 2,050,000 บาท |
| 7 | พิษณุโลก | ประเด็นยุทธศาสตร์ : รายได้เพิ่มขึ้นตามหลักเศรษฐกิจพอเพียง | องค์การบริหารส่วนจังหวัดพิษณุโลก | เชื่อมโยงแผนพัฒนาท้องถิ่นสี่ปี (พ.ศ. 2561 - 2564) ประเด็นยุทธศาสตร์ : ด้านการพัฒนาคุณภาพชีวิตของประชาชน | เกิดการสนับสนุนโครงการภายใต้ยุทธศาสตร์ของสำนักงานจังหวัดพิษณุโลก จำนวน 4 โครงการ ดังนี้ 1) โครงการขับเคลื่อนปรัชญาเศรษฐกิจพอเพียง งบประมาณ 2,000,000 บาท เพื่อพัฒนาการเรียนรู้ของเกษตรกรและจัดตั้งศูนย์เรียนรู้เศรษฐกิจพอเพียงในพื้นที่ |
| | | ประเด็นยุทธศาสตร์ : ชุมชนท้องถิ่นจัดการตนเอง | | โครงการฝึกอบรมเชิงปฏิบัติการพัฒนาศักยภาพ ทักษะ ความรู้การจัดการแผนชุมชนของจังหวัดพิษณุโลก งบประมาณ 400,000 บาท เพื่อจัดทำแผนหมู่บ้านและชุมชนได้รับการพัฒนาทักษะในการจัดทำแผนชุมชน | |
| | | ประเด็นยุทธศาสตร์ : ทรัพยากรธรรมชาติและสิ่งแวดล้อมมี | | ประเด็นยุทธศาสตร์ : ด้านการจัดการทรัพยากรธรรมชาติและสิ่งแวดล้อม | 3) โครงการส่งเสริมการอนุรักษ์ทรัพยากรธรรมชาติและสิ่งแวดล้อม งบประมาณ 150,000 บาท เพื่อสร้างจิตสำนึกในการอนุรักษ์ทรัพยากรธรรมชาติและสิ่งแวดล้อมในท้องถิ่น |

| จังหวัดที่เชื่อมโยงแผนพัฒนาชุมชนท้องถิ่นระดับจังหวัดกับแผนยุทธศาสตร์จังหวัดหรือแผนหน่วยงานในปี 2563 | | | | | |
|--|----------|--|-----------------------------------|---|--|
| ที่ | จังหวัด | ยุทธศาสตร์/แผนงาน (ชุมชนท้องถิ่นระดับจังหวัด) ที่เชื่อมโยง | การเชื่อมโยงแผนพัฒนาชุมชนท้องถิ่น | | |
| | | | หน่วยงาน | การเชื่อมโยงกับยุทธศาสตร์จังหวัด | ผลลัพธ์ |
| | | ความสมดุลอย่างยั่งยืน | | | 4) สัมมนาการบริหารจัดการขยะมูลฝอยและสิ่งปฏิกูลอันตราย งบประมาณ 500,000 บาท เพื่อสร้างการจัดการขยะมูลฝอยและสิ่งปฏิกูลอันตรายให้ถูกต้องตามหลักวิชาการ |
| 8 | แพร่ | ประเด็นยุทธศาสตร์ : การพัฒนาคุณภาพชีวิตและสร้างเสริมสุขภาพชุมชนทางกาย ทางใจ ไม่เป็นหนี้ | สำนักงานจังหวัดแพร่ | เชื่อมโยงแผนพัฒนาจังหวัดแพร่ (พ.ศ. 2561 - 2564) ประเด็นยุทธศาสตร์ : การยกระดับพัฒนาคุณภาพชีวิตของประชาชนภายใต้หลักเศรษฐกิจพอเพียง | <p>เกิดสนับสนุนโครงการสร้างระบบการดูแลสุขภาพผู้สูงอายุที่เหมาะสมและสภาพแวดล้อมที่เอื้อต่อผู้สูงอายุ</p> <p>1) พัฒนาศักยภาพคนทุกช่วงวัยในการเข้าสู่สังคมผู้สูงอายุคุณภาพ งบประมาณ 420,000 บาท (ได้รับการสนับสนุนต่อเนื่องในงบประมาณปี พ.ศ. 2562 - 2563) โดยในปี 2562 ได้ดำเนินการใน 3 กิจกรรม งบประมาณรวม 85,900 บาท ดังนี้</p> <ul style="list-style-type: none"> - โครงการพัฒนาศักยภาพคณะกรรมการและแกนนำกองทุนสวัสดิการเทศบาลเมืองแพร่ งบประมาณ 38,800 บาท - โครงการร่ำระบองเพื่อสุขภาพผู้สูงอายุ งบประมาณ 28,100 บาท - โครงการเสริมสร้างศักยภาพบริหารจัดการกองทุนสวัสดิการชุมชนตำบลหัวเมือง งบประมาณ 19,000 บาท <p>2) ยกระดับศูนย์พัฒนาผู้สูงอายุ (Aging Center) งบประมาณ 800,000 บาท (เริ่มสนับสนุนงบประมาณปี พ.ศ. 2563)</p> |
| 9 | สุโขทัย | ประเด็นยุทธศาสตร์ : พัฒนาคุณภาพชีวิตชุมชน | สำนักงานสุโขทัย | เชื่อมโยงแผนพัฒนาจังหวัดสุโขทัย (พ.ศ. 2561 - 2565) ประเด็นยุทธศาสตร์ : น้อมนำศาสตร์พระราชา พัฒนาคณะและคุณภาพชีวิตสู่สังคมเป็นสุขอย่างยั่งยืน | เกิดการสนับสนุนโครงการเพื่อขอรับเงินกองทุนส่งเสริมการจัดสวัสดิการสังคม ประจำปี 2562 งบประมาณ 73,150 บาท จำนวน 16 กองทุน จำนวน 80 คน เพื่อเสริมสร้างความเข้มแข็งในการบริหารจัดการหลักธรรมาภิบาล และเป็นแหล่งเรียนรู้ขยายผลสู่กองทุนสวัสดิการชุมชนตำบล/เทศบาลต่างๆ ในพื้นที่ |
| ภาคตะวันออกเฉียงเหนือ บูรณาการแผนพัฒนาชุมชนท้องถิ่นระดับจังหวัดสู่ยุทธศาสตร์จังหวัด จำนวน 3 จังหวัด และเชื่อมโยงแผนงาน/โครงการของหน่วยงาน 2 จังหวัด | | | | | |
| 1 | อุดรธานี | ประเด็นยุทธศาสตร์ : การส่งเสริมการพัฒนาความเข้มแข็งของครอบครัวและชุมชน เพื่อป้องกันปัญหาและผลกระทบทางสังคม | สำนักงานจังหวัดอุดรธานี | เชื่อมโยงแผนพัฒนาจังหวัดอุดรธานี ประจำปี พ.ศ. 2561 - 2564 ประเด็นยุทธศาสตร์ : การยกระดับคุณภาพชีวิตเพื่อสร้างความเข้มแข็งให้สังคม มีความพร้อมรับการเปลี่ยนแปลงทางเศรษฐกิจ สังคม และวัฒนธรรม | เกิดการสนับสนุนโครงการการพัฒนากลไกการดำเนินงานลดความเหลื่อมล้ำ โดยส่งเสริมการจัดสวัสดิการชุมชนตำบล : การส่งเสริมการพัฒนาสวัสดิการชุมชนตำบลสู่ความยั่งยืน งบประมาณ 1,000,000 บาท |
| 2 | ชัยภูมิ | ประเด็นยุทธศาสตร์ : การพัฒนาและเสริมสร้างขบวนการองค์กรชุมชนสู่การจัดการตนเอง | องค์การบริหารส่วนจังหวัดชัยภูมิ | เชื่อมโยงแผนยุทธศาสตร์การพัฒนาขององค์การบริหารส่วนจังหวัดชัยภูมิ (พ.ศ. 2560 - 2563) ประเด็นยุทธศาสตร์ : การสร้างความเข้มแข็งของชุมชนและพัฒนา | เกิดการสนับสนุนโครงการพัฒนาศักยภาพคณะกรรมการกองทุนสวัสดิการชุมชนจังหวัดชัยภูมิ ประจำปีงบประมาณ พ.ศ. 2562 งบประมาณ 260,744 บาท จำนวน 40 คน โดยเป็นการแลกเปลี่ยนเรียนรู้ร่วมกับคณะขับเคลื่อนกองทุนสวัสดิการชุมชนจังหวัดสิงห์บุรี และลงพื้นที่ 3 ตำบล |

| จังหวัดที่เชื่อมโยงแผนพัฒนาชุมชนท้องถิ่นระดับจังหวัดกับแผนยุทธศาสตร์จังหวัดหรือแผนหน่วยงานในปี 2563 | | | | | |
|---|--------------------------------|--|---|---|--|
| ที่ | จังหวัด | ยุทธศาสตร์/แผนงาน (ชุมชนท้องถิ่นระดับจังหวัด) ที่เชื่อมโยง | การเชื่อมโยงแผนพัฒนาชุมชนท้องถิ่น | | |
| | | | หน่วยงาน | การเชื่อมโยงกับยุทธศาสตร์จังหวัด | ผลลัพธ์ |
| | | ประเด็นยุทธศาสตร์ : การอนุรักษ์และฟื้นฟูทรัพยากรธรรมชาติและสิ่งแวดล้อม | | คุณภาพชีวิต ประเด็นยุทธศาสตร์ : การส่งเสริมอนุรักษ์และการใช้พลังงานอย่างมีคุณค่า | เกิดการสนับสนุนโครงการไทยนิยมยั่งยืน เพื่อติดตั้งระบบสูบน้ำพลังงานแสงอาทิตย์เพื่อการเกษตร งบประมาณ 44,668,800 บาท เพื่อช่วยเหลือแก่เกษตรกรในจังหวัด |
| 3 | สกลนคร | ประเด็นยุทธศาสตร์ : การจัดทำทรัพยากรธรรมชาติและสิ่งแวดล้อม | ศูนย์ป่าไม้ สกลนคร สำนักจัดการทรัพยากรป่าไม้ที่ 6 สาขา นครพนม | เกิดการสนับสนุนโครงการประชุมเชิงปฏิบัติการเรื่อง การส่งเสริมเครือข่ายป่าชุมชนเพื่อพิทักษ์ป่า ระดับอำเภอ ประจำปีงบประมาณ พ.ศ. 2562 งบประมาณ 271,800 บาท ระหว่างวันที่ 4 - 27 มีนาคม 2562 โดยมีตัวแทนเครือข่ายป่าชุมชน กรมป่าไม้แต่ละหมู่บ้าน จำนวน 540 คน เพื่อแลกเปลี่ยนเรียนรู้ประสบการณ์ทำงาน และวางแนวทางการบริหารจัดการป่าชุมชนได้อย่างถูกต้องเหมาะสม | |
| 4 | นครราชสีมา (เชื่อมโยงหน่วยงาน) | ประเด็นยุทธศาสตร์ : การพัฒนาระดับองค์กรชุมชนสู่พื้นที่รูปธรรมจัดการตนเอง | โครงการชลประทาน นครราชสีมา | เกิดการสนับสนุนแผนงานส่งเสริมการบริหารจัดการน้ำอย่างบูรณาการ ประจำปีงบประมาณ พ.ศ. 2563 โดยปรับปรุงระบบเก็บกักน้ำและอาคารระบายน้ำ อ่างเก็บน้ำห้วยน้ำเค็ม ความจุเพิ่มขึ้น 600,000 ลบ.ม. ณ ตำบลหนองแจ้งใหญ่ อำเภอบัวใหญ่ จังหวัดนครราชสีมา งบประมาณ 37,629,000 บาท | |
| 5 | มุกดาหาร (เชื่อมโยงหน่วยงาน) | ประเด็นยุทธศาสตร์ : การพัฒนาแกนนำระดับตำบล/ จังหวัด | สำนักงานพัฒนาสังคมและความมั่นคงของมนุษย์ จังหวัด มุกดาหาร | เกิดการสนับสนุนโครงการปรับสภาพแวดล้อมและสิ่งอำนวยความสะดวกของผู้สูงอายุให้เหมาะสมและปลอดภัย โดยซ่อมบ้านพักผู้สูงอายุ จำนวน 18 หลัง งบประมาณ 337,500 บาท | |
| ภาคใต้ บูรณาการแผนพัฒนาชุมชนท้องถิ่นระดับจังหวัดสู่ยุทธศาสตร์จังหวัด จำนวน 8 จังหวัด | | | | | |
| 1 | พัทลุง | ประเด็นยุทธศาสตร์ : การสร้างความเข้มแข็งขององค์กรชุมชน | สำนักงานจังหวัดพัทลุง | เชื่อมโยงแผนพัฒนาท้องถิ่นห้าปี (พ.ศ. 2561 - 2565) ฉบับทบทวนประจำปี 2563 ประเด็นยุทธศาสตร์ : การพัฒนาคุณภาพ สังคมคุณธรรม สู่เมืองแห่งภูมิปัญญา สุขภาวะยั่งยืน | เกิดการสนับสนุนงบประมาณภายใต้โครงการสร้างความเข้มแข็งแก่ครอบครัว ชุมชน เพื่อลดความเหลื่อมล้ำทางสังคม งบประมาณ 13,000,000 บาท โดยได้รับการสนับสนุนใน 5 กิจกรรมย่อย ดังนี้ (1) เสริมสร้างทักษะชีวิตเด็กและเยาวชน (2) สร้างครอบครัวเข้มแข็งเพื่อสังคมสร้างสรรค์ (3) เสริมสร้างความมั่นคงด้านที่อยู่อาศัยแก่ผู้ด้อยโอกาส คนพิการและผู้สูงอายุ (4) เสริมสร้างความเข้มแข็งขององค์กรชุมชนสู่การจัดการตนเอง และ (5) TO BE NUMBER ONE |
| | | ประเด็นยุทธศาสตร์ : การสร้างความเข้มแข็งขององค์กรชุมชน | องค์การบริหารส่วนจังหวัดพัทลุง | เชื่อมโยงแผนพัฒนาท้องถิ่นสี่ปี (พ.ศ. 2561 - 2564) ประเด็นยุทธศาสตร์ : การพัฒนาโครงสร้างพื้นฐานและการบริหารจัดการบ้านเมือง รองรับการเปลี่ยนแปลง | เกิดการสนับสนุนแผนงานสร้างความเข้มแข็งของชุมชน จำนวน 2 โครงการ ได้แก่ (1) ส่งเสริมประชาธิปไตยแบบมีส่วนร่วม งบประมาณ 500,000 บาท โดยส่งเสริมเยาวชนให้รับทราบบทบาทของตนเองตามกฎหมาย และการมีส่วนร่วมในการตรวจสอบการทำงานของภาครัฐ |

| จังหวัดที่เชื่อมโยงแผนพัฒนาชุมชนท้องถิ่นระดับจังหวัดกับแผนยุทธศาสตร์จังหวัดหรือแผนหน่วยงานในปี 2563 | | | | | |
|---|---------|--|-----------------------------------|--|--|
| ที่ | จังหวัด | ยุทธศาสตร์/แผนงาน (ชุมชนท้องถิ่นระดับจังหวัด) ที่เชื่อมโยง | การเชื่อมโยงแผนพัฒนาชุมชนท้องถิ่น | | |
| | | | หน่วยงาน | การเชื่อมโยงกับยุทธศาสตร์จังหวัด | ผลลัพธ์ |
| | | | | และการพัฒนาเมืองสู่ออนาคต และยุทธศาสตร์การพัฒนาขององค์กรปกครองส่วนท้องถิ่นในเขตจังหวัดที่ 4 การบริหารจัดการองค์กรอย่างมีธรรมาภิบาล | (2) ส่งเสริมและสนับสนุนการจัดทำแผนชุมชน งบประมาณ 600,000 บาท เพื่อเป็นการให้ความรู้แก่หน่วยงานที่เกี่ยวข้องและเป็นการส่งเสริมบทบาทของ อบท. องค์กรภาคประชาชน ในท้องถิ่น ในการจัดทำแผนชุมชนเพื่อสอดคล้องกับแผนพัฒนาท้องถิ่น |
| 2 | กระบี่ | ประเด็นยุทธศาสตร์ : การจัดการสาธารณสุขภัย | องค์การบริหารส่วนจังหวัดกระบี่ | เชื่อมโยงกับแผนพัฒนาสามปี พ.ศ. 2560-2562 ประเด็นยุทธศาสตร์ : พัฒนาการท่องเที่ยว เพื่อมุ่งสู่เมืองท่องเที่ยวคุณภาพ | เกิดการพัฒนาเครือข่ายป้องกันและบรรเทาสาธารณภัย งบประมาณ 1,000,000 บาท ซึ่งมีการจัดกิจกรรมอบรมและพัฒนาเครือข่าย จำนวน 3 เครือข่าย ประกอบด้วย 1) เครือข่ายพนักงานประจำเรือหางยาวและเรือสปีดโบ๊ท 2) เครือข่ายกู้ชีพกู้ภัยทางบก-ทางทะเล และ 3) เครือข่ายเสริมสร้างศักยภาพการสื่อสารเพื่อการเตือนภัยและการเปลี่ยนแปลงภูมิอากาศโดยชุมชน โดยผู้เข้าร่วมได้รับการฝึกทักษะและฝึกซ้อมแผนการสื่อสารและการรับมือต่อภาวะฉุกเฉิน และสามารถฝึกปฏิบัติการจัดตั้งเป็นเครือข่ายย่อยในระดับพื้นที่ได้ในลำดับต่อไป |
| 3 | ระนอง | ประเด็นยุทธศาสตร์: พัฒนาพื้นที่ตำบลเพื่อการจัดการตนเอง | องค์การบริหารส่วนจังหวัดระนอง | เชื่อมโยงแผนพัฒนาสี่ปี (พ.ศ. 2561 - 2564) ประเด็นยุทธศาสตร์ : การพัฒนาสังคมและส่งเสริมคุณภาพชีวิต | เกิดการเสริมสร้างพลังชุมชนในการจัดสวัสดิการชุมชนจำนวน งบประมาณ 450,000 บาท เพื่อให้ประชาชนในจังหวัดระนอง เกิดความตระหนักรู้และผลักดันให้เห็นความสำคัญของกองทุนสวัสดิการชุมชนเพื่อเป็นกลุ่มพลังทางสังคมที่สามารถพึ่งพาตนเองได้ |
| 4 | ภูเก็ต | ประเด็นยุทธศาสตร์: การส่งเสริมความเข้มแข็งของภาคประชาชนสร้างโอกาสและความเสมอภาคทางสังคม | องค์การบริหารส่วนจังหวัดภูเก็ต | เชื่อมโยงแผนพัฒนาสี่ปี (พ.ศ. 2561 - 2564) ประเด็นยุทธศาสตร์ : การพัฒนาด้านส่งเสริมคุณภาพชีวิต | เกิดการส่งเสริมและสนับสนุนสมาชิกสวัสดิการชุมชนจังหวัดภูเก็ต งบประมาณ 300,000 บาท เมื่อวันที่ 25 สิงหาคม 2562 เพื่อดำเนินการตามแผนยุทธศาสตร์ของขบวนองค์กรชุมชนในการเสริมสร้างกองทุนสวัสดิการชุมชนให้มีความเข้มแข็งยั่งยืน และเชื่อมโยงการทำงานร่วมกับภาคธุรกิจ หน่วยงานในเกี่ยวข้อง ในการสนับสนุนการช่วยเหลือสังคมสู่การทำธุรกิจเพื่อสังคมตามเป้าหมาย "ภูเก็ตโกกรีนและอันดามันโกกรีน" ต่อไป |
| 5 | สตูล | ประเด็นยุทธศาสตร์ : ส่งเสริมสนับสนุนสภาองค์กรชุมชนตำบลให้มีบทบาทเชื่อมโยงภาคีในการจัดทำแผนพัฒนาชุมชนท้องถิ่นและข้อเสนอเชิงนโยบายต่อสาธารณะ | องค์การบริหารส่วนจังหวัดสตูล | เชื่อมโยงแผนพัฒนาท้องถิ่น (พ.ศ. 2561 - 2565) ประเด็นยุทธศาสตร์ : พัฒนาคุณภาพชีวิตประชาชนให้เกิดความยั่งยืนสังคมสงบสุข | เกิดการสนับสนุนโครงการภายใต้ยุทธศาสตร์ขององค์การบริหารส่วนจังหวัดสตูล ได้แก่ 1) เวทีสาธารณะเพื่อนำเสนอข้อเสนอเชิงนโยบายในระดับจังหวัด และระดับหน่วยงาน งบประมาณ 100,000 บาท โดยอุดหนุนงบประมาณภายใต้โครงการเครือข่ายกองทุนหมู่บ้าน (กทบ.) ในระดับจังหวัดสตูล 2) ส่งเสริมและสนับสนุนผู้ด้อยโอกาสด้านที่อยู่อาศัยและที่ดินทำกิน งบประมาณ 419,900 บาท เพื่อซ่อม/ ต่อเติมที่อยู่อาศัยให้กับผู้เดือนร้อนในระดับตำบล จำนวน 5 ตำบล |
| | | ประเด็นยุทธศาสตร์ : ส่งเสริมสนับสนุนการเชื่อมโยงเครือข่ายภาคีพัฒนาที่ดินและที่อยู่อาศัยของคนด้อยโอกาสให้ให้มีคุณภาพ | | | |

| จังหวัดที่เชื่อมโยงแผนพัฒนาชุมชนท้องถิ่นระดับจังหวัดกับแผนยุทธศาสตร์จังหวัดหรือแผนหน่วยงานในปี 2563 | | | | | |
|---|----------|--|--|--|---|
| ที่ | จังหวัด | ยุทธศาสตร์/แผนงาน (ชุมชนท้องถิ่นระดับจังหวัด) ที่เชื่อมโยง | การเชื่อมโยงแผนพัฒนาชุมชนท้องถิ่น | | |
| | | | หน่วยงาน | การเชื่อมโยงกับยุทธศาสตร์จังหวัด | ผลลัพธ์ |
| | | ชีวิตที่ดีและยั่งยืน | | | |
| 6 | นราธิวาส | ประเด็นยุทธศาสตร์ ลดความเหลื่อมล้ำพัฒนาและเสริมสร้างคุณภาพชีวิตประชาชนบนพื้นฐานหลักปรัชญาเศรษฐกิจพอเพียง | ศูนย์อำนวยการบริหารจังหวัดชายแดนภาคใต้ | เชื่อมโยงกับแผนยุทธศาสตร์การพัฒนา ศูนย์อำนวยการบริหารจังหวัดชายแดนภาคใต้ ระยะ 20 ปี (พ.ศ.2560-2579) ประเด็นยุทธศาสตร์ : ด้านการเสริมสร้างเศรษฐกิจ และลดความเหลื่อมล้ำทางรายได้แก่ประชาชน | เกิดการสนับสนุนการดำเนินงานพื้นที่ 3 จังหวัดชายแดนภาคใต้ (นราธิวาส ปัตตานี ยะลา) ในปีงบประมาณ พ.ศ. 2562 ตำบลละ 100,000 บาท ซึ่งจังหวัดนราธิวาส ได้รับการสนับสนุนงบประมาณในพื้นที่ 9 อำเภอ จำนวน 21 ตำบล งบประมาณ 2,100,000 บาท เพื่อสนับสนุนในเรื่องพัฒนาคุณภาพชีวิตชุมชนโดยรอบอุทยานแห่งชาติบูโด-สุไหงปาตี ก่อให้เกิดการสร้างงาน สร้างอาชีพ และรายได้แก่ประชาชน |
| 7 | ยะลา | ประเด็นยุทธศาสตร์ สร้างการบริหารจัดการทรัพยากรธรรมชาติและสิ่งแวดล้อมแบบมีส่วนร่วม | ศูนย์อำนวยการบริหารจังหวัดชายแดนภาคใต้ | เชื่อมโยงกับแผนยุทธศาสตร์การพัฒนา ศูนย์อำนวยการบริหารจังหวัดชายแดนภาคใต้ ระยะ 20 ปี (พ.ศ.2560-2579) ประเด็นยุทธศาสตร์ : ด้านการเสริมสร้างเศรษฐกิจ และลดความเหลื่อมล้ำทางรายได้แก่ประชาชน | เกิดสนับสนุนการดำเนินงานพื้นที่ 3 จังหวัดชายแดนภาคใต้ (นราธิวาส ปัตตานี ยะลา) ในปีงบประมาณ พ.ศ. 2562 ตำบลละ 100,000 บาท ซึ่งจังหวัดยะลา ได้รับการสนับสนุนงบประมาณในพื้นที่อำเภอรามัน จำนวน 2 ตำบล คือ ตำบลกะว๊ะ และตำบลกะรอง งบประมาณ 200,000 บาท เพื่อสนับสนุนในเรื่องพัฒนาคุณภาพชีวิตชุมชนโดยรอบอุทยานแห่งชาติบูโด-สุไหงปาตี ก่อให้เกิดการสร้างงาน สร้างอาชีพ และรายได้แก่ประชาชน |
| 8 | ปัตตานี | ประเด็นยุทธศาสตร์ : การสนับสนุนการเชื่อมโยงขบวนการองค์กรชุมชนระดับจังหวัด ในประเด็นการสร้างความมั่นคงในที่ดินและการอยู่อาศัย | ศูนย์อำนวยการบริหารจังหวัดชายแดนภาคใต้ | เชื่อมโยงกับแผนยุทธศาสตร์การพัฒนา ศูนย์อำนวยการบริหารจังหวัดชายแดนภาคใต้ ระยะ 20 ปี (พ.ศ.2560-2579) ประเด็นยุทธศาสตร์ : ด้านการเสริมสร้างเศรษฐกิจ และลดความเหลื่อมล้ำทางรายได้แก่ประชาชน | เกิดการสนับสนุนการดำเนินงานพื้นที่ 3 จังหวัดชายแดนภาคใต้ (นราธิวาส ปัตตานี ยะลา) ในปีงบประมาณ พ.ศ. 2562 ตำบลละ 100,000 บาท ซึ่งจังหวัดปัตตานี ได้รับการสนับสนุนงบประมาณในพื้นที่อำเภอกะพ้อ จำนวน 2 ตำบล คือ ตำบลกะรูปี และตำบลตะโล๊ะดีรามัน งบประมาณ 200,000 บาท เพื่อสนับสนุนในเรื่องพัฒนาคุณภาพชีวิตชุมชนโดยรอบอุทยานแห่งชาติบูโด-สุไหงปาตี ก่อให้เกิดการสร้างงาน สร้างอาชีพ และรายได้แก่ประชาชน |
| ภาคกลางและตะวันตก บูรณาการแผนพัฒนาชุมชนท้องถิ่นระดับจังหวัดสู่ยุทธศาสตร์จังหวัด 9 จังหวัด | | | | | |
| 1 | ชัยนาท | ประเด็นยุทธศาสตร์ : พัฒนาศักยภาพแกนนำและองค์กรชุมชนสู่การหนุนเสริมระบบสวัสดิการสังคม(เมืองน่าอยู่) | องค์การบริหารส่วนจังหวัดชัยนาท | เชื่อมโยงแผนพัฒนาสี่ปี (พ.ศ. 2561 - 2564) ดังนี้ ประเด็นยุทธศาสตร์ : การพัฒนาด้านการเมืองการบริหาร แผนงาน สร้างความเข้มแข็งของชุมชน | เกิดการสนับสนุนโครงการภายใต้ยุทธศาสตร์จำนวน 2 โครงการได้แก่ (1) โครงการพัฒนาเครือข่ายด้านประชาธิปไตยกิจกรรมการสร้างเครือข่ายผู้นำ งบประมาณ 500,000 บาท และ (2) โครงการเผยแพร่ประชาธิปไตยชุมชนพลเมืองยุคใหม่ งบประมาณ 200,000 บาท เพื่อพัฒนาศักยภาพผู้นำระดับเครือข่ายอำเภอให้เรียนรู้การมีส่วนร่วมในมิติประชาธิปไตยชุมชน ตลอดจนเป็นการเผยแพร่และสร้างความเข้าใจที่ถูกต้องเกี่ยวกับการเมืองการปกครองในระบอบประชาธิปไตย อันมีพระมหากษัตริย์ทรงเป็นประมุขและส่งเสริมการปฏิรูป จำนวน 170 คน |

 จังหวัดที่เชื่อมโยงแผนพัฒนาชุมชนท้องถิ่นระดับจังหวัดกับแผนยุทธศาสตร์จังหวัดหรือแผนหน่วยงานในปี 2563

| ที่ | จังหวัด | ยุทธศาสตร์/แผนงาน (ชุมชนท้องถิ่นระดับจังหวัด) ที่เชื่อมโยง | การเชื่อมโยงแผนพัฒนาชุมชนท้องถิ่น | | |
|-----|-----------|---|-----------------------------------|--|--|
| | | | หน่วยงาน | การเชื่อมโยงกับยุทธศาสตร์จังหวัด | ผลลัพธ์ |
| | | <p>ประเด็นยุทธศาสตร์ : การแก้ไขปัญหาหนี้สินภาคประชาชน (เมืองน่าอยู่)</p> <p>ประเด็นยุทธศาสตร์: พัฒนาศักยภาพแกนนำและองค์กรชุมชนสู่การหนุนเสริมระบบสวัสดิการสังคม(เมืองน่าอยู่)</p> | สำนักงานจังหวัดชัยนาท | ประเด็นยุทธศาสตร์ : การพัฒนาคุณภาพคนและเสริมสร้างความมั่นคงปลอดภัยทางสังคม | <p>เกิดการสนับสนุนโครงการภายใต้ยุทธศาสตร์ จำนวน 7 โครงการ ดังนี้</p> <ol style="list-style-type: none"> 1) โครงการพัฒนาทักษะการประกอบอาชีพประชาชนจังหวัดชัยนาท กิจกรรมหลัก : การส่งเสริมอาชีพและการมีงานทำของผู้สูงอายุ งบประมาณ 492,000 บาท โดยการส่งเสริมอาชีพและการมีงานทำของผู้สูงอายุ (การฝึกอาชีพพระยาสั้น) รวมจำนวน 160 คน 2) โครงการอุดหนุนโครงการพัฒนาศักยภาพผู้นำองค์กรชุมชนจังหวัดชัยนาท งบประมาณ 47,400 บาท เพื่อสนับสนุนการจัดทำแผนสวัสดิการสังคมในการแก้ไขปัญหาในชุมชนและพัฒนาแกนนำในการถ่ายทอดองค์ความรู้ในการดำเนินงานจัดทำแผนได้ 3) โครงการจัดทำแผนสวัสดิการสังคม 10 ตำบลนำร่องจังหวัดชัยนาท งบประมาณ 28,300 บาท เพื่อสนับสนุนการจัดทำแผนสวัสดิการสังคมอย่างมีส่วนร่วมในทุกขั้นตอนและเสนอแผนสวัสดิการสังคมให้กับหน่วยงานภาคีสู่การปฏิบัติ 4) โครงการสรุปบทเรียนการจัดทำแผนสวัสดิการสังคมสู่การถอดเป็นชุดความรู้ งบประมาณ 28,300 บาท เพื่อสื่อสารผลการดำเนินงานในการจัดทำแผนสวัสดิการสังคม 5) โครงการพัฒนาศักยภาพคณะกรรมการกองทุนสวัสดิการชุมชน งบประมาณ 61,350 บาท เพื่อสร้างความรู้ความเข้าใจในการดำเนินงานกองทุนสวัสดิการชุมชน 6) โครงการอบรมเชิงปฏิบัติการทำโปรแกรมบริหารกองทุนสวัสดิการชุมชน (V3) งบประมาณ 58,250 บาท เพื่อการบันทึกข้อมูลและการจัดการไฟล์เอกสาร ในการรายงานผลการดำเนินงานของกองทุนสวัสดิการชุมชนได้มากขึ้น 7) โครงการอบรมเชิงปฏิบัติการระบบการทำเอกสารกองทุนสวัสดิการชุมชน งบประมาณ 58,250 บาท เพื่อสร้างความรู้ความเข้าใจและดำเนินการได้อย่างถูกต้อง |
| 2 | กาญจนบุรี | ประเด็นยุทธศาสตร์: เสริมสร้างสังคมเป็นสุข | สำนักงานจังหวัดกาญจนบุรี | เชื่อมโยงแผนพัฒนาจังหวัดกาญจนบุรีสี่ปี (พ.ศ. 2561 - 2564) (ฉบับทบทวนปี พ.ศ. 2562) ดังนี้ ประเด็นยุทธศาสตร์ : เสริมสร้างสุขภาวะความมั่นคง ความปลอดภัยและสังคมแห่งการเรียนรู้ | <p>เกิดการสนับสนุนโครงการภายใต้ยุทธศาสตร์ของสำนักงานจังหวัดกาญจนบุรี ดังนี้</p> <ol style="list-style-type: none"> 1) โครงการพัฒนาคุณภาพชีวิตและสร้างทุนทางสังคม ชุมชนเข้มแข็ง งบประมาณ 25,465,000 บาท โดยกรมทหารราบที่ 19 กองพลทหารราบที่ 9/ อาเภอไทรโยค/สำนักงานพัฒนาสังคมและความมั่นคงของมนุษย์จังหวัดกาญจนบุรี และสำนักงานการท่องเที่ยวและกีฬาจังหวัดกาญจนบุรี เป็นผู้รับผิดชอบโครงการ 2) โครงการเสริมสร้างความมั่นคงและพัฒนาคุณภาพชีวิตผู้สูงอายุ งบประมาณ 885,400 บาท โดยสำนักงานพัฒนาสังคมและความมั่นคงของมนุษย์จังหวัดกาญจนบุรี เป็นผู้รับผิดชอบโครงการ 3) โครงการพัฒนาคุณภาพชีวิตด้วยศีลธรรม คุณธรรม แก่เด็ก เยาวชน งบประมาณ |

 จังหวัดที่เชื่อมโยงแผนพัฒนาชุมชนท้องถิ่นระดับจังหวัดกับแผนยุทธศาสตร์จังหวัดหรือแผนหน่วยงานในปี 2563

| ที่ | จังหวัด | ยุทธศาสตร์/แผนงาน (ชุมชนท้องถิ่นระดับจังหวัด) ที่เชื่อมโยง | การเชื่อมโยงแผนพัฒนาชุมชนท้องถิ่น | | |
|-----|-------------|---|-----------------------------------|---|---|
| | | | หน่วยงาน | การเชื่อมโยงกับยุทธศาสตร์จังหวัด | ผลลัพธ์ |
| | | | | | 995,100 บาท โดยสำนักงานพัฒนาสังคมและความมั่นคงของมนุษย์จังหวัดกาญจนบุรี เป็นผู้รับผิดชอบโครงการ |
| | | ประเด็นยุทธศาสตร์: การพัฒนาเกษตรยั่งยืนและส่งเสริมเศรษฐกิจฐานรากที่เข้มแข็ง (เกษตรปลอดภัย เกษตรอินทรีย์ ประมงปศุสัตว์) | | ประเด็นยุทธศาสตร์ : การส่งเสริมการพัฒนาระบบเกษตรกรรมอย่างครบวงจร | 4) โครงการส่งเสริมและพัฒนาระบบข้อมูลแผนพัฒนาการเกษตร ระบบสารสนเทศการเกษตรให้ทันสมัยและสอดคล้องกับบริบทพื้นที่ งบประมาณ 5,000,000 บาท โดยสำนักงานเกษตรจังหวัดกาญจนบุรี เป็นผู้รับผิดชอบโครงการ 5) โครงการส่งเสริมสนับสนุนการวิจัย เพื่อการพัฒนาการเกษตรโดยใช้ภูมิปัญญาดั้งเดิมร่วมกับนวัตกรรมและเทคโนโลยีสมัยใหม่ งบประมาณ 6,095,000 บาท โดยสำนักงานเกษตรจังหวัดกาญจนบุรี และมหาวิทยาลัยราชภัฏกาญจนบุรี เป็นผู้รับผิดชอบโครงการ 6) โครงการส่งเสริมการผลิตอาหารและสินค้าเกษตรปลอดภัย การแปรรูปการจำหน่ายให้มีคุณภาพและมีมาตรฐานภายใต้ปรัชญาเศรษฐกิจพอเพียง งบประมาณ 27,995,700 บาท โดยสำนักงานเกษตรจังหวัดกาญจนบุรี/ สำนักงานเกษตรและสหกรณ์จังหวัดกาญจนบุรี/ สำนักงานประมงจังหวัดกาญจนบุรี และหน่วยเฉพาะกิจลาดหญ้า เป็นผู้รับผิดชอบโครงการ |
| | | ประเด็นยุทธศาสตร์: ส่งเสริมการท่องเที่ยวตามอัตลักษณ์วิถีชีวิตคนเมืองกาญจน์ | | ประเด็นยุทธศาสตร์ : ส่งเสริมการท่องเที่ยวตามอัตลักษณ์และการท่องเที่ยวปลอดภัย | 7) โครงการสำรวจ วิจัย และพัฒนาแหล่งท่องเที่ยวแห่งใหม่ งบประมาณ 30,295,000 บาท โดยสำนักงานการท่องเที่ยวและกีฬาจังหวัดกาญจนบุรี/ อำเภอหนองปรือ/ อำเภอไทรโยค และมหาวิทยาลัยราชภัฏกาญจนบุรี เป็นผู้รับผิดชอบโครงการ 8) โครงการปรับปรุงแหล่งท่องเที่ยวเดิมอย่างสมดุลและยั่งยืน งบประมาณ 24,896,300 บาท โดยสำนักงานทรัพยากรธรรมชาติและสิ่งแวดล้อมจังหวัดกาญจนบุรี/ อำเภอเมืองกาญจนบุรี/ มณฑลทหารบกที่ 17/ อำเภอพนมทวน เป็นผู้รับผิดชอบโครงการ 9) โครงการเสริมสร้างความเข้มแข็ง ภาคีเครือข่ายด้านการท่องเที่ยว งบประมาณ 2,920,000 บาท โดยสำนักงานการท่องเที่ยวและกีฬาจังหวัดกาญจนบุรี และสำนักงานตำรวจท่องเที่ยวกาญจนบุรี เป็นผู้รับผิดชอบโครงการ 10) โครงการส่งเสริมอัตลักษณ์ วิถีชีวิตและวัฒนธรรมอย่างยั่งยืน งบประมาณ 5,550,000 บาท โดยสำนักงานวัฒนธรรมจังหวัดกาญจนบุรี/ กรมทหารราบที่ 19 กองพลทหารราบที่ 9 และสำนักงานการท่องเที่ยวและกีฬาจังหวัดกาญจนบุรี เป็นผู้รับผิดชอบโครงการ 11) โครงการส่งเสริมกิจกรรมการท่องเที่ยวทุกรูปแบบ งบประมาณ 6,815,000 บาท โดยสำนักงานวัฒนธรรมจังหวัดกาญจนบุรี และสำนักงานการท่องเที่ยวและกีฬาจังหวัดกาญจนบุรี เป็นผู้รับผิดชอบโครงการ |
| 3 | สมุทรสงคราม | ประเด็นยุทธศาสตร์: อนุรักษ์และฟื้นฟูวิถีชีวิตให้สอดคล้องกับภูมิ | สำนักงานจังหวัดสมุทรสงคราม | เชื่อมโยงแผนพัฒนาจังหวัดสมุทรสงคราม ห้าปี (พ.ศ. 2561 - 2565) ประเด็น | เกิดการสนับสนุนโครงการภายใต้ยุทธศาสตร์ของสำนักงานจังหวัดสมุทรสงคราม ดังนี้ 1) โครงการพัฒนาผลิตภัณฑ์เกษตรแปรรูปเพื่อสร้างนวัตกรรมใหม่ งบประมาณ |

 จังหวัดที่เชื่อมโยงแผนพัฒนาชุมชนท้องถิ่นระดับจังหวัดกับแผนยุทธศาสตร์จังหวัดหรือแผนหน่วยงานในปี 2563

| ที่ | จังหวัด | ยุทธศาสตร์/แผนงาน (ชุมชนท้องถิ่นระดับจังหวัด) ที่เชื่อมโยง | การเชื่อมโยงแผนพัฒนาชุมชนท้องถิ่น | | |
|-----|---------|--|---|---|---|
| | | | หน่วยงาน | การเชื่อมโยงกับยุทธศาสตร์จังหวัด | ผลลัพธ์ |
| | | <p>ปัญหาธรรมชาติ 3 น้ำของจังหวัดสมุทรสงคราม</p> <p>ประเด็นยุทธศาสตร์: ส่งเสริมการบริหารจัดการทรัพยากรและสิ่งแวดล้อมโดยชุมชน</p> <p>ประเด็นยุทธศาสตร์: พัฒนาระบบสวัสดิการ</p> | <p>สำนักงานพัฒนาสังคมจังหวัดสระบุรี</p> | <p>ยุทธศาสตร์: การพัฒนาคุณภาพ มาตรฐานความปลอดภัยและเพิ่มขีดความสามารถในการแข่งขันสินค้าเกษตรและประมง</p> <p>ประเด็นยุทธศาสตร์ : สร้างเสริมประสิทธิภาพในการจัดการทรัพยากร และสิ่งแวดล้อมทุกภาคส่วน</p> <p>แผนงาน : เสริมสร้างประสิทธิภาพการบริหารจัดการและสิ่งแวดล้อม</p> <p>-</p> | <p>1,500,000 บาท โดยสำนักงานอุตสาหกรรมจังหวัด เป็นผู้รับผิดชอบโครงการ</p> <p>2) โครงการการผลิตสินค้าเกษตรที่ปลอดภัยและได้มาตรฐาน งบประมาณ 4,000,000 บาท โดยสำนักงานเกษตรจังหวัด เป็นผู้รับผิดชอบโครงการ</p> <p>3) โครงการเสริมสร้างศักยภาพการบริหารจัดการทรัพยากรและสิ่งแวดล้อมอย่างยั่งยืน งบประมาณ 1,300,000 บาท โดยสำนักงานทรัพยากรธรรมชาติและสิ่งแวดล้อมจังหวัด เป็นผู้รับผิดชอบโครงการ</p> <p>เกิดการสนับสนุนโครงการพัฒนาศักยภาพกองทุนสวัสดิการชุมชนจังหวัดสระบุรี สู่การขับเคลื่อนเป็นองค์กรการจัดการสวัสดิการสังคมของประชาชน ซึ่งได้รับอนุมัติจากคณะอนุกรรมการบริหารกองทุนส่งเสริมการจัดสวัสดิการสังคมจังหวัดสระบุรี ครั้งที่ 1/2562 เพื่อสร้างพื้นที่ตำบลในการจัดการตนเองที่เข้มแข็งและการจัดทำแผนพัฒนา สร้างหลักประกันความมั่นคงให้กับคนในชุมชนและทั่วไป รวมถึงเกิดระบบบริหารจัดการที่ดีในกองทุน เช่น ระบบบัญชี บ้านที่รับ-จ่าย การจัดเก็บเอกสารสู่การจัดการแบบธรรมาภิบาลที่ดีในกองทุน โดยมีพื้นที่ดำเนินการจำนวน 40 กองทุน จำนวน 120 คน</p> |
| 4 | ราชบุรี | <p>ประเด็นยุทธศาสตร์ : การลดความเหลื่อมล้ำ ส่งเสริมการจัดสวัสดิการชุมชน สร้างความมั่นคงในที่อยู่อาศัยและที่ทำกิน พัฒนาคน “อาสา”</p> | <p>สำนักงานจังหวัดราชบุรี</p> | <p>เชื่อมโยงแผนพัฒนาจังหวัดราชบุรี พ.ศ. 2561 – 2564 (ฉบับทบทวนปี พ.ศ. 2562)</p> <p>ประเด็นยุทธศาสตร์ : การพัฒนาคุณภาพประชาชน และความมั่นคงในคุณภาพชีวิตด้วยหลักปรัชญาของเศรษฐกิจพอเพียง</p> <p>กลยุทธ์ที่ 3 เสริมสร้างคุณภาพชีวิต ลดความเหลื่อมล้ำ ด้วยคุณภาพการบริการรัฐและระบบสวัสดิการชุมชน มุ่งสู่ความเป็นเมืองสุขภาวะ</p> | <p>เกิดการสนับสนุนโครงการภายใต้ยุทธศาสตร์ของสำนักงานจังหวัดราชบุรี ในปี 2563 ได้แก่ โครงการลดความเหลื่อมล้ำไม่ทิ้งใครไว้ข้างหลัง ภายใต้กิจกรรมการปรับปรุง/ซ่อมแซมบ้านผู้สูงอายุและคนพิการ งบประมาณ 1,600,000 บาท โดยสำนักงานพัฒนาสังคมและความมั่นคงของมนุษย์จังหวัด เป็นผู้รับผิดชอบโครงการ</p> |
| 5 | สระบุรี | <p>ประเด็นยุทธศาสตร์ : พัฒนาระบบเศรษฐกิจและทุนชุมชน</p> | <p>สำนักงานจังหวัดสระบุรี</p> | <p>เชื่อมโยงกับแผนพัฒนาจังหวัดสระบุรี พ.ศ. 2561 - 2565 (ฉบับทบทวน)</p> <p>ประเด็นยุทธศาสตร์ : ส่งเสริมขีดความสามารถในการแข่งขันของกระบวน</p> | <p>เกิดการสนับสนุนโครงการภายใต้ยุทธศาสตร์ของสำนักงานจังหวัดสระบุรี ในปีงบประมาณ พ.ศ. 2563 ดังนี้</p> <p>1) โครงการพัฒนาการบริหารจัดการและเพิ่มผลผลิตทางการเกษตรปลอดภัย ภายใต้กิจกรรม ได้แก่</p> |

 จังหวัดที่เชื่อมโยงแผนพัฒนาชุมชนท้องถิ่นระดับจังหวัดกับแผนยุทธศาสตร์จังหวัดหรือแผนหน่วยงานในปี 2563

| ที่ | จังหวัด | ยุทธศาสตร์/แผนงาน (ชุมชนท้องถิ่นระดับจังหวัด) ที่เชื่อมโยง | การเชื่อมโยงแผนพัฒนาชุมชนท้องถิ่น | | |
|-----|-----------------|---|-----------------------------------|---|---|
| | | | หน่วยงาน | การเชื่อมโยงกับยุทธศาสตร์จังหวัด | ผลลัพธ์ |
| | | | | ผลิตสินค้าและบริหารสู่มาตรฐานสากล แผนงาน : โครงการพัฒนาการบริหารจัดการและเพิ่มผลผลิตทางการเกษตรปลอดภัย | 1.1 ส่งเสริมการผลิตสินค้าเกษตรปลอดภัยและการสร้างมูลค่า (การปลูกผักปลอดภัย) งบประมาณ 400,000 บาท โดยสำนักงานเกษตรและสหกรณ์จังหวัดเป็นผู้รับผิดชอบโครงการ 1.2 พัฒนาศักยภาพและเพิ่มประสิทธิภาพการผลิตสินค้าเกษตรในรูปแบบแปลงใหญ่ ประจำปี 2563 งบประมาณ 12,000,000 บาท โดยสำนักงานเกษตรจังหวัดเป็นผู้รับผิดชอบโครงการ 1.3 สนับสนุนการลดต้นทุนการผลิตของเกษตรกร งบประมาณ 1,500,000 โดยสำนักงานเกษตรจังหวัดเป็นผู้รับผิดชอบโครงการ |
| | | | | แผนงาน : โครงการส่งเสริมตลาดสินค้าเกษตรปลอดภัยจังหวัดสระบุรี | 2) โครงการส่งเสริมตลาดสินค้าเกษตรปลอดภัยจังหวัดสระบุรี ภายใต้กิจกรรมฝึกอบรมและศึกษาดูงานเพื่อเตรียมความพร้อมและพัฒนาเกษตรกร/ ผู้ประกอบการสินค้าเกษตรปลอดภัยในการบริหารจัดการเข้าสู่ตลาดสินค้าเกษตรที่มีมาตรฐานปลอดภัย ผ่านสำนักงานพาณิชย์จังหวัด งบประมาณ 400,000 บาท โดยสำนักงานพาณิชย์จังหวัดเป็นผู้รับผิดชอบโครงการ |
| 6 | อุทัยธานี | ประเด็นยุทธศาสตร์ : พัฒนาส่งเสริมการผลิตและแปรรูปสินค้าทางการเกษตรให้มีความปลอดภัย | สำนักงานจังหวัดอุทัยธานี | เชื่อมโยงแผนพัฒนาจังหวัดอุทัยธานีปี 2561-2564 ประเด็นยุทธศาสตร์ : ส่งเสริมพัฒนาผลิตภัณฑ์การเกษตร เกษตรแปรรูปให้มีคุณภาพ | เกิดการสนับสนุนโครงการภายใต้ยุทธศาสตร์ของสำนักงานจังหวัดอุทัยธานี โดยสำนักงานเกษตรและสหกรณ์จังหวัดเป็นผู้รับผิดชอบโครงการจำนวน 3 โครงการ 1) โครงการส่งเสริมการใช้เทคโนโลยีชีวภาพในการเพิ่มผลผลิต ลดต้นทุนในการกำจัดศัตรูพืช งบประมาณ 2,000,000 บาท 2) โครงการส่งเสริมการผลิต การแปรรูป การตลาด และเพิ่มมูลค่าสินค้าเกษตรปลอดภัย งบประมาณ 2,448,200 บาท 3) โครงการส่งเสริมและพัฒนาศักยภาพอาสาสมัครเกษตรกรหมู่บ้าน ตามปรัชญาเศรษฐกิจพอเพียง งบประมาณ 1,000,000 บาท |
| 7 | ประจวบคีรีขันธ์ | ประเด็นยุทธศาสตร์ : เสริมสร้างความเข้มแข็งเศรษฐกิจและทุนชุมชนบนพื้นฐานปรัชญาเศรษฐกิจพอเพียง | สำนักงานจังหวัดประจวบคีรีขันธ์ | เชื่อมโยงแผนพัฒนาจังหวัดประจวบคีรีขันธ์ (พ.ศ. 2561 - 2565) ประเด็นยุทธศาสตร์ : ยกระดับการผลิตสินค้าการเกษตรอุตสาหกรรมโดยใช้นวัตกรรม เทคโนโลยี และความคิดสร้างสรรค์ เพื่อให้สามารถแข่งขันได้อย่างยั่งยืน | เกิดการสนับสนุนโครงการภายใต้ยุทธศาสตร์ของสำนักงานจังหวัดประจวบคีรีขันธ์ คือ โครงการพัฒนาระบบการผลิตและการแปรรูป และการตลาดสินค้าเกษตร กิจกรรม : ส่งเสริมการผลิต การแปรรูป และการตลาดสับปะรด และมะพร้าวครบวงจร ซึ่งสำนักงานเกษตรจังหวัดเป็นผู้รับผิดชอบดำเนินการ โดยได้รับการสนับสนุนใน 2 กิจกรรมย่อย ดังนี้ - เพิ่มประสิทธิภาพและยกระดับการผลิตสับปะรด งบประมาณ 527,300 บาท - การเพิ่มประสิทธิภาพและยกระดับการผลิตมะพร้าว งบประมาณ 1,955, 800 บาท |
| 8 | ลพบุรี | ประเด็นยุทธศาสตร์ : การพัฒนา | สำนักงานจังหวัด | เชื่อมโยงแผนพัฒนาจังหวัดลพบุรี | เกิดการสนับสนุนโครงการภายใต้ยุทธศาสตร์ของสำนักงานจังหวัดลพบุรี ในปี 2563 คือ |

| จังหวัดที่เชื่อมโยงแผนพัฒนาชุมชนท้องถิ่นระดับจังหวัดกับแผนยุทธศาสตร์จังหวัดหรือแผนหน่วยงานในปี 2563 | | | | | |
|---|---------------|--|-----------------------------------|---|--|
| ที่ | จังหวัด | ยุทธศาสตร์/แผนงาน (ชุมชนท้องถิ่นระดับจังหวัด) ที่เชื่อมโยง | การเชื่อมโยงแผนพัฒนาชุมชนท้องถิ่น | | |
| | | | หน่วยงาน | การเชื่อมโยงกับยุทธศาสตร์จังหวัด | ผลลัพธ์ |
| | | ที่อยู่อาศัยและที่ดินทำกินและสิ่งแวดล้อม | ลพบุรี | ประจำปีงบประมาณ พ.ศ. 2561 - 2565 ประเด็นยุทธศาสตร์ : พัฒนาลพบุรีเมืองสะอาด สังคมคุณภาพและความสงบสุขของบ้านเมือง | โครงการยกระดับคุณภาพชีวิตคนทุกช่วงวัย และผู้ด้อยโอกาสในสังคม ในกิจกรรม การปรับปรุง/ ซ่อมแซมที่อยู่อาศัยให้กับผู้ด้อยโอกาส งบประมาณ 5,000,000 บาท โดยสำนักงานพัฒนาสังคมและความมั่นคงของมนุษย์จังหวัด เป็นผู้รับผิดชอบโครงการ |
| 9 | นครสวรรค์ | ประเด็นยุทธศาสตร์ : พัฒนาระบบเศรษฐกิจและทุนชุมชน | สำนักงานจังหวัดนครสวรรค์ | เชื่อมโยงแผนพัฒนาจังหวัดนครสวรรค์ ประจำปีงบประมาณ พ.ศ. 2561 - 2565 ประเด็นยุทธศาสตร์ : พัฒนาศักยภาพการผลิตสินค้าเกษตรปลอดภัยเพื่ออุตสาหกรรม การแปรรูป | เกิดการสนับสนุนโครงการส่งเสริมตลาดข้าวปลอดภัย/ อินทรีย์จังหวัด ประจำปีงบประมาณ พ.ศ. 2562 งบประมาณ 4,694,700 บาท โดยสำนักงานพาณิชย์จังหวัดเป็นผู้รับผิดชอบโครงการ เพื่อพัฒนาผลิตภัณฑ์ให้มีมูลค่าเพิ่ม ขยายช่องทางการตลาดสร้างรายได้ รวมทั้งการสร้างเครือข่ายทางการตลาดข้าวปลอดภัย/ อินทรีย์ของจังหวัด |
| กรุงเทพฯ ปริมาณผลและตะวันออก บูรณาการแผนพัฒนาชุมชนท้องถิ่นระดับจังหวัดสู่ยุทธศาสตร์จังหวัด จำนวน 5 จังหวัด และเชื่อมแผนงาน/โครงการของหน่วยงาน 2 จังหวัด | | | | | |
| 1 | สระแก้ว | ประเด็นยุทธศาสตร์ : สร้างความมั่นคงให้กับชุมชนท้องถิ่นฐานราก โดยการปกป้องแหล่งผลิตอาหารสร้างเศรษฐกิจและทุน สัมมาชีพในชุมชน | สำนักงานจังหวัด | เชื่อมโยงแผนพัฒนาจังหวัดสระแก้ว (พ.ศ. 2561-2565) ประเด็นการพัฒนา : เสริมสร้างกระบวนการเรียนรู้และสภาพแวดล้อมของประชาชนให้สามารถปรับตัว ประกอบอาชีพและมีสภาพแวดล้อมและคุณภาพชีวิตที่ดี ประเด็นการพัฒนา : ฟื้นฟูแหล่งท่องเที่ยวให้มีความปลอดภัย และปรับปรุงสิ่งอำนวยความสะดวก สะดวกเสริมสร้างสภาพแวดล้อมให้เอื้อต่อการเป็นแหล่งท่องเที่ยวเชิงนิเวศ และเชื่อมโยงอารยธรรมโบราณ | เกิดการสนับสนุนโครงการภายใต้ยุทธศาสตร์ของสำนักงานจังหวัดชัยนาท ดังนี้ 1) โครงการพัฒนาการผลิตและการค้าผลไม้ภาคตะวันออก กิจกรรม : ฝึกอบรมเชิงปฏิบัติการ "การทำปุ๋ยหมักอินทรีย์" งบประมาณ 193,848 บาท เพื่อเผยแพร่องค์ความรู้และบริการความรู้ให้แก่เกษตรกรในชุมชนจังหวัดสระแก้ว 2) โครงการส่งเสริมการท่องเที่ยวในจังหวัดสระแก้ว กิจกรรม : สปาสุนไพรมอบำบัดเพื่อสุขภาพ งบประมาณ 400,000 บาท |
| 2 | ระยอง | ประเด็นยุทธศาสตร์ : การเสริมสร้างและพัฒนาศักยภาพทุนมนุษย์และพื้นที่ระดับตำบล ระดับอำเภอ และระดับจังหวัด | องค์การบริหารส่วนจังหวัดระยอง | เชื่อมโยงแผนพัฒนาท้องถิ่นองค์การบริหารส่วนจังหวัดระยอง (พ.ศ 2561 - พ.ศ.2565) ประเด็นยุทธศาสตร์ : การพัฒนาคุณภาพชีวิต สังคม และการเมืองตามหลักปรัชญาเศรษฐกิจพอเพียง แผนงานสร้างความเข้มแข็งของชุมชน | เกิดการสนับสนุนโครงการภายใต้ยุทธศาสตร์ขององค์การบริหารส่วนจังหวัดระยอง ได้แก่ (1) โครงการพัฒนาคุณภาพชีวิตเครือข่ายองค์กรชุมชนจังหวัดระยอง ในปีงบประมาณ พ.ศ. 2562 - 2563 งบประมาณ 500,000 บาท ผ่านการจัดอบรมเพื่อส่งเสริมและพัฒนาคุณภาพชีวิตเครือข่ายองค์กรชุมชนในจังหวัด (2) โครงการส่งเสริมและพัฒนาศักยภาพสภาองค์กรชุมชนจังหวัดระยอง ในปีงบประมาณ พ.ศ. 2563 งบประมาณ 4,000,000 บาท ผ่านการจัดอบรมเพื่อส่งเสริมและพัฒนาศักยภาพด้านต่างๆ ของสภาองค์กรชุมชนในจังหวัด |
| 3 | กรุงเทพมหานคร | ประเด็นยุทธศาสตร์ : ส่งเสริม | กรุงเทพมหานคร | เชื่อมโยงแผนพัฒนากรุงเทพมหานคร | ได้รับการสนับสนุนภายใต้ยุทธศาสตร์ของกรุงเทพมหานคร ได้แก่ โครงการค่าใช้จ่ายในการ |

 จังหวัดที่เชื่อมโยงแผนพัฒนาชุมชนท้องถิ่นระดับจังหวัดกับแผนยุทธศาสตร์จังหวัดหรือแผนหน่วยงานในปี 2563

| ที่ | จังหวัด | ยุทธศาสตร์/แผนงาน (ชุมชนท้องถิ่นระดับจังหวัด) ที่เชื่อมโยง | การเชื่อมโยงแผนพัฒนาชุมชนท้องถิ่น | | |
|-----|------------------------------|---|--|--|---|
| | | | หน่วยงาน | การเชื่อมโยงกับยุทธศาสตร์จังหวัด | ผลลัพธ์ |
| | | สวัสดิการชุมชน | | ระยะ 20 ปี ระยะที่ 2 (พ.ศ. 2561 - 2565) ด้าน มหานครสำหรับทุกคน | อบรมสัมมนาเพื่อให้ความรู้ด้านกองทุนสวัสดิการชุมชน งบประมาณ 216,400 บาท เพื่อสร้างความเข้าใจการขอรับเงินสมทบกองทุนสวัสดิการ ตามระเบียบกรุงเทพมหานครว่าด้วยหลักเกณฑ์ วิธีการ การจ่ายเงินสมทบ และอัตราการจ่ายเงินสมทบกองทุนสวัสดิการชน พ.ศ. 2558 และวางแผนการจัดประชุมสมัยสามัญของกองทุนสวัสดิการชุมชนที่ขอรับงบประมาณจากกรุงเทพมหานคร |
| 4 | ปราจีนบุรี | ประเด็นยุทธศาสตร์ : ประเด็นด้านเศรษฐกิจ (เกษตร อาชีพท่องเที่ยวโดยชุมชน สถาบันการเงินชุมชน การตลาด) | สำนักงานจังหวัดปราจีนบุรี | เชื่อมโยงแผนพัฒนาห้าปี (พ.ศ. 2561 - 2565) ประเด็นยุทธศาสตร์ : เพิ่มศักยภาพการผลิต การตลาด สินค้าเกษตรที่มีคุณภาพได้มาตรฐานด้วยเทคโนโลยี และนวัตกรรมที่เหมาะสม | เกิดการสนับสนุนการเพิ่มศักยภาพการผลิตและมูลค่าภาคการเกษตร ผ่านโครงการพัฒนาสินค้าเกษตรและผลิตภัณฑ์ชุมชน ใน 2 กิจกรรม ดังนี้ 1) เพิ่มศักยภาพการผลิตสินค้าเกษตรปลอดภัยสู่เกษตรกรอินทรีย์ งบประมาณ 535,000 บาท 2) เพิ่มมูลค่าตลาดสินค้าเกษตรปลอดภัย/ อินทรีย์จังหวัดปราจีนบุรี งบประมาณ 750,000 บาท |
| 5 | ฉะเชิงเทรา | ประเด็นยุทธศาสตร์ : สร้างระบบสวัสดิการชุมชนให้ทั่วถึงทุกพื้นที่ | องค์การบริหารส่วนจังหวัดฉะเชิงเทรา | เชื่อมโยงแผนพัฒนาท้องถิ่นสี่ปี (พ.ศ. 2561 - 2564) ขององค์การบริหารส่วนจังหวัดฉะเชิงเทรา ประเด็นยุทธศาสตร์ : พัฒนาสวัสดิการสังคม รวมทั้งเพิ่มประสิทธิภาพการรักษาความสงบเรียบร้อยและความปลอดภัยในชีวิตและทรัพย์สินของประชาชน ให้ครอบคลุมประชาชนทุกวัยอย่างทั่วถึง | เกิดการส่งเสริมและสนับสนุนการขับเคลื่อนการจัดสวัสดิการชุมชนจังหวัดฉะเชิงเทรา งบประมาณ 1,000,000 บาท เพื่อพัฒนาความรู้ความสามารถในการบริหารจัดการกองทุนสำหรับสมาชิกและกรรมกรกองทุนสวัสดิการชุมชน และเพื่อสร้างความรู้ ความเข้าใจ ในการขับเคลื่อนงานสวัสดิการชุมชนและขยายฐานสมาชิกให้ครอบคลุม |
| 6 | ตราด (เชื่อมโยงหน่วยงาน) | ประเด็นยุทธศาสตร์ : การพัฒนาที่ดินทำกินที่อยู่อาศัย | กรมเจ้าท่า กระทรวงคมนาคม | กรมเจ้าท่า มอบใบอนุญาตให้ปลูกสร้างสิ่งล่วงล้ำลำน้ำ แม่น้ำ เพื่อการพัฒนาคุณภาพชีวิต พื้นที่ภูมินิเวศน์อ่าวตราด จำนวน 4 ตำบล 546 ราย ได้แก่ ตำบลหาดเล็ก ตำบลคลองใหญ่ ตำบลหนองคันทรัง ตำบลไม้รูด โดยกรมเจ้าท่าภูมิภาค สาขาตราด เป็นผู้มอบใบอนุญาตตามข้อตกลงการใช้ประโยชน์ | |
| 7 | ปทุมธานี (เชื่อมโยงหน่วยงาน) | ประเด็นยุทธศาสตร์ : การประสานความร่วมมือองค์กรปกครองส่วนท้องถิ่น และหน่วยงานภาคีที่เกี่ยวข้อง | กระทรวงการพัฒนาสังคมและความมั่นคงของมนุษย์ | สนับสนุนโครงการยกระดับคุณภาพชีวิตผู้สูงวัยและผู้ด้อยโอกาส ในกิจกรรม กายอ่อนใจอ้อมรักกันไม่รู้โรย งบประมาณ จำนวน 4,773,200 บาท ในปีงบประมาณ พ.ศ. 2563 | |

1.3 สนับสนุนการจัดทำแผนพัฒนาชุมชนท้องถิ่นระดับกลุ่มจังหวัด/ระดับภาค เพื่อเตรียมความพร้อมของสำนักงานภาคและขบวนการชุมชนในการจัดทำแผนพัฒนาชุมชนท้องถิ่นระดับภาคเชื่อมโยงกับยุทธศาสตร์ชาติและยุทธศาสตร์ภาค พร้อมทั้งพัฒนาแผนงาน/โครงการเสนองบประมาณเชิงพื้นที่ โดยมีกระบวนการจัดทำแผนพัฒนาเชิงพื้นที่ที่มีความต่อเนื่องทั้งในระดับตำบล จังหวัด กลุ่มจังหวัดและภาค

ปีงบประมาณ พ.ศ. 2562 กำหนดเป้าหมายให้แต่ละภาคมีการจัดทำแผนพัฒนาชุมชนท้องถิ่นระดับกลุ่มจังหวัดหรือระดับภาคใน 5 ภาค ผลการดำเนินงานไตรมาส 4 เกิดแผนพัฒนาชุมชนท้องถิ่นระดับกลุ่มจังหวัด/ระดับภาคครบทั้ง 5 ภาค ดังนี้

- 1) ภาคเหนือ : เกิดแผนพัฒนาชุมชนท้องถิ่นภาคเหนือ ซึ่งได้รับการพิจารณาอุดหนุนงบประมาณ ปี 2563 จำนวน 1 โครงการ คือ การพัฒนาขีดความสามารถผู้นำชุมชนสู่ความเข้มแข็งให้กับชุมชนท้องถิ่น
- 2) ภาคใต้ : เกิดแผนพัฒนาชุมชนท้องถิ่นกลุ่มสามจังหวัดชายแดนใต้ ซึ่งได้รับการพิจารณาอุดหนุนงบประมาณ ปี 2563 จำนวน 1 โครงการ คือ การพัฒนาศักยภาพแกนนำขบวนการชุมชน และเกิดกระบวนการจัดทำแผนพัฒนากลุ่มจังหวัด 2 แผน ได้แก่ กลุ่มจังหวัดทะเลสาบ และกลุ่มจังหวัดอันดามัน
- 3) ภาคตะวันออกเฉียงเหนือ : เกิดแผนพัฒนาชุมชนท้องถิ่นกลุ่มจังหวัดอีสานตอนบน (เลย หนองบัวลำภู อุดรธานี หนองคาย และบึงกาฬ) ประกอบด้วยประเด็นยุทธศาสตร์ 5 ยุทธศาสตร์ ได้แก่ 1) การพัฒนาคนและขบวนการชุมชน 2) เกษตรปลอดภัยและเกษตรอินทรีย์ 3) การท่องเที่ยวโดยชุมชน วิถีวัฒนธรรมลุ่มน้ำโขง 4) การอนุรักษ์ ป้องกันทรัพยากรธรรมชาติและสิ่งแวดล้อม 5) ลดความเหลื่อมล้ำ สร้างความเป็นธรรม
- 4) ภาคกลางและตะวันตก : เกิดแผนพัฒนาชุมชนท้องถิ่นกลุ่มจังหวัดสองสมุทรเพชรศรีษังข์ ประกอบด้วย จังหวัดสมุทรสาคร สมุทรสงคราม เพชรบุรี และจังหวัดประจวบคีรีขันธ์ ในพื้นที่ภูมิเขตน้อย ก โดยใช้เรื่องการพัฒนาที่อยู่อาศัยในพื้นที่ป่าชายเลนเป็นเครื่องมือ
- 5) ภาคกรุงเทพฯ ปริมณฑลและตะวันออก : แผนพัฒนาชุมชนท้องถิ่นระดับภาคตะวันออก

2. การสนับสนุนการพัฒนาที่อยู่อาศัยผู้มีรายได้น้อยในเมืองและชนบท

เป็นการพัฒนาที่อยู่อาศัยผู้มีรายได้น้อยในเมืองและชนบทตามแผนแม่บทการพัฒนาที่อยู่อาศัยระยะ 20 ปี (พ.ศ.2560 – 2579) ซึ่งเป็นนโยบายสำคัญของรัฐบาล โดยมีการดำเนินงานพัฒนาที่อยู่อาศัยผ่านโครงการต่างๆ ดังนี้

2.1 โครงการแก้ไขปัญหาชุมชนแออัด “บ้านมั่นคง”

ทิศทางการพัฒนาที่อยู่อาศัยภายใต้ฐานคิด ‘ทำทุกเมือง ทุกมิติ’ และเชื่อมโยงประสานหน่วยงานและภาคีทำงานร่วมกัน เป้าหมายเพื่อสังคมมีสุขทุกถ้วนหน้า โดยออกแบบการทำงานร่วมกันระหว่างผู้แทนองค์กรชุมชน อนุกรรมการบ้านมั่นคง ผู้บริหาร เจ้าหน้าที่ พอช. และหน่วยงานภาคี ซึ่งมีแนวทางสำคัญในการขับเคลื่อนงานพัฒนาที่อยู่อาศัย ได้แก่

- 1) ใช้พื้นที่เป็นตัวตั้ง
- 2) มีข้อมูลผู้เดือดร้อนและที่ดินเพื่อวางแผนพัฒนาและแก้ไขปัญหา
- 3) สร้างเครือข่ายเรียนรู้และพัฒนาศักยภาพคนทำงาน
- 4) บูรณาการการทำงานร่วมกันเป็นเครือข่าย
- 5) ทำงานครอบคลุมทุกมิติ ทั้งที่อยู่อาศัย ที่ดิน และการพัฒนาคุณภาพชีวิต

เป้าหมายการดำเนินงานในปีงบประมาณ พ.ศ. 2562 จำนวน 5,500 ครัวเรือน เกิดผลการดำเนินงานในไตรมาส 3 สนับสนุนการพัฒนาที่อยู่อาศัย สาธารณูปโภคและขบวนการชุมชน จำนวน 5,588

ครัวเรือน 67 ชุมชน ใน 26 จังหวัด คิดเป็นร้อยละ 101.60 ของเป้าหมายการดำเนินงาน นำไปสู่การแก้ปัญหาชุมชนแออัด ชุมชนบุกรุก สร้างสภาพแวดล้อมที่น่าอยู่ของเมืองและชุมชน

2.2 โครงการบ้านพอเพียงชนบท เป็นการสนับสนุนการพัฒนาที่อยู่อาศัยกลุ่มผู้ด้อยโอกาสในชนบทที่มีปัญหาความเดือดร้อนด้านที่อยู่อาศัย สภาพที่อยู่อาศัยไม่มั่นคง ในปีงบประมาณ พ.ศ. 2562 เป้าหมายดำเนินการ 11,500 ครัวเรือน ผลการดำเนินงานในไตรมาส 3 เกิดการปรับปรุง ซ่อมแซมและก่อสร้างที่อยู่อาศัยให้กับผู้ด้อยโอกาสภายใต้โครงการบ้านพอเพียงชนบทครอบคลุมพื้นที่ 76 จังหวัด 1,455 ตำบล 12,550 ครัวเรือน คิดเป็นร้อยละ 109.13 ของเป้าหมาย ส่งผลให้ครัวเรือนยากจนที่มีปัญหาความเดือดร้อนด้านที่อยู่อาศัยในชุมชนได้มีที่อยู่อาศัยที่มั่นคง และก่อให้เกิดการประสานความร่วมมือกับภาคีพัฒนาในการสนับสนุนงบประมาณและทรัพยากร เพื่อการพัฒนาที่อยู่อาศัยอย่างบูรณาการ

| ภาค | จำนวนพื้นที่และกลุ่มเป้าหมาย | | |
|-------------------------------|------------------------------|--------------|---------------|
| | จังหวัด | ตำบล | ครัวเรือน |
| ภาคเหนือ | 15 | 442 | 2,454 |
| ภาคตะวันออกเฉียงเหนือ | 20 | 413 | 2,826 |
| ภาคใต้ | 14 | 122 | 2,303 |
| ภาคกลางและตะวันตก | 16 | 311 | 2,584 |
| ภาคกรุงเทพ ปริมณฑลและตะวันออก | 11 | 167 | 2,383 |
| รวม | 76 | 1,455 | 12,550 |

2.3 โครงการพัฒนาที่อยู่อาศัยชุมชนริมคลอง ดำเนินการในพื้นที่คลองลาดพร้าวและบางซื่อ เป้าหมาย 50 ชุมชน 7,069 ครัวเรือน เป็นการดำเนินงานต่อเนื่องมาตั้งแต่ปี 2559 โดยมีผลการดำเนินงาน ณ เดือนสิงหาคม 2562 ดังนี้

- ชุมชนได้รับอนุญาตเช่าที่ธนารักษ์ 38 ชุมชน จัดซื้อที่ดินใหม่ 9 ชุมชน และจัดตั้งสหกรณ์แล้ว 26 สหกรณ์ ปัจจุบันมีพื้นที่ที่สามารถดำเนินการได้ 35 ชุมชน 3,288 ครัวเรือน จำแนกเป็น
 - 1) บ้านที่ก่อสร้างแล้วเสร็จ 2,324 ครัวเรือน
 - 2) อยู่ระหว่างก่อสร้างบ้าน 553 ครัวเรือน
 - 3) พื้นที่พร้อมก่อสร้าง 411 ครัวเรือน
 และอยู่ในช่วงรื้อย้าย 1,741 ครัวเรือน

ทั้งนี้ มีพื้นที่ที่ยังไม่สามารถดำเนินการได้ 18 ชุมชน 2,040 ครัวเรือน เนื่องจากเป็นกลุ่มที่ไม่เข้าร่วมโครงการ ไม่ยอมรื้อย้ายและอยู่ระหว่างดำเนินคดีทางกฎหมาย ส่งผลให้การดำเนินงานมีความล่าช้าไม่สามารถบรรลุผลตามได้เป้าหมายและระยะเวลาที่กำหนด

การพัฒนาที่อยู่อาศัยในพื้นที่คลองเปรมประชากร กระทรวงมหาดไทยได้มีการเสนอแผนแม่บทโครงสร้างพื้นฐานระบบคลองและการพัฒนาชุมชนริมคลองเปรมประชากร มีแผนดำเนินการ 9 ปี (พ.ศ. 2562 – 2570) ต่อคณะรัฐมนตรีในคราวประชุมเมื่อวันที่ 9 เมษายน 2562 โดยสถาบันฯ รับผิดชอบการพัฒนาที่อยู่อาศัยชุมชนริมคลองเปรมประชากร ระยะเวลาดำเนินการ 3 ปี (พ.ศ. 2562 – 2564) ใน 4 พื้นที่ จำนวน 32 ชุมชน 6,386 ครัวเรือน ประกอบด้วย เขตดอนเมือง 14 ชุมชน 2,695 ครัวเรือน เขตหลักสี่ 14 ชุมชน 2,519 ครัวเรือน เขตจตุจักร 5 ชุมชน 402 ครัวเรือน และปทุมธานี 6 หมู่บ้าน 770 ครัวเรือน ในปี 2562 เป้าหมายดำเนินการ 904 ครัวเรือน ซึ่งมีความคืบหน้าการดำเนินงาน ในเดือนสิงหาคม 2562 ได้มีการทำความเข้าใจกับชุมชนในทุกพื้นที่ และอยู่ระหว่างกระบวนการรับรองสิทธิ์ จัดตั้งสหกรณ์ รั้งวัดเนื้อที่รายชุมชนของกรมธนารักษ์ และมีการเสนอขอรับการสนับสนุนงบประมาณแล้ว 3 ชุมชน 583 ครัวเรือน

2.4 โครงการพัฒนาที่อยู่อาศัยชั่วคราว กรณีไฟไหม้ไถ่ เป็นการสนับสนุนชุมชนที่ประสบภัยพิบัติ ไฟไหม้ ไถ่ หรือจำเป็นต้องรื้อย้ายเพื่อสร้างชุมชนใหม่ โดยสนับสนุนการสร้างบ้านพักชั่วคราวให้กับครัวเรือนผู้ประสบภัย ซึ่งในปีงบประมาณ พ.ศ. 2562 เป้าหมาย 1,000 ครัวเรือน ในไตรมาส 4 สนับสนุนบ้านพักชั่วคราวให้แก่ชุมชนที่ประสบภัย จำนวน 1,416 ครัวเรือน คิดเป็นร้อยละ 141.60 ของเป้าหมายวงเงินงบประมาณ 24,783,346 บาท โดยสามารถจำแนกประเภทการสนับสนุนโดยการก่อสร้างบ้านพักชั่วคราว ที่ได้รับผลกระทบจากการไล่ที่/ไถ่ จำนวน 300 ครัวเรือน ซ่อมแซมบ้านที่ได้รับผลกระทบจากภัยพิบัติจำนวน 1,101 ครัวเรือน และกรณีถูกไฟไหม้ 15 ครัวเรือน จำแนกในพื้นที่ต่างๆ ดังนี้

(1) ภาคกรุงเทพฯ ปริมาณพลและตะวันออก จำนวน 186 ครัวเรือน เป็นการช่วยเหลือกรณีสร้างบ้านพักชั่วคราวคนไร้บ้าน จังหวัดปทุมธานี 15 ครัวเรือน กรณีเคหสถานออมทรัพย์ร่วมใจ 1 เพื่อที่อยู่อาศัย 18 ครัวเรือน กรณีช่วยเหลือชุมชนในภาคกรุงเทพฯ และตะวันออก 153 ครัวเรือน

(2) ภาคกลางและตะวันตก สนับสนุนกรณีไถ่ชุมชนสามตำบลเมืองนครปฐม 19 ครัวเรือน

(3) ภาคใต้ จำนวน 427 ครัวเรือน ช่วยเหลือชุมชนประสบภัยพิบัติในพื้นที่จังหวัดตรัง นครศรีธรรมราช และชุมพร 330 ครัวเรือน ช่วยเหลือชุมชนในจังหวัดพัทลุง กระบี่ และตรัง จำนวน 97 ครัวเรือน

(4) ภาคตะวันออกเฉียงเหนือ จำนวน 784 ครัวเรือน ช่วยเหลือชุมชนที่ประสบภัยพิบัติ และอัคคีภัย

2.5 โครงการพัฒนาคุณภาพชีวิตคนไร้บ้าน เป็นการดำเนินการต่อเนื่องจากปีงบประมาณ 2561 ในการสนับสนุนการสร้างศูนย์คนไร้บ้านในพื้นที่จังหวัดขอนแก่นและปทุมธานี รวมทั้งสนับสนุนการสร้างชุมชนใหม่คนไร้บ้าน โดยในปี 2562 มีความคืบหน้าการดำเนินงาน ดังนี้

- ศูนย์คนไร้บ้าน จ.ขอนแก่น เครือข่ายคนไร้บ้าน จ.ขอนแก่น กำหนดแนวทางบริหารจัดการศูนย์คนไร้บ้านร่วมกันและเป้าหมายการดำเนินงานศูนย์คนไร้บ้านในการเป็น “พื้นที่พัฒนาศักยภาพและคุณภาพชีวิตเพื่อการหลุดพ้นจากการเป็นคนไร้บ้าน” รวบรวมกลุ่มเป้าหมาย 120 ราย โดยสร้างศูนย์ฯ บริเวณถนนเหล่านาดี ต.เมืองเก่า อ.เมือง จ.ขอนแก่น โดยดำเนินการก่อสร้างแล้วเสร็จตามแผนงาน อยู่ระหว่างการปรับแก้งานก่อสร้างตามข้อคิดเห็นของกรรมการตรวจรับ

- ศูนย์คนไร้บ้านกรุงเทพมหานคร (ตำบลบางขุน อำเภอมะนัง จังหวัดปทุมธานี) ปัจจุบันอยู่ระหว่างการปรับปรุงและก่อสร้าง ซึ่งจากการประเมินการใช้สอยของสิ่งก่อสร้างที่อยู่ในที่ดินเดิม พบว่าโครงสร้างอาคารเดิมบางส่วนมีการชำรุด จึงออกแบบการอยู่อาศัยให้สอดคล้องกับวิถีชีวิตและงบประมาณที่ได้รับการสนับสนุน สามารถรองรับคนไร้บ้านจำนวน 100 ราย

3. การสนับสนุนการเชื่อมโยงการพัฒนาเศรษฐกิจและทุนชุมชน

เป็นการสนับสนุนการขับเคลื่อนงานเศรษฐกิจและทุนชุมชน โดยส่งเสริมให้เกิดการเชื่อมโยงและแลกเปลี่ยนเรียนรู้เพื่อยกระดับงานพัฒนาด้านเศรษฐกิจและทุนชุมชน การประสานงานกับหน่วยงานภาคีทั้งในระดับนโยบายและระดับพื้นที่ และสนับสนุนการจัดทำแผนธุรกิจชุมชน จำนวน 100 พื้นที่/ตำบล โดยมีการดำเนินการจัดจ้างทีมศึกษาและพัฒนาโมเดลธุรกิจชุมชนเพื่อสนับสนุน ติดตามขบวนองค์กรชุมชนให้เกิดการจัดทำแผนธุรกิจชุมชน และสามารถนำแผนธุรกิจชุมชนไปปฏิบัติจริงได้ ตามเป้าหมายการสนับสนุนการพัฒนาเศรษฐกิจและทุนชุมชน ปี 2562 ประกอบด้วย

1) กลุ่มองค์กรชุมชน หรือเครือข่ายเศรษฐกิจและทุนชุมชน มีแผนธุรกิจชุมชน จำนวน 100 พื้นที่/กลุ่ม/แผนธุรกิจ (จากตำบลเศรษฐกิจฯ เดิมปี 2559-2561)

2) พัฒนาศักยภาพผู้นำกลุ่มองค์กรชุมชน และเจ้าหน้าที่ พอช. อย่างน้อย 100 คน ให้เป็น Change Agent มีความรู้ความเข้าใจในกระบวนการจัดทำแผนธุรกิจชุมชน เพื่อไปพัฒนากลุ่มองค์กรชุมชน หรือเครือข่ายเศรษฐกิจชุมชนได้

- 3) เกิดชุดความรู้ “การพัฒนาเศรษฐกิจฐานรากโดยขบวนองค์กรชุมชนด้วยกระบวนการจัดทำแผนธุรกิจชุมชน” จำนวน 1 ชุด
- 4) กลุ่มองค์กรชุมชน หรือเครือข่ายเศรษฐกิจและทุนชุมชนสามารถเชื่อมโยงและประสานงานกับหน่วยงานทั้งภาครัฐ ภาคเอกชน ภาคประชาสังคม เพื่อสนับสนุนการทำงานร่วมกัน เช่น บริษัทประชารัฐรักสามัคคีจังหวัด เป็นต้น

การสนับสนุนการจัดทำแผนธุรกิจเพื่อชุมชน ประกอบด้วย 3 ส่วน ได้แก่ 1) แบบจำลองทางธุรกิจเพื่อชุมชนเพื่อชุมชน (Community Business Model Canvas : CBMC) 2) แผนดำเนินงาน (Operation plan) และ 3) ปฏิทินงาน โดยแบบจำลองทางธุรกิจเพื่อชุมชนเพื่อชุมชน ได้พัฒนามาจาก BMC ที่เป็นของภาคธุรกิจ แต่นำมาปรับใช้เพื่อให้เหมาะกับการประกอบการธุรกิจเพื่อชุมชน โดยต้องใช้คู่กับแผนดำเนินงาน และปฏิทินงาน ที่ชุมชนทำเองได้

โดยจากการดำเนินงาน มีพื้นที่ที่เข้าร่วมอบรมเพื่อจัดทำแบบจำลองทางธุรกิจเพื่อชุมชน (Community Business Model Canvas : CBMC) จำนวน 157 พื้นที่ ซึ่งสามารถพัฒนาจนเกิดแผนดำเนินงาน (Operation plan) และปฏิทินงาน จำนวน 119 พื้นที่ ดังนี้

- o ภาคใต้ จำนวน 22 พื้นที่
- o ภาคกลางและตะวันตก จำนวน 39 พื้นที่
- o ภาคเหนือ จำนวน 16 พื้นที่
- o ภาคกรุงเทพฯ ปริมณฑลและตะวันออก จำนวน 21 พื้นที่
- o ภาคตะวันออกเฉียงเหนือ จำนวน 21 พื้นที่

ประเด็นยุทธศาสตร์ : การพัฒนาศักยภาพคนในขบวนองค์กรชุมชนและองค์กรชุมชน

4. การส่งเสริมและพัฒนาคุณภาพแกนนำและขบวนองค์กรชุมชน

4.1 การพัฒนาศักยภาพแกนนำและขบวนองค์กรชุมชน เป็นการดำเนินการพัฒนาบุคลากรในขบวนองค์กรชุมชนภายใต้ยุทธศาสตร์การพัฒนาศักยภาพคนในขบวนองค์กรชุมชน 3 ปี (พ.ศ.2561-2563) ใน 4 ประเด็นยุทธศาสตร์ ได้แก่

- 1) การพัฒนาผู้นำ และคนในขบวนองค์กรชุมชน ให้มีคุณภาพสามารถขับเคลื่อนการพัฒนา โดยใช้พื้นที่เป็นตัวตั้ง ไปสู่ชุมชนท้องถิ่นไปสู่การจัดการตนเอง
- 2) การใช้พื้นที่ปฏิบัติการเป็นฐานสำคัญในการเรียนรู้จากการปฏิบัติ ในการพัฒนาความสามารถผู้นำ และคนในขบวนองค์กรชุมชน และเสริมสร้างความเข้มแข็งของชุมชนท้องถิ่น
- 3) การจัดการความรู้ สร้างกระบวนการเรียนรู้ นวัตกรรมการพัฒนา เป็นชุมชนนักปฏิบัติ และนำเทคโนโลยีดิจิทัลมาเป็นเครื่องมือสร้างพื้นที่แห่งการเรียนรู้
- 4) การพัฒนาและยกระดับขีดความสามารถผู้นำ และคนในขบวนองค์กรชุมชน ในการสร้างพื้นที่ปฏิบัติการ พื้นที่รูปธรรม องค์ความรู้ วิชาการชุมชนท้องถิ่น สื่อสารสู่สาธารณะ

เป้าหมายการดำเนินงานในปีงบประมาณ พ.ศ. 2562 จำนวน 2,000 คน เกิดการพัฒนาผู้นำและคนในขบวนองค์กรชุมชน ทั้งการพัฒนาผู้นำขบวนองค์กรชุมชนภายใต้ยุทธศาสตร์การพัฒนาศักยภาพคนในขบวนองค์กรชุมชน และการพัฒนาทักษะกองเลขาขบวนองค์กรชุมชนในประเด็นงานต่างๆ ในพื้นที่ จำนวน 4,030 คน คิดเป็นร้อยละ 201.50 ของเป้าหมายปี 2562

4.2 การจัดตั้งและพัฒนาสภาองค์กรชุมชนตำบล ปีงบประมาณ พ.ศ. 2562 มีเป้าหมายในการจัดตั้งสภาองค์กรชุมชนตำบลครอบคลุมพื้นที่ทั่วประเทศตามแผนยุทธศาสตร์ขับเคลื่อนสภาองค์กรชุมชน 5 ปี

(พ.ศ.2561-2565) และยกระดับคุณภาพสภาองค์กรชุมชนตำบลที่จัดตั้งแล้ว รวมทั้งสนับสนุนการแก้ไข พ.ร.บ. สภาองค์กรชุมชนตามแผนปฏิรูปสังคม

การขยายผลจัดตั้งสภาองค์กรชุมชนตำบล ปีงบประมาณ พ.ศ. 2562 กำหนดเป้าหมายการจัดตั้งสภาองค์กรชุมชนตำบล จำนวน 534 ตำบล โดยในไตรมาส 4 ผลดำเนินการจัดตั้งสภาองค์กรชุมชนที่บันทึกข้อมูลในระบบครบถ้วนแล้ว จำนวน 490 ตำบล คิดเป็นร้อยละ 91.76 ของเป้าหมาย

หน่วย : ตำบล

| ภาค | เป้าปี 2562 | ผลการดำเนินงาน | คงเหลือ |
|-----------------------------|-------------|----------------|---------|
| เหนือ | 104 | <u>105</u> | = |
| อีสาน | 307 | <u>257</u> | 50 |
| ใต้ | 38 | <u>38</u> | = |
| กลางและตะวันตก | 47 | <u>51</u> | = |
| กรุงเทพฯ ปริมาณ และตะวันออก | 38 | <u>39</u> | = |
| รวม | 534 | <u>490</u> | 50 |

จำนวนสภาองค์กรชุมชนตำบลที่มีการจัดตั้งสะสมตั้งแต่เริ่มดำเนินการจนถึงวันที่ 31 สิงหาคม 2562 มีการจัดตั้งสภาองค์กรชุมชนตำบลรวมทั้งสิ้น 7,666 แห่ง คิดเป็นร้อยละ 97.97 ของจำนวนตำบล/เทศบาล/เขตทั่วประเทศ (7,825 แห่ง) มีกลุ่มหรือองค์กรชุมชน/เครือข่ายองค์กรชุมชนที่จัดตั้งมีจำนวนรวมทั้งสิ้น 155,279 องค์กร และมีสมาชิกสภาองค์กรชุมชนตำบล 250,965 คน

การพัฒนาคุณภาพสภาองค์กรชุมชนตำบล เพื่อให้เกิดการยกระดับบทบาทสภาองค์กรชุมชนตำบลที่จัดตั้งแล้วให้มีศักยภาพในการพัฒนาชุมชนท้องถิ่นผ่านการจัดทำข้อเสนอแนะแนวทางการแก้ไขปัญหาที่ชุมชนประสบหรือข้อเสนอนโยบายสาธารณะระดับท้องถิ่นเสนอต่อองค์กรปกครองส่วนท้องถิ่นหรือหน่วยงานที่เกี่ยวข้อง เพื่อให้ปัญหาพร้อมของคนในพื้นที่ได้รับการแก้ไขปัญหาอย่างเป็นระบบ ซึ่งในปีงบประมาณ พ.ศ. 2562 เป้าหมายการดำเนินงาน 1,670 ตำบล

ผลการดำเนินงานไตรมาส 4 สภาองค์กรชุมชนตำบลมีการจัดทำข้อเสนอแนะแนวทางการแก้ไขปัญหาที่ชุมชนประสบหรือข้อเสนอนโยบายสาธารณะระดับท้องถิ่นเสนอต่อองค์กรปกครองส่วนท้องถิ่นหรือหน่วยงานที่เกี่ยวข้อง พร้อมทั้งจัดทำเอกสารครบถ้วนตามเกณฑ์ที่กำหนด ทั้งสิ้น 1,691 ตำบล คิดเป็นร้อยละ 101.26 ของเป้าหมายการดำเนินงานปี 2562

หน่วย : ตำบล

| ภาค | เป้าปี 2562 | ผลการดำเนินงาน | ร้อยละ |
|-------|-------------|----------------|--------|
| เหนือ | 314 | 316 | 100.64 |
| อีสาน | 607 | 611 | 100.66 |
| ใต้ | 262 | 265 | 101.15 |
| กลางฯ | 322 | 326 | 101.24 |
| กทม.ฯ | 171 | 173 | 101.17 |
| รวม | 1,670 | 1,691 | 101.26 |

โดยข้อเสนอแนะแนวทางการแก้ไขปัญหาที่ชุมชนประสบ หรือข้อเสนอโยบายสาธารณะครอบคลุมประเด็นการปรับปรุงสาธารณูปโภค/สิ่งแวดล้อมในชุมชน การแก้ไขปัญหาอาชญากรรม การเสริมสร้างชุมชนให้เข้มแข็ง การอนุรักษ์ทรัพยากรธรรมชาติ/ป่าชุมชน/การจัดการน้ำ การส่งเสริมการประกอบอาชีพทั้งด้านการผลิต การแปรรูปสินค้า การค้าขาย เกษตรกรรม และการท่องเที่ยวชุมชน รวมทั้งการพัฒนาที่อยู่อาศัย/

กรรมสิทธิ์ที่ดิน โดยมีการเสนอหน่วยงานที่เกี่ยวข้อง เช่น อบต. ทต. พร้อมทั้งมีการติดตามผลการดำเนินงานของหน่วยงานที่รับข้อเสนอ ส่งผลให้เกิดการยกระดับคุณภาพสภาองค์กรชุมชนตำบลเป็นกลไกกลางในการจัดทำข้อเสนอแนะแนวทางการแก้ไขปัญหาที่ชุมชนประสบหรือข้อเสนอนโยบายสาธารณะระดับท้องถิ่น และเสนอต่อองค์กรปกครองส่วนท้องถิ่นหรือหน่วยงานที่เกี่ยวข้องเพื่อให้ชุมชนได้รับการแก้ไขและการพัฒนาที่สอดคล้องกับปัญหา/ความต้องการของชุมชน

การสอบทานคุณภาพสภาองค์กรชุมชนตำบล ปีงบประมาณ 2562

การติดตามสถานะการสอบทานคุณภาพสภาองค์กรชุมชน การพัฒนาและจัดทำตัวชี้วัด พร้อมเกณฑ์การวัดคุณภาพสภาองค์กรชุมชนตำบล ถือเป็นเครื่องมือสำคัญในการพัฒนาความเข้มแข็งของสภาองค์กรชุมชนให้สามารถขับเคลื่อนงานได้ตามเจตนารมณ์ของสภาองค์กรชุมชน สำนักเลขานุการสภาองค์กรชุมชน ร่วมกับสำนักงานภาคดำเนินการพัฒนาปรับปรุงเครื่องมือการสอบทานคุณภาพสภาฯ และกำหนดแนวทางการสอบทานคุณภาพ จากการสอบทานคุณภาพสภาองค์กรชุมชนทั้งหมด ตั้งแต่ปี 2561 - 2562 จำนวน 1,697 แห่ง สามารถแบ่งระดับตามความเข้มแข็งระดับ A (ค่าคะแนน 81 - 100%) จำนวน 229 แห่ง ระดับ B (61 - 80%) จำนวน 602 แห่ง และระดับ C (0 - 60%) จำนวน 866 แห่ง

| ภาค | ปี 2561 | | | ปี 2562 | | | รวมผลการสอบทานทั้งหมด | | | |
|----------|---------|----|----|---------|-----|-----|-----------------------|--------------|--------------|-------|
| | A | B | C | A | B | C | A | B | C | รวม |
| เหนือ | 0 | 0 | 2 | 66 | 351 | 485 | 66 | 351 | 487 | 904 |
| อีสาน | 0 | 7 | 3 | 95 | 148 | 203 | 95 | 155 | 206 | 456 |
| ใต้ | 0 | 0 | 1 | 6 | 11 | 38 | 6 | 11 | 39 | 56 |
| กลาง/ตต. | 2 | 11 | 46 | 44 | 39 | 56 | 46 | 50 | 102 | 198 |
| กทม./ตอ. | 0 | 2 | 2 | 16 | 33 | 30 | 16 | 35 | 32 | 83 |
| รวม | 2 | 20 | 54 | 227 | 582 | 812 | 229 (14%) | 602 (35%) | 866 (51%) | 1,697 |

แนวทางการสอบทานคุณภาพสภาองค์กรชุมชน จากผลการสอบทานคุณภาพสภาองค์กรชุมชน สำนักเลขานุการสภาองค์กรชุมชนได้ดำเนินการทบทวนและพัฒนาตัวชี้วัดคุณภาพสภาองค์กรชุมชนที่เชื่อมโยงกับตัวชี้วัดชุมชนเข้มแข็ง ในมิติ 4 ด้าน ได้แก่ 1) คุณภาพคน 2) คุณภาพชีวิต 3) คุณภาพองค์กร และ 4) การเชื่อมโยงหน่วยงาน และใช้หลักเกณฑ์ที่ได้เป็นเครื่องมือดำเนินการสอบทานและพัฒนาคุณภาพของสภาองค์กรชุมชนให้มีประสิทธิภาพในปี 2563

4.3 การสนับสนุนการจัดสวัสดิการชุมชน

❖ **การพัฒนาและสมทบกองทุนสวัสดิการชุมชน** มีเป้าหมายการดำเนินการในปีงบประมาณ พ.ศ. 2562 ครอบคลุมสมาชิก 1.15 ล้านคน ใน 1,700 กองทุน ผลการดำเนินงานไตรมาส 4 เกิดการพัฒนาและสมทบงบประมาณรวมทั้งสิ้น 1,874 กองทุน โดยเป็นสมทบกองทุนสวัสดิการชุมชน 1,507 กองทุน สมาชิกได้รับการสมทบ 1,291,890 คน และพัฒนาคุณภาพกองทุนสวัสดิการชุมชน จำนวน 1,409 ตำบล ซึ่งมีกองทุนที่ได้รับการพัฒนาคุณภาพที่ไม่ซ้ำกับกองทุนที่ได้รับการสมทบ จำนวน 367 กองทุน

จากการสนับสนุนดังกล่าวส่งผลให้สมาชิกสวัสดิการชุมชนได้รับประโยชน์จากการจัดสวัสดิการชุมชนร่วมกัน เป็นการช่วยเหลือเกื้อกูลของคนในชุมชนที่มีรูปแบบและวิธีการที่หลากหลาย และเกิดการออมเงินของสมาชิกในชุมชน อันเป็นรูปแบบการจัดสวัสดิการชุมชน โดยชุมชนและเพื่อชุมชน

หน่วย : ตำบล

| ภาค | เป้าหมาย ปี 2562 (กองทุน) | ผลการดำเนินงาน | | |
|------------------------|------------------------------|----------------------------|----------------------------|-----------------------------------|
| | | กองทุนที่ได้รับการ สมทบ | สมาชิกที่ได้รับการ สมทบ | กองทุนที่ได้รับการ พัฒนาคุณภาพ |
| เหนือ | 199 | 202 | 195,751 | 171 |
| ตะวันออกเฉียงเหนือ | 585 | 440 | 421,557 | 441 |
| ใต้ | 511 | 412 | 321,410 | 380 |
| กลางและตะวันตก | 187 | 274 | 185,185 | 200 |
| กทม.ปริมณฑลและตะวันออก | 228 | 179 | 167,987 | 217 |
| รวม | 1,710 | 1,507 | 1,291,890 | 1,409 |

❖ **สถานะกองทุนสวัสดิการชุมชน** การดำเนินงานสะสม การจัดตั้งกองทุนสวัสดิการชุมชนตำบล/เมืองรวม 5,997 กองทุน สมาชิกกองทุนรวมทั้งหมด 5,994,974 ราย จำนวนเงินกองทุนสวัสดิการรวม 15,503,158,822.23 บาท แยกเป็นเงินจากสมาชิก 10,252,431,957.74 บาท หรือร้อยละ 66.13 เงินสมทบจากองค์กรปกครองส่วนท้องถิ่น 1,055,233,572.03 บาท หรือร้อยละ 6.81 (อปท.สมทบตามความสมัครใจ/สถานะการคลังและส่วนหนึ่งสนับสนุนด้านอื่นที่ไม่เป็นเงินสมทบ) เงินสมทบจากรัฐบาลผ่าน พอช. 2,649,485,673.54 บาท หรือร้อยละ 17.09 เงินสมทบจากหน่วยงานภาครัฐอื่นๆ (ที่นอกเหนือจากการสมทบที่ผ่าน พอช.) 483,288,364.27 บาท หรือร้อยละ 3.12 นอกจากนั้นเป็นเงินจากแหล่งอื่นๆ เช่น ภาคเอกชน เงินบริจาค ดอกเบี้ยธนาคาร ค่าธรรมเนียมแรกเข้า ฯลฯ 1,062,719,254.65 บาท หรือร้อยละ 6.85

5. การพัฒนาระบบบริหารจัดการและคุณภาพองค์กรผู้ใช้สินเชื่อ

เป็นการสนับสนุนกลไกการบริหารและพัฒนาระบบสินเชื่อ การสอบทานและพัฒนาองค์กรผู้ใช้สินเชื่อระดับพื้นที่ เน้นการเสริมสร้างความเข้มแข็งขององค์กรผู้ใช้สินเชื่อ และการฟื้นฟูแก้ปัญหาสินเชื่อผิดนัด กำหนดเป้าหมายการดำเนินงานในปีงบประมาณ พ.ศ. 2562 จำนวน 400 องค์กร โดยสำนักบริหารกองทุนและสินเชื่อมีการจัดประชุมร่วมกับตัวแทนองค์กรชุมชนเพื่อติดตามโครงการสร้างความเข้มแข็งให้สหกรณ์จัดทำบัญชีและงบการเงินได้ ปีงบประมาณ 2561 และร่วมจัดทำแผนการดำเนินงานตามโครงการสร้างความเข้มแข็งฯ ปีงบประมาณ 2562 พร้อมทั้งกำหนดกรอบระยะเวลาการอบรมตามหลักสูตรการพัฒนาศักยภาพการจัดทำบัญชีและงบการเงินได้ของสหกรณ์ จำนวน 451 องค์กร แบ่งกลุ่มเป้าหมายการอบรมเป็นการอบรมส่วนกลาง 303 สหกรณ์ และอบรมระดับพื้นที่ 148 สหกรณ์

ผลการพัฒนาระบบบริหารจัดการและคุณภาพองค์กรผู้ใช้สินเชื่อ เกิดการอบรมตามโครงการสร้างความเข้มแข็งให้สหกรณ์จัดทำบัญชีและงบการเงิน จำนวนรวม 422 องค์กร โดยจำแนกเป็น

- 1) การอบรมระดับส่วนกลางในหลักสูตรการทำบัญชีและงบการเงินตามมาตรฐาน 190 องค์กร
- 2) การอบรมระดับพื้นที่ในหลักสูตรด้านการบริหารจัดการโครงการ/การบริหารสินเชื่อที่ดี/การพัฒนาองค์กรผู้ใช้สินเชื่อโครงการบ้านมั่นคง จำนวน 232 องค์กร

ทั้งนี้ จากการตรวจสอบองค์กรผู้เข้ารับการอบรม พบว่า มีบางองค์กรเข้ารับการอบรมมากกว่า 1 หลักสูตร ส่งผลให้องค์กรที่เข้ารับการอบรมพัฒนาระบบบริหารจัดการและคุณภาพองค์กรผู้ใช้สินเชื่อมีจำนวนสุทธิ 340 องค์กร

ผลจากการอบรมพัฒนาระบบบริหารจัดการและคุณภาพองค์กรผู้ใช้สินเชื่อ ก่อให้เกิดการพัฒนาตามมาตรฐานระบบบริหารจัดการที่ดีขององค์กรชุมชน โดยพัฒนาความรู้ ความสามารถและทักษะการบริหารจัดการที่ดีให้แก่สหกรณ์ผู้ใช้สินเชื่อในโครงการบ้านมั่นคง เกิดความเข้าใจเรื่องระบบบัญชีสหกรณ์ (กฎหมายระเบียบ การจัดทำเอกสารประกอบการบันทึกบัญชี และการบันทึกบัญชีของสหกรณ์) ตามระดับหลักสูตรที่ได้รับการอบรมและสามารถนำไปใช้บริหารจัดการสหกรณ์

ประเด็นยุทธศาสตร์ : การจัดระบบความสัมพันธ์ของชุมชนท้องถิ่นและภาคีที่เกี่ยวข้องสู่ความเปลี่ยนแปลงโครงสร้างและนโยบาย

6. การประสานความร่วมมือและบูรณาการการทำงานร่วมกับภาคีพัฒนา

เกิดการประสานความร่วมมือและบูรณาการการทำงานร่วมกับภาคีพัฒนาเพื่อสนับสนุนงานข้อมูลความรู้ วิชาการ การจัดการความรู้ และการจัดการตนเองของชุมชนท้องถิ่นจัดการตนเอง โดยเป็น*การประสานความร่วมมือกับสถาบันการศึกษาเพื่อพัฒนาชุมชนท้องถิ่น* ดังนี้

○ *ภาคเหนือ* เกิดการประสานความร่วมมือกับมหาวิทยาลัยแม่โจ้ พัฒนาศักยภาพกองทุนสวัสดิการชุมชน ภายใต้โครงการยกระดับศักยภาพ การจัดทำงบประมาณ บัญชี การเงิน การบริหารความเสี่ยง กองทุนสวัสดิการชุมชนภาคเหนือ โดยยึดหลักธรรมาภิบาล ให้แก่ผู้แทนกองทุนสวัสดิการชุมชนในจังหวัดเชียงใหม่ จำนวน 10 กองทุน รวม 100 คน จากการอบรม ผู้นำสามารถยกระดับสมรรถนะด้านระบบการจัดทำงบประมาณแบบจัดการตนเองแก่องค์กรชุมชน (Budgeting) พัฒนาศักยภาพในการจัดทำบัญชีอย่างเป็นระบบขององค์กรชุมชน (Systematic Accounting) ที่สามารถนำไปปฏิบัติได้จริง เกิดความเข้าใจด้านการเงินที่มีความเหมาะสมกับแต่ละกองทุนขององค์กรชุมชน (Appropriate Financing) เข้าใจการบริหารความเสี่ยง (Risk management) มากยิ่งขึ้น และมีความเข้าใจ มีความรู้ เรื่องธรรมาภิบาลในการบริหารกองทุนสวัสดิการชุมชน เกิดทัศนคติผู้นำองค์กรชุมชนอย่างโปร่งใส ตรวจสอบได้ ยึดหลักนิติธรรม (Good governance) รวมถึงการพัฒนาตนเอง ให้เกิดชุดองค์ความรู้ที่สามารถนำไปเผยแพร่ให้เป็นประโยชน์แก่กองทุนของตนเอง และ กองทุนใกล้เคียง

○ *ภาคตะวันออกเฉียงเหนือ* เกิดการประสานความร่วมมือกับมหาวิทยาลัยมหาสารคามในการพัฒนาความรู้ความสามารถและทักษะการจัดระบบการบริหารจัดการที่ดีขององค์กรชุมชนให้กับกองทุนสวัสดิการชุมชน 12 กองทุนในจังหวัดมหาสารคาม โดยการอบรมประกอบด้วยเนื้อหาสำคัญตามประเด็นหลัก 2 เรื่อง คือ การจัดทำบัญชีขององค์กร/กองทุนสวัสดิการชุมชน และการบริหารจัดการที่ดีตามหลักธรรมาภิบาล องค์กร ส่งผลให้คณะกรรมการกองทุนฯ ได้เรียนรู้ระบบบัญชีและงบการเงินของกองทุนฯ เกิดความรู้ความเข้าใจในเรื่องบัญชี การจัดการสำหรับองค์กรสวัสดิการชุมชน การวางแผนและตัดสินใจเพื่อพัฒนาความเข้มแข็งกองทุน เรียนรู้เข้าใจการนำใช้ข้อมูลการบัญชีเกิดประโยชน์ สามารถจัดจำแนกและสรุปข้อมูลได้ และนำผลมาวิเคราะห์สถานการณ์ทางการเงิน เพื่อชี้ผลสำเร็จในการดำเนินงาน รวมทั้งได้เรียนรู้รูปแบบมาตรฐานใหม่ ที่สอดคล้องกับบริบทของกองทุน สู่การสร้างระบบบริหารจัดการที่ดี และมีแผนงานและการเตรียมการปรับปรุงและพัฒนาระบบบัญชีที่ดีขึ้นของกองทุน

○ *ภาคใต้* เกิดการประสานความร่วมมือกับมหาวิทยาลัยราชภัฏมหาวิทยาลัยราชภัฏสุราษฎร์ธานี ในการกำหนดหลักสูตรประกาศนียบัตร สหวิทยาการเพื่อการพัฒนาชุมชนและท้องถิ่น ที่ประกอบด้วยรายวิชาที่จำเป็นต่อการทำงานของขบวนองค์กรชุมชนในปัจจุบันประกอบด้วย 1) การพัฒนาผู้นำภาคพลเมือง 2) การจัดการภัยพิบัติ 3) การออกแบบและวางผังชุมชนเมืองและชนบท 4) บทบาทหน้าที่ของสภาองค์กรชุมชน ตามพระราชบัญญัติสภาองค์กรชุมชน พ.ศ. 2551 5) ศาสตร์พระราชากับการจัดการเศรษฐกิจชุมชน 6) นักวิจัยชุมชน 7) การจัดการวัฒนธรรมชุมชน 8) การจัดการทรัพยากรธรรมชาติและสิ่งแวดล้อม 9) วิชาการจัดการขยะชุมชนและการสร้างมูลค่าขยะชุมชน และ 10) สุขภาวะชุมชน ซึ่งจากการประเมินผลตามเกณฑ์ มีสภาองค์กรชุมชนที่ผ่านเกณฑ์การประเมินดังกล่าว จำนวน 20 ตำบล จากที่เข้าร่วม 29 ตำบล ผลจากการอบรม ผู้นำชุมชนได้รับการส่งเสริมจิตสำนึก การส่งเสริมคุณธรรม การสร้างพลเมืองจิตอาสา การจัดการภาคเครือข่ายและการมีส่วนร่วม รวมถึงเทคนิคการประชุมและการเป็นเลขานุการในขบวนองค์กรชุมชนอย่างมืออาชีพและถูกต้อง รวมถึงการสร้างกรอบแนวคิด การจัดทำแผนที่ความคิด เทคนิคการประชุมแบบมีส่วนร่วม เทคนิคการวางแผนแบบมีส่วนร่วม รวมถึงการดำเนินการจัดข้อเสนอเชิงนโยบาย เพื่อ

สนองต่อความต้องการในการพัฒนาชุมชนและท้องถิ่นที่ถูกต้องตามหลักสากล ในการขับเคลื่อนงานในขบวนองค์กรชุมชนและท้องถิ่น พร้อมกับการจัดแผนชุมชน กับหน่วยงาน เพื่อการรองรับการพัฒนา ในแผนยุทธชาติ 20 ปี ต่อขบวนองค์กรชุมชน และเทคนิคการประเมินโครงการและการจัดรายงานประจำปี ต่อขบวนองค์กรชุมชนและท้องถิ่น ในการนำไปใช้ในการปฏิบัติงาน

○ **ภาคกลางและตะวันตก** เกิดการประสานความร่วมมือกับสถาบันการศึกษา 2 แห่งในพื้นที่

1) มหาวิทยาลัยราชภัฏกาญจนบุรี ในการพัฒนาศักยภาพองค์กรชุมชนให้มีทักษะ ความรู้ความสามารถในด้านการบริหารจัดการองค์กรที่ดี ให้กับกลุ่มออมทรัพย์สหกรณ์ในโครงการบ้านมั่นคง และกองทุนสวัสดิการชุมชน จังหวัดกาญจนบุรี จำนวน 11 องค์กร รวม 30 คน

2) มหาวิทยาลัยราชภัฏนครสวรรค์ ในการพัฒนาชุมชนท้องถิ่นจังหวัดนครสวรรค์ โดยมีการอบรม 2 ครั้ง ได้แก่ ครั้งที่ 1 การอบรมการใช้คอมพิวเตอร์ขั้นพื้นฐาน การใช้โปรแกรม Excel ในการจัดทำบัญชี และการใช้โปรแกรม PowerPoint เพื่อให้ขบวนองค์กรชุมชนนครสวรรค์ ได้เกิดทักษะในการใช้เทคโนโลยี เพิ่มประสิทธิภาพในการขับเคลื่อนงาน รวมถึงการหนุนเสริมขบวนฯ ในเรื่องของการทำบัญชี และการเงิน เพื่อนำไปสู่การจัดการกลุ่มออมทรัพย์ฯ นำมาซึ่งการบริหารจัดการที่ดี มีกลุ่มเป้าหมายผู้เข้าร่วมประกอบด้วย สหกรณ์ กลุ่มออมทรัพย์ในโครงการบ้านมั่นคง กองทุนสวัสดิการชุมชน โครงการบ้านพอเพียงชนบท รวม 33 องค์กร ผู้เข้าร่วม 60 คน ครั้งที่ 2 การอบรมเรื่องการบริหารจัดการที่ดีและการจัดทำบัญชีเบื้องต้น “โครงการพัฒนาชุมชนตามแนวพระราชโบาย คณะวิทยาการจัดการ กิจกรรมพัฒนาศักยภาพด้านการจัดทำบัญชีขององค์กรชุมชน” ผู้เข้าร่วมประกอบด้วยแกนนำสหกรณ์ กลุ่มออมทรัพย์ในโครงการบ้านมั่นคง รวม 12 องค์กร 43 คน

○ **ภาคกรุงเทพฯ ปริมณฑล และตะวันออก** เกิดการประสานความร่วมมือกับมหาวิทยาลัยราชพฤกษ์ จังหวัดนนทบุรีในการพัฒนาศักยภาพกองทุนสวัสดิการชุมชน จำนวน 23 กองทุน เพื่อติดตามการดำเนินงาน สถานะกองทุนสวัสดิการชุมชน การวิเคราะห์ศักยภาพกองทุน พร้อมทั้งยกระดับสู่การจัดทำแผนพัฒนาคุณภาพกองทุนสวัสดิการชุมชนเพื่อการเชื่อมโยงบูรณาการร่วมกับภาคีหน่วยงานอื่นๆ รวมทั้งยังได้ร่วมกันวิเคราะห์พื้นที่และจัดแผนปฏิบัติการพัฒนาโครงการสมทบกองทุนสวัสดิการชุมชน ปี 2563

ประเด็นยุทธศาสตร์ : การพัฒนาระบบบริหารจัดการองค์กร

7. การพัฒนาระบบสารสนเทศ ข้อมูล การจัดการความรู้ และการสื่อสารประชาสัมพันธ์

7.1 การจัดการความรู้องค์กรและชุมชน มุ่งเน้นการพัฒนาองค์ความรู้เพื่อเป็นเครื่องมือในการพัฒนาชุมชนท้องถิ่น โดยส่งเสริมการจัดการความรู้ในพื้นที่ พร้อมทั้งประสานความร่วมมือกับสถาบันการศึกษาและนักวิชาการในการค้นหาความรู้ชุมชนผ่านการศึกษาวิจัย เพื่อยกระดับสู่การปฏิบัติได้อย่างเหมาะสมกับบริบทของชุมชนในแต่ละพื้นที่ จากการจัดการความรู้ในพื้นที่ชุมชนรูปธรรมงานพัฒนาประเด็นต่างๆ ส่งผลให้เกิดชุดความรู้ที่เกิดจากประสบการณ์และการปฏิบัติจริง ก่อให้เกิดประโยชน์ในการพัฒนาและเป็นแบบอย่างการดำเนินงานในการสื่อสารประชาสัมพันธ์ และขยายผลสู่พื้นที่อื่นๆ

ผลการดำเนินงานในไตรมาส 4 เกิดกระบวนการในการจัดทำชุดความรู้พื้นที่รูปธรรมการพัฒนาชุมชนท้องถิ่นประเด็นต่าง ๆ เช่น การพัฒนาที่อยู่อาศัย สวัสดิการชุมชน เศรษฐกิจและทุนชุมชน สภาองค์กรชุมชน ทฤษฎีการธรรมชาติและสิ่งแวดล้อม โดยเป็นชุดความรู้พื้นที่รูปธรรมระดับตำบล จังหวัด ภูมิภาค นิเวศน์ และเกิดการส่งเสริมการใช้ประโยชน์จากชุดความรู้ดังกล่าวในการสื่อสารประชาสัมพันธ์และเป็นตัวอย่างในการขยายผลสู่สาธารณะจำนวน 274 ชุดความรู้ แบ่งเป็น คลิปวิดีโอ 6 เรื่อง และงานเขียนสารคดี

เพื่องานพัฒนา 268 เรื่อง โดยเผยแพร่ในช่องทางสื่อสารสาธารณะ เช่น เว็บไซต์ พอช. รายการวิทยุพลังชุมชน และหนังสือพิมพ์อิเล็กทรอนิกส์ไทยโพสต์ เป็นต้น โดยผลการดำเนินงานในปีงบประมาณ พ.ศ.2562 เกิดชุดความรู้เพื่อสื่อสารประชาสัมพันธ์และเป็นตัวอย่างในการขยายผลสู่สาธารณะจำนวนทั้งสิ้น 539 ชุดความรู้ คิดเป็นร้อยละ 107.80 ของเป้าหมายการดำเนินงานปี 2562

| ภาค | เป้าหมาย (ชุดความรู้) | ผลการดำเนินงาน (ชุดความรู้) | | | | |
|---|--------------------------|-----------------------------|----------|----------|----------|-----|
| | | ไตรมาส 1 | ไตรมาส 2 | ไตรมาส 3 | ไตรมาส 4 | รวม |
| ภาคเหนือ | 100 | 11 | - | 24 | 70 | 105 |
| ภาคตะวันออกเฉียงเหนือ | 100 | 10 | 35 | 35 | 30 | 110 |
| ภาคใต้ | 100 | 4 | 44 | 15 | 49 | 112 |
| ภาคกลางและตะวันตก | 100 | 6 | 14 | 51 | 30 | 101 |
| ภาคกรุงเทพฯ ปริมณฑล และตะวันออกเฉียง | 100 | 4 | 6 | 6 | 95 | 111 |
| รวม | 500 | 35 | 99 | 131 | 274 | 539 |

7.2 การพัฒนาระบบข้อมูลและเทคโนโลยีสารสนเทศ เกิดการประสานการทำงานกับหน่วยงานภาคี เพื่อพัฒนาระบบข้อมูลและเทคโนโลยีสารสนเทศ ได้แก่

- ร่วมกับศูนย์เทคโนโลยีสารสนเทศ กระทรวงการพัฒนาสังคมและความมั่นคงของมนุษย์ในการเชื่อมโยงข้อมูลผู้รับประโยชน์จากโครงการที่อยู่อาศัยกับระบบ Social Map ของกระทรวงฯ เพื่อแสดงข้อมูลผู้รับประโยชน์/รับเงินอุดหนุนจากหน่วยงานต่างๆ ในสังกัดกระทรวงฯ เป็นรายจังหวัด ผ่านระบบ One Home

- เกิดการพัฒนาระบบสารสนเทศการบริหารจัดการโครงการ (CODI Project Management) เพื่อรองรับการบริหารโครงการต่าง ๆ ที่ได้มีการสนับสนุนงบประมาณ ได้แก่ โครงการเสริมสร้างขีดความสามารถของชุมชน โครงการสนับสนุนสวัสดิการชุมชน โครงการบ้านมั่นคง และโครงการบ้านพอเพียงชนบท พร้อมทั้งจัดทำและปรับปรุงคู่มือ การบันทึกข้อมูลโปรแกรมระบบบริหารจัดการโครงการ (CODI Project Management System) รวมทั้งอบรมเพื่อให้ผู้ใช้งานสามารถเรียนรู้การใช้งานโปรแกรมถูกต้อง โดยเริ่มใช้งานระบบในวันที่ 11 ธันวาคม 2561 เพื่อให้ชาวบ้านองค์กรชุมชน และหน่วยงานที่เกี่ยวข้องบันทึก/อนุมัติ/ติดตามโครงการ รวมทั้งพิมพ์เอกสารประกอบโครงการ และเอกสารรายงานได้จากระบบ ทั้งนี้ในการใช้งานระบบบริหารจัดการโครงการได้มีการสรุปปัญหาการดำเนินงานอย่างต่อเนื่องและรายงานในที่ประชุมคณะทำงานพัฒนาระบบเทคโนโลยีสารสนเทศรับทราบ

7.3 การพัฒนาระบบการสื่อสาร/ประชาสัมพันธ์

- การสื่อสารสาธารณะนโยบายสำคัญขององค์กร ประกอบด้วย สื่อสารงานพัฒนาของสถาบันฯ และชาวบ้านองค์กรชุมชนสู่สาธารณะในประเด็นการขับเคลื่อนงานของสถาบันฯ ดังนี้

- สื่อสารและเผยแพร่การจัดงาน Thailand Social Expo 2019 ในธีม “จากบ้านมั่นคงของมนุษย์ สู่ชุมชนท้องถิ่นจัดการตนเอง” ซึ่งสถาบันพัฒนาองค์กรชุมชน (องค์การมหาชน) ร่วมกับกระทรวงการพัฒนาสังคมและความมั่นคงของมนุษย์และหน่วยงานในสังกัด จัดขึ้นระหว่างวันที่ 5-7 กรกฎาคม 2562 ที่ศูนย์ประชุมเมืองทองธานี จ.นนทบุรี ในช่องทางสื่อสารสาธารณะต่างๆ รวม 28 ครั้ง ได้แก่

- รายการวิทยุพลังชุมชน คลื่น FM 92.5 เมกกะเฮิร์ต ออกอากาศทุกวันเสาร์ ช่วงเวลา 17.05-18.00 น. โดยในเดือนกรกฎาคมได้ออกอากาศเพื่อรายงานพื้นที่รูปธรรมที่เข้าร่วมงานไทยแลนด์ฯ รวม 7 ครั้ง เช่น เรื่องชุมชนต้นแบบที่มาร่วมงานไทยแลนด์โซเซียลเอ็กซ์โป 2019 เรื่องผู้แทนชุมชนจากประเทศ

กัมพูชาที่มาร่วมเสวนาการแก้ไขปัญหาที่อยู่อาศัยคนจนในเอเชีย เรื่องบทบาทของพระสงฆ์ในการสนับสนุน ขบวนการองค์กรชุมชนเพื่อแก้ไขปัญหาที่อยู่อาศัยคนจนเมืองอุดรดิตถ์ เป็นต้น

- สื่อออนไลน์ รวม 18 ครั้ง เช่น ข่าว ‘กระทรวง พม.เชิญร่วมงาน ไทยแลนด์โซเซียล เอ็กซ์โป 2019’ 5-7 ก.ค.นี้ที่เมืองทองธานี ลงในเว็บไซต์ oknation.net เมื่อวันที่ 2 กรกฎาคม 62 เป็นต้น

- สื่อทีวี จำนวน 3 ครั้ง เช่น สก๊อปข่าวเพื่อประชาสัมพันธ์ชุมชนต้นแบบที่มาร่วมงานไทยแลนด์ฯ ผ่านทางรายการข่าวโทรทัศน์เนชั่นทีวี ช่อง 22 เรื่องชุมชนต้นแบบเขาแก้ว อ.ลานสกา จ. นครศรีธรรมราช เมื่อวันที่ 3 กรกฎาคม ความยาว 3 นาที เป็นต้น

● เผยแพร่รูปธรรมงานความคืบหน้าการพัฒนาที่อยู่อาศัยชุมชนริมคลองลาดพร้าว และ คลองเปรมประชากร รวม 9 ประเด็นข่าว 17 ช่องทาง เช่น ข่าวปลัด พม.เยี่ยมโครงการพัฒนาที่อยู่อาศัยชุมชน ริมคลองลาดพร้าว สร้างบ้านเสร็จแล้ว 3,268 หลัง ใน 35 ชุมชน โดยออกอากาศทางเว็บไซต์พอช. เว็บไซต์ oknation เว็บไซต์รัฐบาลไทย สถานีโทรทัศน์ ช่อง 11 และสถานีโทรทัศน์ช่อง 9 วันที่ 9 กรกฎาคม 2562 และ เผยแพร่ข้อมูลข่าวสารการดำเนิน โครงการพัฒนาชุมชนริมคลอง ชุมชนหลัง วก จันทเกษม รายการ“Voice Go” รวม 1 ตอน โดยสัมภาษณ์ผู้ช่วยผู้อำนวยการ พอช. และชาวบ้านชุมชนหลังวค.จันทเกษม โดยออกอากาศ ช่อง VoiceTV เวลา 11.30 -11.50 น.

● สื่อสารและประชาสัมพันธ์งาน พอช. และงานพัฒนาขบวนการชุมชน ผ่านรายการ “เดอะเดย์ 4.0 หนึ่งวันสำคัญ” ทางสถานีโทรทัศน์ ททบ.5 ออกอากาศทุกวันหยุดนักขัตฤกษ์ เวลา 10.40 – 11.05 น. ดำเนินการใน 3 ตอน/พื้นที่ ประกอบด้วย (1) การพัฒนาที่อยู่อาศัยชุมชนคลองลาดพร้าว “คืนความสุขให้คนคลอง คืนสายคลองให้คนเมือง” ชุมชนศาลเจ้าพ่อสมบุญ พหลโยธิน 54 (2) สวัสดิการชุมชนกับการแก้ไขปัญหาที่อยู่อาศัยและพัฒนาวิถีชีวิตเศรษฐกิจคนคลองหินปูน อ.วังน้ำเย็น จ.สระแก้ว และ (3) ร้านค้าชุมชน ต.ท่าเสา อ.ไทรโยค จ.กาญจนบุรี

● สื่อสารและประชาสัมพันธ์งาน พอช. และงานพัฒนาขบวนการชุมชน ผ่านรายการ “รายการเก็บตกจากเนชั่น” ภาคเย็น สถานีโทรทัศน์เนชั่นทีวี เสนอข่าว/สารคดีสั้น (ช่วงวันจันทร์-ศุกร์) ความยาว 3 นาที รวม 5 ตอน ประกอบด้วย 1) ข่าว ชุมชนต้นแบบ ต.เขาแก้ว อ.ลานสกา จ.นครศรีธรรมราช รายการเก็บตกจากเนชั่น ภาคเย็น วันที่ 3 กรกฎาคม 2562 2) ข่าว จากป่าชุมชนสู่ตำบลเข้มแข็งที่หนองโรง รายการเก็บตกจากเนชั่น ภาคเย็น วันที่ 4 กรกฎาคม 2562 3) ข่าว พอช. ร่วมงาน thailand Social Expo2019 รายการเก็บตกจากเนชั่น ภาคเย็น วันที่ 8 กรกฎาคม 2562 4) ข่าวกองทุนสวัสดิการชุมชนสู่สังคมสวัสดิการ...เพื่อชุมชนเข้มแข็ง และ 5) สวัสดิการชุมชน สู่สังคมสวัสดิการเพื่อความมั่นคงของมนุษย์

● ทำความร่วมมือในการสื่อสารสาธารณะระหว่างสถาบันพัฒนาองค์กรชุมชนกับสถานีวิทยุ โทรทัศน์แห่งประเทศไทย (สทท.) หรือ NBT ผ่านโครงการประชาสัมพันธ์งานพัฒนาขบวนการชุมชน หรือ ภารกิจต่างๆ ของสถาบันพัฒนาองค์กรชุมชน (องค์การมหาชน) ที่สร้างการรับรู้และเข้าใจต่อประชาชน ทาง สถานีวิทยุโทรทัศน์แห่งประเทศไทย (สทท.) ปีงบประมาณ 2562 ในรายการ “รอบภูมิภาค” จำนวน 6 ครั้ง/ ตอน ในพื้นที่รูปธรรมที่ พอช. สนับสนุนความเข้มแข็ง 5 ภาค มีแผนงานในการดำเนินการสารคดีดังกล่าว ในช่วงเดือน ก.ค. - ก.ย. 2562 และต่อเนื่องถึงปี 2563

● สื่อสารข่าวสาร ความเคลื่อนไหว และกิจกรรมต่างๆ ของ พอช.และขบวนการชุมชน รวมทั้งภาคีเครือข่ายมาออกอากาศในช่องทางต่างๆ ได้แก่

- รายการวิทยุพลังชุมชน คลื่น FM 92.5 MHz มีการนำเสนอข้อมูลข่าวสารของ พอช. และขบวนการชุมชน ตามแผนการสื่อสารและช่องทางการสื่อสาร เพื่อสร้างการรับรู้เข้าใจต่อประชาชน

กลุ่มเป้าหมายที่เกี่ยวข้องอย่างต่อเนื่อง ออกอากาศทุกวันเสาร์ ช่วงเวลา 17.05-18.00 น. นำเสนอข้อมูลข่าวสารครั้งละ 3 เรื่อง/ข่าว) จำนวน 12 เรื่อง/ข่าว

- นำเสนอสื่อบทสัมภาษณ์หรือรายงานเชิงสารคดี ในหนังสือพิมพ์ไทยโพสต์ ฉบับอิเล็กทรอนิกส์ มีเนื้อหาเกี่ยวกับงานพัฒนาของ พอช. และเผยแพร่ลงในเว็บไซต์ไทยโพสต์ , เว็บไซต์ Ryt9.com รวม 4 ครั้ง เช่น รายงานเรื่อง ‘คนจนสร้างเมืองและสิทธิที่จะอยู่ในเมือง’ โครงการพัฒนาท่าเรือ และ Smart Community และเสียงจากคนคลองเตย ตีพิมพ์ในหนังสือพิมพ์ไทยโพสต์ฉบับอิเล็กทรอนิกส์ ฉบับวันที่ 27 กรกฎาคม 2562 รายงานเรื่อง ‘ยานนาวาโมเดล’ ต้นแบบการแก้ไขปัญหาที่อยู่อาศัยคนจนในเมือง ตีพิมพ์ในหนังสือพิมพ์ไทยโพสต์ฉบับอิเล็กทรอนิกส์ ฉบับวันที่ 27 กรกฎาคม 2562 เป็นต้น

- นำเสนอข่าวสารลงในเว็บไซต์ thaipost.net เดือนละ 4 ครั้ง รวม 12 ครั้ง

○ สื่อสารการสร้างความรู้ความเข้าใจแก่ประชาชน : เป็นการชี้แจงประเด็นข่าวที่ทันต่อสถานการณ์ แนวทางและวิธีการปฏิบัติการ พร้อมทั้งรายงานผลการชี้แจงประเด็นข่าวที่มีคุณภาพและรายงานเข้าสู่ระบบฯ โดยมีการจัดทำแผนการสร้างความรู้ความเข้าใจแก่ประชาชนของ พอช. ประจำปี พ.ศ. 2562 (รายปีและรายเดือน) พร้อมทั้งจัดตั้งกลไกสนับสนุนการชี้แจงประเด็นข่าวที่ทันต่อเหตุการณ์ของสถาบันฯ โดยมีการดำเนินการและรายงานผลการดำเนินการชี้แจงประเด็นข่าวที่มีคุณภาพ จำนวน 1 กรณี เป็นการรายงานต่อสื่อสาธารณะ (รายงานนอกระบบ) ได้แก่ กรณีขอให้ตรวจสอบการบริหารของสหกรณ์เคหสถานบ้านมั่นคงชุมชนริมคลอง จำกัด เมื่อวันที่ 2 กรกฎาคม 2562 เป็นการชี้แจงต่อ ป.พม.

8. ระบบการกำกับและบริหารองค์กร

8.1 ระบบตรวจสอบภายใน การดำเนินงานในไตรมาส 4 มีดังนี้

○ การตรวจสอบระบบเทคโนโลยีสารสนเทศ มีวัตถุประสงค์เพื่อตรวจสอบโครงสร้างระบบเทคโนโลยีสารสนเทศ และประเมินความเพียงพอของการควบคุมภายในด้านระบบเทคโนโลยีสารสนเทศ มาตรการในเรื่องการรักษาความปลอดภัยของระบบเทคโนโลยีสารสนเทศ มีการปฏิบัติตามกฎหมาย ระเบียบที่เกี่ยวข้อง ซึ่งจากการตรวจสอบ พบว่า มีการปฏิบัติตามนโยบายและแนวปฏิบัติในการรักษาความปลอดภัยด้านสารสนเทศของสถาบันฯ โดยมีการรายงานผลการตรวจสอบในที่ประชุมคณะกรรมการตรวจสอบ เมื่อวันที่ 15 สิงหาคม 2562 และเสนอรายงานการประชุมต่อคณะกรรมการสถาบันฯ เมื่อวันที่ 29 สิงหาคม 2562

○ การตรวจสอบโครงการบ้านพอเพียงชนบท มีวัตถุประสงค์เพื่อตรวจสอบการดำเนินงานเกี่ยวกับการบริหารงบประมาณสนับสนุนของสำนักงานภาค และตรวจสอบการดำเนินงานตามโครงการบ้านพอเพียงชนบทของสำนักงานภาคให้สอดคล้องตามข้อบังคับ ระเบียบ คำสั่ง และหลักเกณฑ์การปฏิบัติงานของสถาบันฯ เพื่อให้เกิดความมั่นใจในการสนับสนุนงบประมาณให้กับองค์กรชุมชน การใช้งบประมาณอย่างมีประสิทธิภาพและประสิทธิผลสำเร็จตามเป้าหมาย และสร้างความมั่นใจในการบริหารจัดการแก่ฝ่ายบริหาร โดยมีการดำเนินการตรวจสอบโครงการบ้านพอเพียงฯ ในพื้นที่จังหวัดพระนครศรีอยุธยา ประจวบคีรีขันธ์ เชียงราย ลำปาง ตราด จันทบุรี ชัยภูมิ และบุรีรัมย์ รวมทั้งตรวจสอบเงินประจำหน่วยงานเพื่อโครงการสนับสนุน ทั้งนี้ ได้กำหนดนำเสนอผลการตรวจสอบในที่ประชุมคณะกรรมการตรวจสอบ ครั้งที่ 7/2562 และเสนอรายงานการประชุมต่อคณะกรรมการสถาบันฯ ครั้งที่ 9/2562

8.2 ระบบการบริหารความเสี่ยงและการควบคุมภายใน ดำเนินการภายใต้การบริหารจัดการของคณะกรรมการบริหารความเสี่ยงและการควบคุมภายใน

○ ระบบบริหารความเสี่ยง ประจำปีงบประมาณ พ.ศ.2562 มีความเสี่ยง 2 ประเด็นงาน คือ

1) ความเสี่ยงในการขับเคลื่อนการพัฒนาที่อยู่อาศัย โดยมีความเสี่ยง ได้แก่ ขาดกลุ่มเป้าหมายที่ชัดเจนที่จะดำเนินงานในปีงบประมาณ จำนวนครัวเรือนผู้เดือดร้อนไม่เป็นไปตามเป้าหมาย ผู้เดือดร้อนที่แท้จริงไม่ได้เข้าสู่กระบวนการแก้ไขปัญหาที่อยู่อาศัย องค์กรชุมชนที่ได้รับการสนับสนุนไม่สามารถบริหารจัดการโครงการให้แล้วเสร็จตามแผนงาน/เบิกจ่ายงบประมาณไม่เป็นไปตามเป้าหมาย และคุณภาพงานก่อสร้างไม่ได้มาตรฐานนำไปสู่การร้องเรียน

โดยมีการกำหนดแนวทางในการจัดการความเสี่ยง ได้แก่ การใช้กลไกคณะกรรมการเมืองและระดับภาคอย่างต่อเนื่องเพื่อให้เกิดการบริหารจัดการโครงการอย่างมีประสิทธิภาพ รวมทั้งการกำหนดมาตรการเร่งรัดการเบิกจ่ายงบประมาณโครงการที่ค้าง การติดตามสอบถามโครงการบ้านมั่นคง และการพัฒนาความรู้ความเข้าใจให้แก่กองเลขาและขบวนองค์กรชุมชนเรื่องการบริหารจัดการโครงการตามหลักธรรมาภิบาล

2) ความเสี่ยงด้านการพัฒนาคุณภาพสินเชื่อและการแก้ไขปัญหาสินเชื่อผิดนัด โดยมีความเสี่ยง ได้แก่ องค์กรชุมชนไม่สามารถชำระคืนสินเชื่อได้ภายในระยะเวลาที่กำหนด และไม่สามารถหาแนวทางการแก้ปัญหากการผิดนัดชำระหนี้และฟื้นฟูองค์กรผู้ใช้สินเชื่อได้ภายในระยะเวลาที่กำหนด

โดยมีการกำหนดแผนงาน/แนวทางในการจัดการความเสี่ยง ได้แก่ การพัฒนาความเข้มแข็งขององค์กรผู้ใช้สินเชื่อการบริหารจัดการที่ดี การบริหารจัดการสินเชื่อ การสอบถามองค์กรผู้ใช้สินเชื่อ การจัดทำมีกลไกการทำงานและการติดตามระดับพื้นที่อย่างมีส่วนร่วมระหว่างองค์กรชุมชนและหน่วยงาน การทำแผนแก้ปัญหาสินเชื่อขององค์กรผู้ใช้สินเชื่อ และการดำเนินการตามกฎหมายในกรณีที่เกิดปัญหาไม่ได้ผล โดยมีการดำเนินการจัดทีมทำงานสอบถามสินเชื่อเพื่อลงพื้นที่สอบถามและพัฒนาคุณภาพสินเชื่อ

○ ระบบการควบคุมภายใน การประเมินความเสี่ยงประจำปี 2562 ของ 16 ส่วนงาน มีการวิเคราะห์ความเสี่ยงตามแผนงาน/โครงการ จำนวน 65 แผนงาน/โครงการ โดยมีผลการประเมินความเสี่ยงจำแนกตามระดับความเสี่ยง ดังนี้

ตาราง ผลการประเมินความเสี่ยงของแผนงาน/โครงการ ประจำปีงบประมาณ 2562

| แผนงาน/โครงการประจำปี 2562 | ระดับความเสี่ยง | ผลการประเมินความเสี่ยงของแผนงาน/โครงการประจำปี 2562 |
|--|-----------------|---|
| จำนวน 65 แผนงาน/โครงการ (จาก 16 ส่วนงาน) | สูงสุด | 7 |
| | สูง | 33 |
| | ปานกลาง | 13 |
| | ต่ำ | 12 |
| | รวม | 65 |

จากการติดตามผลการดำเนินงานตามแผนการควบคุมภายในไตรมาส 3 แผนงาน/โครงการที่มีความเสี่ยงระดับสูงและระดับสูงสุดลดลงเหลือ 15 แผนงาน/โครงการ ทั้งนี้ เมื่อจำแนกประเภทความเสี่ยงที่ยังไม่ลดลง พบว่า เป็นความเสี่ยงด้านการดำเนินงานร้อยละ 87.50 รองลงมาคือความเสี่ยงด้านกลยุทธ์ ร้อยละ 12.50

8.3 การบริหารสินเชื่อ

1) การสนับสนุนสินเชื่อแก่องค์กรชุมชน ระหว่างเดือน ตุลาคม 2561 – สิงหาคม 2562 มีการสนับสนุนสินเชื่อแก่องค์กรชุมชนรวม 19 องค์กร วงเงิน 319.73 ล้านบาท โดยมีผู้รับประโยชน์ 34 ชุมชน 1,033 คริวเรือน

| ประเภทสินเชื่อ | จำนวนเงินอนุมัติ (ล้านบาท) | จำนวน องค์กร | จำนวนผู้รับประโยชน์ | |
|--------------------------------|-------------------------------|-----------------|---------------------|-----------|
| | | | ชุมชน | คริวเรือน |
| พัฒนาที่อยู่อาศัย (บ้านมั่นคง) | 319.73 | 19 | 34 | 1,033 |

2) สรุปผลการชำระคืนสินเชื่อสะสมคิดเป็นสัดส่วน ดังนี้

| ผลการชำระคืนสินเชื่อสะสม | ร้อยละ |
|--|--------|
| • ร้อยละของสินเชื่อที่ได้รับชำระคืนต่อสินเชื่อที่จ่ายเงินแล้ว | 45.97 |
| • ร้อยละของจำนวนเงินสินเชื่อที่ได้รับการชำระคืนต่อจำนวนเงินสินเชื่อที่ทั้งได้รับชำระคืนทั้งหมด | 105.95 |
| • ร้อยละของสินเชื่อคงเหลือผิดนัดต่อสินเชื่อคงเหลือทั้งหมด | 11.01 |
| • ร้อยละของเงินงวดผิดนัดต่อสินเชื่อคงเหลือทั้งหมด | 5.72 |

สถาบันฯ มีผลการดำเนินงานสินเชื่อสะสม ตั้งแต่เริ่มดำเนินงานถึงมีนาคม 2562 ดังนี้

- สินเชื่ออนุมัติสะสม 975 องค์กร 10,819.24 ล้านบาท
- ผู้รับประโยชน์ 6,234 ชุมชน 406,606 คริวเรือน
- จำนวนเงินสินเชื่อที่องค์กรชุมชนได้รับแล้ว 8,938.90 ล้านบาท
- จำนวนเงินสินเชื่อที่รับการชำระคืน 4,108.91 ล้านบาท
- สินเชื่อคงเหลือ 688 องค์กร 4,829.99 ล้านบาท

การอนุมัติสินเชื่อโครงการบ้านมั่นคงไทยเข้มแข็ง

วงเงินที่ได้รับความเห็นชอบจากคณะกรรมการ ฯ และคณะกรรมการสถาบันแล้ว รวม 3,006.08 ล้านบาท (ส่วนที่เกิน 3,000 ล้านบาท อนุมัติโดยใช้เงินกองทุน พอช.) ผู้รับประโยชน์ 18,176 คริวเรือน 230 องค์กร 59 จังหวัด

9. การบริหารและพัฒนาบุคลากร

○ การพัฒนาคุณภาพการบริหารทรัพยากรบุคคล : ประกาศหลักเกณฑ์ความก้าวหน้าสายอาชีพ (Career Path) ฉบับปรับปรุงครั้งที่ 1 พ.ศ.2562 เมื่อวันที่ 21 สิงหาคม 2562 สารสำคัญของ การปรับปรุง คือ การปรับกลุ่มตำแหน่ง (Job Family) เพื่อให้เกิดการหมุนเวียน เรียนรู้งานได้อย่างหลากหลายและมีประสิทธิภาพมากขึ้น เพิ่มเติมหลักเกณฑ์การคัดเลือกผู้ปฏิบัติงานเพื่อดำรงตำแหน่งรองผู้อำนวยการ และปรับปรุงหลักเกณฑ์การคัดเลือกผู้ปฏิบัติงานเพื่อดำรงตำแหน่งในสายวิชาการ (ชำนาญการและชำนาญการพิเศษ) รวมทั้งมีการจัดทำ HR CODI NEWS เพื่อเป็นสื่อกลางในการแจ้งข่าวบุคลากรให้กับผู้ปฏิบัติงาน สถาบัน โดยในแต่ละฉบับจะบอกเล่าเรื่องราวที่เกี่ยวข้องกับงานทรัพยากรบุคคล และความเคลื่อนไหวต่างๆ ที่ผู้ปฏิบัติงานควรทราบและเป็นประโยชน์

○ การพัฒนาศักยภาพบุคลากรในการปฏิบัติงาน เกิดการพัฒนาศักยภาพผู้ปฏิบัติงาน ส่งผลให้ผู้ปฏิบัติงานเกิดความรู้ความเข้าใจและการพัฒนาทักษะการทำงานตามตำแหน่งงานและภารกิจของสถาบันฯ ตลอดจนส่งเสริมให้ผู้ปฏิบัติมีการแลกเปลี่ยนประสบการณ์ทั้งด้านการปฏิบัติงานและเปิดโลกทัศน์จากภายนอก ดังนี้

1) การพัฒนาศักยภาพคณะกรรมการ ผู้บริหาร และผู้ปฏิบัติงานของสถาบันฯ เรื่องการบริหารการเงินและการเบิกจ่ายเงินตามพระราชบัญญัติการจัดซื้อจัดจ้างและการบริหารพัฒนาภาครัฐ พ.ศ.

2560 และพระราชบัญญัติวินัยการเงินการคลัง พ.ศ.2561 เมื่อวันที่ 26 กรกฎาคม 2562 โดยมีนางกุลิสราห์ บุญทับ ผู้อำนวยการสำนักตรวจสอบการเงินและบริหารพัสดุที่ 8 สำนักงานตรวจเงินแผ่นดิน เป็นวิทยากร ถ่ายทอดความรู้เกี่ยวกับพระราชบัญญัติวินัยการคลังของรัฐ พ.ศ.2561 และการใช้จ่ายเงินของหน่วยงานภาครัฐ ให้มีความโปร่งใส คุ่มค่าและประหยัด โดยพิจารณาเป้าหมายและผลสัมฤทธิ์ โดยมีผู้ปฏิบัติเข้ารับการอบรม จำนวน 114 คน

2) การปฐมนิเทศผู้ปฏิบัติงานใหม่ จำนวน 13 คน เมื่อวันที่ 30 กรกฎาคม 2562 โดยเป็นการแนะนำองค์กร อุดมการณ์ของสถาบันฯ ซึ่งแจ่งเป้าหมาย/แนวทางการทำงาน และลงพื้นที่เรียนรู้งานตำบล รุปรธรรมท้องถิ่นจัดการตนเองและชมการแสดงวัฒนธรรมชุมชนท้องถิ่นเพื่อสืบสานวัฒนธรรมที่ดั่งงามของชุมชน ร่วมกับเครือข่ายวัฒนธรรม ณ อำเภอขลุง จังหวัดจันทบุรี

3) การพัฒนาศักยภาพผู้ปฏิบัติงานสถาบันพัฒนาองค์กรชุมชน(องค์การมหาชน) กลุ่มคนรุ่นใหม่ (CODI Young Talent) รุ่นที่ 1 ครั้งที่ 3/2562 “การเสริมปัญญา เสริมความคิด พิชิตการบริหาร โครงการให้สำเร็จ ” เมื่อวันที่ 1-2 กรกฎาคม 2562 ณ จังหวัดนนทบุรี ซึ่งโครงการพัฒนาผู้ปฏิบัติงานกลุ่มคนรุ่นใหม่ในครั้งที่ 3 ว่าด้วยเรื่องของการ ให้ความรู้เกี่ยวกับการจัดทำโครงการและเรียนรู้เทคนิคการจัดการเชิงกลยุทธ์ให้บรรลุเป้าหมาย โดย ผู้อำนวยการฝ่ายปรึกษาแนะนำ ด้านการจัดการองค์กร สถาบันเพิ่มผลผลิต แห่งชาติ

4) การพัฒนาศักยภาพผู้ปฏิบัติงานของสถาบันพัฒนาองค์กรชุมชน Workshop Unlock the “Visual thinking” power เคาะสนิม-ปลุกพลังทักษะการใช้ภาพวาดง่ายๆ รุ่นที่ 1 เมื่อวันที่ 2 สิงหาคม 2562 ณ สถาบันพัฒนาองค์กรชุมชน (องค์การมหาชน) โดยมีผู้ปฏิบัติงานเข้าร่วมทั้งหมด จำนวน 40 คน

5) การพัฒนาศักยภาพผู้ปฏิบัติงานด้านความรู้สหกรณ์“กฎหมายสหกรณ์ฉบับใหม่ & เทคนิค การอ่านและวิเคราะห์งบการเงิน”วันที่ 26 – 27 สิงหาคม 2562 ณ จังหวัดปทุมธานี โดยสำนักทรัพยากร บุคคลเข้าร่วมเป็นทีมจัดและเรียนรู้กับสำนักบริหารกองทุนและสินเชื่อ โดยมีผู้ปฏิบัติงานเข้ารับการอบรม จำนวนทั้งหมด 74 คน

ข้อมูลทางการเงินที่สำคัญ ไตรมาส 4 ปีงบประมาณ 2562 (ณ ส.ค. 62)

1. รายงานวิเคราะห์สถานะการเงินและผลการดำเนินงานทางการเงิน (งบประมาณรวม)

หน่วย : ล้านบาท

| สถานะการเงิน | งบประมาณรวม | | | |
|-------------------------------------|---------------------------------|---------------------|----------------|--------------|
| | รวม 4 ไตรมาส (ต.ค.61-ส.ค.62) | ปี 2562 ไตรมาส 4 | ไตรมาส 3 | ร้อยละ |
| | หน่วย : ล้านบาท | | | |
| สินทรัพย์ | | | | |
| เงินสด เงินฝากธนาคาร เงินลงทุน | 3,659.6 | 3,750.4 | 43.8 | |
| ลูกหนี้เงินยืม และอื่นๆ | 27.2 | 30.6 | 0.3 | |
| เงินให้กู้ระยะยาว-สุทธิ | 4,513.2 | 4,532.6 | 54.0 | |
| สินทรัพย์ถาวร-สุทธิ | 162.2 | 159.6 | 1.9 | |
| สินทรัพย์รวม | 8,362.2 | 8,473.2 | 100.0 | |
| หนี้สินรวม | 65.4 | 101.7 | 0.8 | |
| สินทรัพย์-สุทธิ | 8,296.8 | 8,371.5 | 99.2 | |
| ผลการดำเนินงาน | | | | |
| รายได้ | | | | |
| รายได้จากการดำเนินงาน | 143.8 | 25.4 | 39.3 | 9.4 |
| รายได้ดอกเบี้ยเงินฝากธนาคารและอื่นๆ | 129.5 | 67.7 | 37.0 | 8.5 |
| รายได้เงินอุดหนุน | 1,253.4 | 124.9 | 235.0 | 82.1 |
| รวมรายได้ | 1,526.7 | 218.0 | 311.3 | 100.0 |
| ค่าใช้จ่าย | | | | |
| ค่าใช้จ่ายในการดำเนินงาน | 157.5 | 30.0 | 42.9 | 10.3 |
| ค่าใช้จ่ายในการพัฒนา | 97.6 | 26.7 | 29.0 | 6.4 |
| ค่าใช้จ่ายเงินอุดหนุน | 929.8 | 233.1 | 385.0 | 60.9 |
| ค่าเสื่อมราคา ค่าเผื่อหนี้ฯและอื่นๆ | (0.9) | 2.9 | 4.3 | (0.1) |
| รวมค่าใช้จ่าย | 1,184.0 | 292.7 | 461.2 | 77.5 |
| รายได้สูง(ต่ำ)กว่าค่าใช้จ่าย | 342.7 | (74.7) | (149.9) | 22.5 |

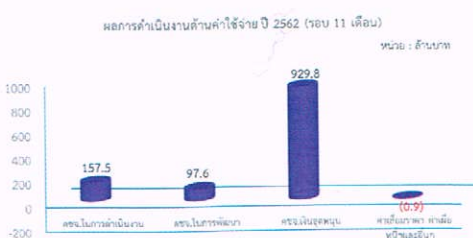

จากผลการดำเนินงานที่แสดงในงบการเงินของสถาบันรอบ 11 เดือน ณ สิงหาคม 2562 สถาบันมีสินทรัพย์รวมทั้งสิ้น จำนวน 8,362.2 ล้านบาท สินทรัพย์ส่วนใหญ่ร้อยละ 54 เป็นเงินให้กู้ระยะยาว โดยเป็นสินเชื่อพัฒนาที่อยู่อาศัยโครงการบ้านมั่นคงจำนวน 4,213.2 ล้านบาท คิดเป็นสัดส่วนร้อยละ 93.4 ของลูกหนี้เงินกู้สุทธิ ส่วนสินทรัพย์ร้อยละ 43.8 เป็นเงินสด เงินฝากธนาคาร เงินลงทุน จำนวน 3,659.6 ล้านบาท ในด้านหนี้สิน สถาบันมีหนี้สินรวม จำนวน 65.4 ล้านบาท ประกอบด้วยรายได้รอการรับรู้ และหนี้สินหมุนเวียนอื่น จากการรับคืนเงินที่องค์กรผู้เสนอโครงการคืนเงินสนับสนุนดอกเบี้ยเงินฝากธนาคาร และเงินฝากค่าเช่าที่ดินซึ่งอยู่ระหว่างการตรวจสอบผู้โอนเงินให้กับสถาบัน

ด้านรายได้ สถาบันมีรายได้รวมทั้งสิ้นในรอบ 11 เดือน จำนวน 1,526.7 ล้านบาท ประกอบด้วย รายได้เงินอุดหนุนประจำปี จำนวน 1,253.4 ล้านบาท รายได้จากการบริหารกองทุนและสินเชื่อ จำนวน 273.3 ล้านบาท ด้านค่าใช้จ่ายสถาบันมีค่าใช้จ่ายรวมทั้งสิ้นในรอบ 11 เดือน จำนวน 1,184 ล้านบาท ได้แก่ 1) ค่าใช้จ่ายเงินอุดหนุนองค์กรชุมชน จำนวน 929.8 ล้านบาท ประกอบด้วย ค่าใช้จ่ายเงินอุดหนุนภายใต้โครงการสนับสนุนการจัดสวัสดิการชุมชน จำนวน 406.7 ล้านบาท โครงการบ้านพอเพียงชนบท จำนวน 221.2 ล้านบาท โครงการบ้านมั่นคง จำนวน

165.5 ล้านบาท โครงการเสริมสร้างขีดความสามารถ จำนวน 58 ล้านบาท โครงการพัฒนาที่อยู่อาศัยชุมชนริมคลอง และโครงการอื่นๆ จำนวน 78.4 ล้านบาท 2) ค่าใช้จ่ายในการดำเนินงานและค่าเสื่อมราคา ค่าเผื่อหนี้สงสัยฯ และอื่นๆ รวมจำนวน 254.2 ล้านบาท

รายงานวิเคราะห์สถานะการเงินและผลการดำเนินงานทางการเงิน (เฉพาะเงินทุน พอช.)

หน่วย : ล้านบาท

| เงินทุน พอช. | | | |
|---------------------------------|---------------------|----------|--------|
| รวม 4 ไตรมาส (ต.ค.61-ส.ค.62) | ปี 2562 ไตรมาส 4 | ไตรมาส 3 | ร้อยละ |

สถานะการเงิน

สินทรัพย์

| | | | |
|--------------------------------|----------------|----------------|--------------|
| เงินสด เงินฝากธนาคาร เงินลงทุน | 2,256.2 | 2,290.5 | 32.4 |
| ลูกหนี้เงินยืม และอื่นๆ | 27.2 | 30.6 | 0.4 |
| เงินให้กู้ระยะยาว-สุทธิ | 4,513.2 | 4,532.6 | 64.9 |
| สินทรัพย์ถาวร-สุทธิ | 162.2 | 159.6 | 2.3 |
| สินทรัพย์รวม | 6,958.8 | 7,013.3 | 100.0 |
| หนี้สินรวม | 65.4 | 101.7 | 0.9 |
| สินทรัพย์-สุทธิ | 6,893.4 | 6,911.6 | 99.1 |

ผลการดำเนินงาน

รายได้

| | | | | |
|-------------------------------------|--------------|-------------|-------------|--------------|
| รายได้จากการดำเนินงาน | 143.8 | 25.4 | 39.3 | 44.7 |
| รายได้ดอกเบี้ยเงินฝากธนาคารและอื่นๆ | 52.4 | 7.7 | 19.9 | 16.3 |
| รายได้ค่าบริการจัดการ | 125.3 | - | - | 39.0 |
| รวมรายได้ | 321.5 | 33.1 | 59.2 | 100.0 |

ค่าใช้จ่าย

| | | | | |
|-------------------------------------|--------------|---------------|---------------|-------------|
| ค่าใช้จ่ายในการดำเนินงาน | 157.5 | 30.0 | 42.9 | 49.0 |
| ค่าใช้จ่ายในการพัฒนา | 97.6 | 26.7 | 29.0 | 30.4 |
| ค่าเสื่อมราคา ค่าเผื่อหนี้ฯและอื่นๆ | (0.9) | 2.9 | 4.3 | (0.3) |
| รวมค่าใช้จ่าย | 254.2 | 59.6 | 76.2 | 79.1 |
| รายได้สูง(ต่ำ)กว่าค่าใช้จ่าย | 67.3 | (26.5) | (17.0) | 20.9 |

สถานะการเงิน ปี 2562 (รอบ 11 เดือน)

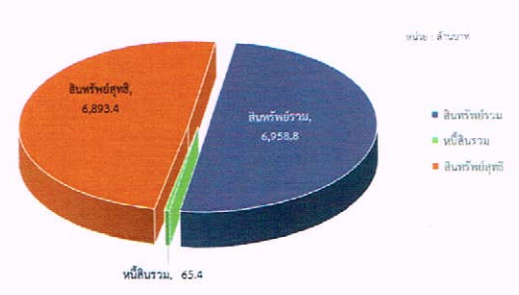

ผลการดำเนินงานด้านรายได้ ปี 2562 (รอบ 11 เดือน)

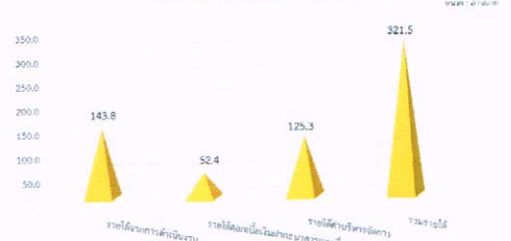

ผลการดำเนินงานด้านค่าใช้จ่าย ปี 2562 (รอบ 11 เดือน)

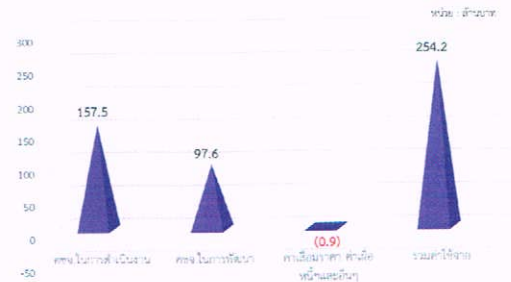

จากผลการดำเนินงานเฉพาะเงินทุน พอช. รอบ 11 เดือน สถาบันมีรายได้จากการดำเนินงานรวมทั้งสิ้นจำนวน 321.5 ล้านบาท จะเห็นได้ว่ารายได้จากการให้สินเชื่อ จำนวน 143.8 ล้านบาท ยังคงเป็นรายได้หลักของสถาบัน รองลงมาเป็นรายได้จากดอกเบี้ยเงินฝากธนาคารและเงินลงทุน จำนวน 52.4 ล้านบาท หากเปรียบเทียบรายรับสะสมรอบ 11 เดือน เทียบกับประมาณการรายรับตามแผนงานและงบประมาณประจำปี 2562 คิดเป็นร้อยละ 94.2 ของรายรับตามแผนงานและงบประมาณที่ตั้งไว้

ด้านค่าใช้จ่าย สถาบันมีค่าใช้จ่ายดำเนินงานรวมทั้งสิ้นในรอบ 11 เดือน (ไม่รวมค่าเผื่อหนี้สงสัยจะสูญและค่าใช้จ่ายอื่น) จำนวน 255.1 ล้านบาท ประกอบด้วยค่าใช้จ่ายบุคลากร จำนวน 131.4 ล้านบาท ค่าใช้จ่ายในการพัฒนา จำนวน 54.2 ล้านบาท ค่าใช้จ่ายด้านการบริหารจัดการโครงการ จำนวน 43.4 ล้านบาท และค่าใช้จ่ายด้านการบริหารจัดการ จำนวน 26.1 ล้านบาท หากเปรียบเทียบรายจ่ายสะสมรอบ 11 เดือน เทียบกับประมาณการรายจ่ายตามแผนงานและงบประมาณประจำปี 2562 คิดเป็นร้อยละ 63.6 ของรายจ่ายตามแผนงานและงบประมาณ

ที่ตั้งไว้ โดยมีสาเหตุมาจากสำนักงานภาคมีการเบิกจ่ายค่าใช้จ่ายไปแล้วแต่ยังไม่ดำเนินการเบิกชดเชยกับสำนักการเงินและบัญชี

2. การบริหารเงินกองทุนและงบประมาณคงเหลือ

สถาบันได้รับการจัดสรรงบประมาณเงินอุดหนุนประจำปี 2562 จากรัฐบาล จำนวน 1,253.4 ล้านบาท เบิกจ่ายจากกรมบัญชีกลางแล้วครบทั้งจำนวน

สถานะเงินกองทุนและงบประมาณคงเหลือ ณ 31 สิงหาคม 2562 มีจำนวน 3,659.6 ล้านบาท เป็นเงินรอเบิกจ่ายเงินสนับสนุนสินเชื่อองค์กรชุมชน จำนวน 1,880.3 ล้านบาท คิดเป็นร้อยละ 51.4 และเงินสนับสนุนองค์กรชุมชน 1,403.4 ล้านบาท คิดเป็นร้อยละ 38.3 ทำให้มีเงินและงบประมาณคงเหลือ จำนวน 375.9 ล้านบาท สถาบันได้จัดสรรเงินกองทุนงบประมาณคงเหลือไปลงทุนซึ่งเป็นไปตามกรอบและทิศทางการลงทุนประจำปี 2562 โดยส่วนใหญ่จะอยู่ในรูปแบบเงินฝากธนาคารระยะสั้นไม่เกิน 1 ปี คิดเป็นร้อยละ 91.7 ของวงเงินลงทุนรวม โดยได้รับอัตราผลตอบแทนเฉลี่ยเท่ากับร้อยละ 1.4 ต่อปี