

คู่มือการใช้งานโปรแกรมแผนชุมชน

ส่วน website

สถาบันพัฒนาองค์กรชุมชน (องค์การมหาชน)

2044/28-33 ถ.เพชรบุรีตัดใหม่ เขตห้วยขวาง กรุงเทพฯ 10320

โทร : 0-2718-0911 โทรสาร : 0-2718-0937

Web site : www.codi.or.th
Email : codi@codi.or.th

สารบัญคู่มือการใช้งานโปรแกรมแผนชุมชนส่วนเว็บไซต์

เว็บไซต์แผนชุมชน (WWW.CODI.OR.TH/PLAN).....	3
1. หน้าล็อกอิน และ เข้าสู่ระบบ.....	3
2. การเข้าเยี่ยมชม.....	4
2.1 เข้าชมแผนชุมชน	7
2.3 เข้าชมข้อมูลทั่วไป	8
2.4 เข้าชมรายงาน.....	9
1. รายงานเปรียบเทียบจำนวนประชากรแต่ละประเภท.....	9
2. รายงานเปรียบเทียบจำนวนผู้ประกอบการอาชีพแต่ละประเภท.....	11
3. รายงานเปรียบเทียบจำนวนผู้มีการศึกษาระดับต่างๆ.....	11
4. รายงานเปรียบเทียบจำนวนผู้มีความรู้ต่างๆ.....	12
5. รายงานเปรียบเทียบจำนวนที่ดินทำกินแต่ละประเภท.....	12
6. รายงานเปรียบเทียบองค์กรสาธารณะประโยชน์ต่างๆ.....	13
7. รายงานเปรียบเทียบปัญหาต่างๆ.....	13
8. รายงานเปรียบเทียบรายรับรายจ่าย.....	14
2.5 เข้าชมข้อมูลพื้นที่อื่นๆ.....	14
2.6 คำนวน์โหลดไฟล์จากฐานกลาง	16
3. การลงชื่อเข้าระบบ.....	17
3.1 ข้อมูลทั่วไป.....	18
- การเพิ่มปี.....	18
- การลบข้อมูลปี.....	18
- การดูรายละเอียด.....	19
3.2 แผนชุมชน	24
- การเพิ่มปี.....	24
- การลบข้อมูลปี.....	24
- การดูรายละเอียด.....	25
3.3 รายงาน	28
3.4 ข้อมูลพื้นที่อื่นๆ.....	28
3.5 คำนวน์โหลดข้อมูลฐานกลาง.....	28
3.6 การ โอนถ่ายข้อมูล.....	28

ขั้นตอนการโอนถ่ายข้อมูล.....	29
4. ส่วนดูแลระบบ (BACKEND).....	30
4.1 ข้อมูล และ รายงาน	31
4.2 ส่วนจัดการข้อมูลพื้นที่	32
4.3 ส่วนจัดการข้อมูลผู้ใช้งาน.....	35
4.4 ส่วนอัปโหลดข้อมูลฐานกลาง	39
4.5 ส่วนดาวน์โหลดข้อมูลฐานกลาง.....	40
4.6 ส่วน โอนถ่ายข้อมูล.....	40
5. ออกจากระบบ.....	40

เว็บไซต์แผนชุมชน (www.codi.or.th/plan)

เว็บไซต์แผนชุมชน เป็นเครื่องมือสำหรับการเผยแพร่ข้อมูลแผนชุมชนของพื้นที่ต่างๆ เพื่อให้การทำงานในการพัฒนาชุมชนต่างๆ เป็นไปในทิศทางเดียวกันตั้งแต่ระดับครัวเรือนซึ่งเป็นระดับรากหญ้าของประเทศ ระดับตำบล ระดับอำเภอ ระดับจังหวัด ไปจนถึงระดับภาค นอกจากนี้เว็บไซต์ยังเป็นสื่อกลางให้กับหน่วยงาน และองค์กรต่างๆ ที่ต้องการทราบแนวทางในการพัฒนาชุมชนว่า แต่ละพื้นที่มีแนวทางในการพัฒนาอย่างไร เพื่อจะทำให้การพัฒนาชุมชนเป็นไปได้อย่างมีประสิทธิภาพ การทำงานของเว็บไซต์จะเป็นดังนี้

1. หน้าล็อกอิน และ เข้าสู่ระบบ

ข้อมูลแผนชุมชนของพื้นที่ระดับต่างๆ		
กรุงเทพมหานคร	ทำแผนชุมชนแล้ว 1จังหวัด	ดูแผนชุมชน
กลาง	ทำแผนชุมชนแล้ว 0จังหวัด	ดูแผนชุมชน
ตะวันตก	ทำแผนชุมชนแล้ว 0จังหวัด	ดูแผนชุมชน
ตะวันออก	ทำแผนชุมชนแล้ว 0จังหวัด	ดูแผนชุมชน
ใต้	ทำแผนชุมชนแล้ว 0จังหวัด	ดูแผนชุมชน
ปริมณฑล	ทำแผนชุมชนแล้ว 0จังหวัด	ดูแผนชุมชน
เหนือ	ทำแผนชุมชนแล้ว 0จังหวัด	ดูแผนชุมชน
อีสาน	ทำแผนชุมชนแล้ว 0จังหวัด	ดูแผนชุมชน

กลับขึ้นบนสุด

กรรณากรอกชื่อผู้ใช้และรหัสผ่าน

ชื่อผู้ใช้

รหัสผ่าน

รูปที่ 1.1

หน้านี้เป็นหน้าแรกของเว็บไซต์ ผู้ใช้ที่มีชื่อและรหัสผ่านสามารถลงทะเบียนเข้าสู่ระบบเพื่อใช้งาน (หัวข้อที่ 3) และผู้ใช้ที่ไม่มีรหัสผ่านสามารถ เข้าเยี่ยมชมข้อมูลได้ (หัวข้อที่ 2)

2. การเข้าเยี่ยมชม

ข้อมูลแผนชุมชนระดับกลุ่มจังหวัด		
กรุงเทพมหานคร	ทำแผนชุมชนแล้ว 1 จังหวัด	ดูแผนชุมชน
กลาง	ทำแผนชุมชนแล้ว 0 จังหวัด	ดูแผนชุมชน
ตะวันตก	ทำแผนชุมชนแล้ว 0 จังหวัด	ดูแผนชุมชน
ตะวันออก	ทำแผนชุมชนแล้ว 0 จังหวัด	ดูแผนชุมชน
ใต้	ทำแผนชุมชนแล้ว 0 จังหวัด	ดูแผนชุมชน
ปริมณฑล	ทำแผนชุมชนแล้ว 0 จังหวัด	ดูแผนชุมชน
เหนือ	ทำแผนชุมชนแล้ว 0 จังหวัด	ดูแผนชุมชน
อีสาน	ทำแผนชุมชนแล้ว 0 จังหวัด	ดูแผนชุมชน
กลับขึ้นบนสุด		

รูปที่ 2.1

ผู้ใช้สามารถเข้าเยี่ยมชมข้อมูลแผนชุมชนของพื้นที่นั้นได้โดยคลิกที่ข้อความ “ดูแผนชุมชน” ถ้าข้อความ “ดูแผนชุมชน” เป็นสีเทาแสดงว่ายังไม่มีกรกรอกข้อมูลแผนชุมชนของพื้นที่นั้น

ในกรณีที่ผู้ใช้งานต้องการเข้าสู่ข้อมูลแผนชุมชนของพื้นที่ย่อย ให้คลิกที่ข้อความจำนวนพื้นที่ที่ทำแผนชุมชน แล้วจะปรากฏหน้าจอดังรูปที่

2.2

ข้อมูลแผนชุมชนระดับกลุ่มจังหวัด		
กรุงเทพมหานคร	ทำแผนชุมชนแล้ว 1 จังหวัด	ดูแผนชุมชน
กลาง	ทำแผนชุมชนแล้ว 0 จังหวัด	ดูแผนชุมชน
ตะวันตก	ทำแผนชุมชนแล้ว 0 จังหวัด	ดูแผนชุมชน
ตะวันออก	ทำแผนชุมชนแล้ว 0 จังหวัด	ดูแผนชุมชน
ใต้	ทำแผนชุมชนแล้ว 0 จังหวัด	ดูแผนชุมชน
ปริมณฑล	ทำแผนชุมชนแล้ว 0 จังหวัด	ดูแผนชุมชน
เหนือ	ทำแผนชุมชนแล้ว 0 จังหวัด	ดูแผนชุมชน
อีสาน	ทำแผนชุมชนแล้ว 0 จังหวัด	ดูแผนชุมชน
กลับขึ้นบนสุด		

รูปที่ 2.2

สถาบันพัฒนาองค์กรชุมชน (องค์การมหาชน)

2044/28-33 ถ.เพชรบุรีตัดใหม่ เขตห้วยขวาง กรุงเทพฯ 10320

โทร : 0-2718-0911 โทรสาร : 0-2718-0937

จากรูปเว็บจะแสดงข้อมูลของจังหวัดต่างๆ ใน กลุ่มจังหวัด กรุงเทพ ดังรูป 2.3 และทำเช่นเดิมหากต้องการดูข้อมูลในระดับพื้นที่ที่ย่อยขึ้นอีก ดังรูปที่ 2.4, 2.5

ข้อมูลแผนชุมชนระดับจังหวัด		
กรุงเทพมหานคร	ทำแผนชุมชนแล้ว 1อำเภอ	ดูแผนชุมชน
กลับขึ้นบนสุด		

รูปที่ 2.3

ข้อมูลแผนชุมชนระดับอำเภอ		
เขตพระนคร	ทำแผนชุมชนแล้ว 0ตำบล	ดูแผนชุมชน
เขตดุสิต	ทำแผนชุมชนแล้ว 0ตำบล	ดูแผนชุมชน
เขตหนองจอก	ทำแผนชุมชนแล้ว 0ตำบล	ดูแผนชุมชน
เขตบางรัก	ทำแผนชุมชนแล้ว 0ตำบล	ดูแผนชุมชน
เขตบางเขน	ทำแผนชุมชนแล้ว 0ตำบล	ดูแผนชุมชน
เขตบางกะปิ	ทำแผนชุมชนแล้ว 0ตำบล	ดูแผนชุมชน
เขตปทุมวัน	ทำแผนชุมชนแล้ว 0ตำบล	ดูแผนชุมชน
เขตป้อมปราบศัตรูพ่าย	ทำแผนชุมชนแล้ว 0ตำบล	ดูแผนชุมชน
เขตพระโขนง	ทำแผนชุมชนแล้ว 0ตำบล	ดูแผนชุมชน
เขตมีนบุรี	ทำแผนชุมชนแล้ว 0ตำบล	ดูแผนชุมชน
เขตลาดกระบัง	ทำแผนชุมชนแล้ว 0ตำบล	ดูแผนชุมชน
เขตยานนาวา	ทำแผนชุมชนแล้ว 0ตำบล	ดูแผนชุมชน
เขตสัมพันธวงศ์	ทำแผนชุมชนแล้ว 0ตำบล	ดูแผนชุมชน
เขตพญาไท	ทำแผนชุมชนแล้ว 0ตำบล	ดูแผนชุมชน
เขตธนบุรี	ทำแผนชุมชนแล้ว 0ตำบล	ดูแผนชุมชน

รูปที่ 2.4

ข้อมูลแผนชุมชนระดับตำบล	
คลองเตย	ดูแผนชุมชน
คลองตัน	ดูแผนชุมชน
พระโขนง	ดูแผนชุมชน
คลองเตยเหนือ	ดูแผนชุมชน
คลองตันเหนือ	ดูแผนชุมชน
พระโขนงเหนือ	ดูแผนชุมชน
กลับขึ้นบนสุด	

รูปที่ 2.5

2.1 เข้าชมแผนชุมชน

เมื่อผู้ใช้คลิกที่ข้อความ “ดูแผนชุมชน” ดังรูปที่ 2.1 แล้ว จะเข้าสู่หน้าเลือกข้อมูลปีต่างๆ ดังรูปที่ 2.6

รูปที่ 2.6

เมื่อผู้ใช้เลือกปีที่ต้องการเข้าชมข้อมูลแล้ว ให้คลิกที่ปุ่ม “รายละเอียด” เว็บจะเข้าสู่หน้าข้อมูลแผนชุมชนของปีที่ถูกเลือก ดังรูปที่ 2.7

รูปที่ 2.7

ผู้เข้าชมสามารถเข้าชมข้อมูลส่วนอื่นๆ ได้โดยเลือกที่เมนูด้านซ้ายมือ

2.3 เข้าชมข้อมูลทั่วไป

ผู้ใช้สามารถเข้าชมข้อมูลทั่วไปได้โดยคลิกที่เมนู “ข้อมูลทั่วไป” ทางด้านซ้าย ผู้ใช้จะต้องเลือกปีที่ต้องการชมข้อมูลเช่นเดียวกับ หัวข้อ 2.1 (รูปที่ 2.6) ซึ่งเมื่อคลิกที่ปุ่ม “รายละเอียด” แล้วจะเข้าสู่หน้าข้อมูลทั่วไป

- ข้อมูลทั่วไป
- แผนชุมชน
- ข้อมูลพื้นที่อื่นๆ
- รายงานต่างๆ
- ดาวโหลดข้อมูลฐานกลาง
- ออกจากระบบ

ข้อมูลทั่วไปของ กลุ่มจังหวัด กรุงเทพมหานคร ปี 2547

ที่ตั้ง:	อยู่ใจกลางของประเทศไทย
ภูมิประเทศ:	เป็นที่ราบลุ่มแม่น้ำ
จำนวนพื้นที่สาธารณะ ประโยชน์(แห่ง):	200
พื้นที่สาธารณะประโยชน์ (ไร่):	15000
คำขวัญ:	กรุงเทพ เมืองเทวิน ไร้หมอกควัน พระจันทร์งาม
ประวัติศาสตร์:	ได้กลายเป็นเมืองหลวงของประเทศไทยมานานกว่า 100 ปี
วิสัยทัศน์:	ให้คนดีมีอำนาจ
แผนที่:	weeklyReport2.txt (0.93KB)
ไฟล์1:	weeklyReport3.txt (1.40KB)
ไฟล์2:	ไม่มีไฟล์
ไฟล์3:	ไม่มีไฟล์

เป้าหมายระยะสั้น	1. เพิ่มพื้นที่สาธารณะ และพื้นที่สีเขียวให้มากขึ้น
เป้าหมายระยะยาว(3 ปี)	1. ทำให้กรุงเทพเป็นที่ไร้มลพิษ
ข้อมูลพื้นที่ย่อย	1. กรุงเทพมหานคร

รูปที่ 2.8

2.4 เข้าชมรายงาน

ผู้ใช้งานสามารถเข้าชมรายงานได้โดย คลิกที่เมนู “รายงานต่างๆ” ทางด้านซ้าย จากนั้นจะเข้าสู่หน้าเว็บดังรูปที่ 2.9

สถาบันพัฒนาองค์กรชุมชน
CODI

หน้าแรก | รู้จัก พอช. | ข่าวชุมชน | ศูนย์ข้อมูลชุมชน | กิจกรรมชุมชน
เศรษฐกิจชุมชน | สำนักงานภาค | English | สมุดเยี่ยม | ติดต่อเรา | แผนที่เว็บไซต์

รายงานต่างๆ ของ กลุ่มจังหวัดกรุงเทพมหานคร

1. รายงานเปรียบเทียบจำนวนประชากรแต่ละประเภท ระหว่างปีทีเลือก
2. รายงานเปรียบเทียบจำนวนผู้ประกอบการอาชีพของแต่ละประเภท ระหว่างปีทีเลือก
3. รายงานเปรียบเทียบจำนวนผู้มีการศึกษาในแต่ละระดับ ระหว่างปีทีเลือก
4. รายงานเปรียบเทียบจำนวนผู้มีความรู้ต่างๆ ระหว่างปีทีเลือก
5. รายงานเปรียบเทียบจำนวนที่ดินทำกินแต่ละประเภท ระหว่างปีทีเลือก
6. รายงานเปรียบเทียบจำนวนองค์กรสาธารณประโยชน์ ระหว่างปีทีเลือก
7. รายงานเปรียบเทียบจำนวนปัญหาต่าง ระหว่างปีทีเลือก
8. รายงานแสดงรายรับรายจ่าย ระหว่างปีทีเลือก

ระหว่างปี พ.ศ. 2547 ถึงปี พ.ศ. 2547

กลับไปหน้าที่แล้ว

รูปที่ 2.9

ผู้ใช้งานสามารถเลือกปีเพื่อเปรียบเทียบข้อมูล จากนั้นเลือกชนิดรายงานที่ต้องการชม

รูปที่ 2.10 – 2.17 จะแสดงหน้าตาของรายงานแต่ละแบบ

1. รายงานเปรียบเทียบจำนวนประชากรแต่ละประเภท รูปที่2.10

สถาบันพัฒนาองค์กรชุมชน
CODI

หน้าแรก | รู้จัก พอช. | ข่าวชุมชน | ศูนย์ข้อมูลชุมชน | กิจกรรมชุมชน
เศรษฐกิจชุมชน | สำนักงานภาค | English | สมุดเยี่ยม | ติดต่อเรา | แผนที่เว็บไซต์

เปรียบเทียบจำนวนประชากรแต่ละประเภท ระหว่างปีทีเลือก
ของ กลุ่มจังหวัดกรุงเทพมหานคร

กลุ่มข้อมูล	ปี พ.ศ. 2542	2543	2544	2545	2546	2547
ชาย	50	2,543	0	0	0	0
หญิง	65	2,543	0	0	0	0
ผู้สูงอายุ	72	2,543	0	0	0	0
เด็ก	86	2,543	0	0	0	0
คนพิการ	45	2,543	0	0	0	0

กลับไปหน้าที่แล้ว

สถาบันพัฒนาองค์กรชุมชน (องค์การมหาชน)

2044/28-33 ถ.เพชรบุรีตัดใหม่ เขตห้วยขวาง กรุงเทพฯ 10320

โทร : 0-2718-0911 โทรสาร : 0-2718-0937

รูปที่ 2.10

2. รายงานเปรียบเทียบจำนวนผู้ประกอบอาชีพแต่ละประเภท รูปที่ 2.11

 สถาบันพัฒนาองค์กรชุมชน CODI		หน้าแรก รู้จัก พอช. ข่าวชุมชน ศูนย์ข้อมูลชุมชน กิจกรรมชุมชน เศรษฐกิจชุมชน สำนักงานภาค English สมุดเยี่ยม ติดต่อเรา แผนที่เว็บไซต์																																								
<ul style="list-style-type: none"> - ข้อมูลทั่วไป - แผนชุมชน - ข้อมูลพื้นที่อื่นๆ - รายงานต่างๆ - ดาวโหลดข้อมูลฐานกลาง - ออกจากระบบ 	เปรียบเทียบจำนวนผู้ประกอบอาชีพแต่ละประเภท ระหว่างปีทีเลือก <i>ของ กลุ่มจังหวัดกรุงเทพมหานคร</i>																																									
	<table border="1"> <thead> <tr> <th>กลุ่มข้อมูล \ ปี พ.ศ.</th> <th>2542</th> <th>2543</th> <th>2544</th> <th>2545</th> <th>2546</th> <th>2547</th> </tr> </thead> <tbody> <tr> <td>อาชีพค้าขาย</td> <td>20</td> <td>0</td> <td>0</td> <td>0</td> <td>0</td> <td>0</td> </tr> <tr> <td>อาชีพงานบริการ</td> <td>10</td> <td>0</td> <td>0</td> <td>0</td> <td>0</td> <td>0</td> </tr> <tr> <td>อาชีพทางการเกษตร</td> <td>70</td> <td>0</td> <td>0</td> <td>0</td> <td>0</td> <td>0</td> </tr> <tr> <td>รวม</td> <td>100</td> <td>0</td> <td>0</td> <td>0</td> <td>0</td> <td>0</td> </tr> </tbody> </table>							กลุ่มข้อมูล \ ปี พ.ศ.	2542	2543	2544	2545	2546	2547	อาชีพค้าขาย	20	0	0	0	0	0	อาชีพงานบริการ	10	0	0	0	0	0	อาชีพทางการเกษตร	70	0	0	0	0	0	รวม	100	0	0	0	0	0
	กลุ่มข้อมูล \ ปี พ.ศ.	2542	2543	2544	2545	2546	2547																																			
	อาชีพค้าขาย	20	0	0	0	0	0																																			
	อาชีพงานบริการ	10	0	0	0	0	0																																			
	อาชีพทางการเกษตร	70	0	0	0	0	0																																			
รวม	100	0	0	0	0	0																																				
กลับไปหน้าที่แล้ว																																										

รูปที่ 2.11

3. รายงานเปรียบเทียบจำนวนผู้มีการศึกษาระดับต่างๆ รูปที่ 2.12

 สถาบันพัฒนาองค์กรชุมชน CODI		หน้าแรก รู้จัก พอช. ข่าวชุมชน ศูนย์ข้อมูลชุมชน กิจกรรมชุมชน เศรษฐกิจชุมชน สำนักงานภาค English สมุดเยี่ยม ติดต่อเรา แผนที่เว็บไซต์																																																																																		
<ul style="list-style-type: none"> - ข้อมูลทั่วไป - แผนชุมชน - ข้อมูลพื้นที่อื่นๆ - รายงานต่างๆ - ดาวโหลดข้อมูลฐานกลาง - ออกจากระบบ 	เปรียบเทียบจำนวนผู้มีการศึกษาระดับต่างๆ ระหว่างปีทีเลือก <i>ของ กลุ่มจังหวัดกรุงเทพมหานคร</i>																																																																																			
	<table border="1"> <thead> <tr> <th>กลุ่มข้อมูล \ ปี พ.ศ.</th> <th>2542</th> <th>2543</th> <th>2544</th> <th>2545</th> <th>2546</th> <th>2547</th> </tr> </thead> <tbody> <tr> <td>ประถมศึกษา</td> <td>265</td> <td>6,233</td> <td>0</td> <td>0</td> <td>0</td> <td>0</td> </tr> <tr> <td>ปริญญาตรี</td> <td>6,456</td> <td>1,114</td> <td>0</td> <td>0</td> <td>0</td> <td>0</td> </tr> <tr> <td>ปริญญาโท</td> <td>1,197</td> <td>256</td> <td>0</td> <td>0</td> <td>0</td> <td>0</td> </tr> <tr> <td>ปริญญาเอก</td> <td>5,084</td> <td>963</td> <td>0</td> <td>0</td> <td>0</td> <td>0</td> </tr> <tr> <td>ปวช.</td> <td>2,005</td> <td>214</td> <td>0</td> <td>0</td> <td>0</td> <td>0</td> </tr> <tr> <td>ปวส.</td> <td>2,786</td> <td>4,786</td> <td>0</td> <td>0</td> <td>0</td> <td>0</td> </tr> <tr> <td>มัธยมศึกษาตอนต้น</td> <td>567</td> <td>788</td> <td>0</td> <td>0</td> <td>0</td> <td>0</td> </tr> <tr> <td>มัธยมศึกษาตอนปลาย</td> <td>1,454</td> <td>786</td> <td>0</td> <td>0</td> <td>0</td> <td>0</td> </tr> <tr> <td>ไม่ได้เรียนหนังสือ</td> <td>4,644</td> <td>455</td> <td>0</td> <td>0</td> <td>0</td> <td>0</td> </tr> <tr> <td>รวม</td> <td>24,458</td> <td>15,595</td> <td>0</td> <td>0</td> <td>0</td> <td>0</td> </tr> </tbody> </table>							กลุ่มข้อมูล \ ปี พ.ศ.	2542	2543	2544	2545	2546	2547	ประถมศึกษา	265	6,233	0	0	0	0	ปริญญาตรี	6,456	1,114	0	0	0	0	ปริญญาโท	1,197	256	0	0	0	0	ปริญญาเอก	5,084	963	0	0	0	0	ปวช.	2,005	214	0	0	0	0	ปวส.	2,786	4,786	0	0	0	0	มัธยมศึกษาตอนต้น	567	788	0	0	0	0	มัธยมศึกษาตอนปลาย	1,454	786	0	0	0	0	ไม่ได้เรียนหนังสือ	4,644	455	0	0	0	0	รวม	24,458	15,595	0	0	0	0
	กลุ่มข้อมูล \ ปี พ.ศ.	2542	2543	2544	2545	2546	2547																																																																													
	ประถมศึกษา	265	6,233	0	0	0	0																																																																													
	ปริญญาตรี	6,456	1,114	0	0	0	0																																																																													
	ปริญญาโท	1,197	256	0	0	0	0																																																																													
	ปริญญาเอก	5,084	963	0	0	0	0																																																																													
	ปวช.	2,005	214	0	0	0	0																																																																													
	ปวส.	2,786	4,786	0	0	0	0																																																																													
	มัธยมศึกษาตอนต้น	567	788	0	0	0	0																																																																													
มัธยมศึกษาตอนปลาย	1,454	786	0	0	0	0																																																																														
ไม่ได้เรียนหนังสือ	4,644	455	0	0	0	0																																																																														
รวม	24,458	15,595	0	0	0	0																																																																														
กลับไปหน้าที่แล้ว																																																																																				

รูปที่ 2.12

4. รายงานเปรียบเทียบจำนวนผู้มีความรู้ต่างๆ รูปที่ 2.13

สถาบันพัฒนาองค์กรชุมชน		หน้าแรก รู้จัก พอช. ข่าวชุมชน ศูนย์ข้อมูลชุมชน กิจกรรมชุมชน เศรษฐกิจชุมชน สำนักงานภาค English สมุดเยี่ยม ติดต่อเรา แผนที่เว็บไซต์																																								
- ข้อมูลทั่วไป		<p>เปรียบเทียบจำนวนผู้มีความรู้ต่างๆ ระหว่างปีที่เลือก ของ กลุ่มจังหวัดกรุงเทพมหานคร</p> <table border="1"><thead><tr><th>กลุ่มข้อมูล\ปี พ.ศ.</th><th>2542</th><th>2543</th><th>2544</th><th>2545</th><th>2546</th><th>2547</th></tr></thead><tbody><tr><td>งานฝีมือ</td><td>7,201</td><td>0</td><td>0</td><td>0</td><td>0</td><td>0</td></tr><tr><td>แพทย์แผนไทย</td><td>2,502</td><td>0</td><td>0</td><td>0</td><td>0</td><td>0</td></tr><tr><td>ศิลปวัฒนธรรม</td><td>3,221</td><td>0</td><td>0</td><td>0</td><td>0</td><td>0</td></tr><tr><td>รวม</td><td>12,924</td><td>0</td><td>0</td><td>0</td><td>0</td><td>0</td></tr></tbody></table> <p>กลับไปหน้าที่แล้ว</p>						กลุ่มข้อมูล\ปี พ.ศ.	2542	2543	2544	2545	2546	2547	งานฝีมือ	7,201	0	0	0	0	0	แพทย์แผนไทย	2,502	0	0	0	0	0	ศิลปวัฒนธรรม	3,221	0	0	0	0	0	รวม	12,924	0	0	0	0	0
กลุ่มข้อมูล\ปี พ.ศ.	2542							2543	2544	2545	2546	2547																														
งานฝีมือ	7,201							0	0	0	0	0																														
แพทย์แผนไทย	2,502							0	0	0	0	0																														
ศิลปวัฒนธรรม	3,221							0	0	0	0	0																														
รวม	12,924							0	0	0	0	0																														
- แผนชุมชน																																										
- ข้อมูลพื้นที่อื่นๆ																																										
- รายงานต่างๆ																																										
- ดาวโหลดข้อมูลฐานกลาง																																										
- ออกจากระบบ																																										

รูปที่ 2.13

5. รายงานเปรียบเทียบจำนวนที่ดินทำกินแต่ละประเภท รูปที่ 2.14

สถาบันพัฒนาองค์กรชุมชน		หน้าแรก รู้จัก พอช. ข่าวชุมชน ศูนย์ข้อมูลชุมชน กิจกรรมชุมชน เศรษฐกิจชุมชน สำนักงานภาค English สมุดเยี่ยม ติดต่อเรา แผนที่เว็บไซต์																																															
- ข้อมูลทั่วไป		<p>เปรียบเทียบจำนวนที่ดินทำกินแต่ละประเภท ระหว่างปีที่เลือก ของ กลุ่มจังหวัดกรุงเทพมหานคร</p> <table border="1"><thead><tr><th>กลุ่มข้อมูล\ปี พ.ศ.</th><th>2542</th><th>2543</th><th>2544</th><th>2545</th><th>2546</th><th>2547</th></tr></thead><tbody><tr><td>จับจองทำกิน</td><td>5,084</td><td>0</td><td>0</td><td>0</td><td>0</td><td>0</td></tr><tr><td>โฉนด</td><td>901</td><td>0</td><td>0</td><td>0</td><td>0</td><td>0</td></tr><tr><td>น.ส.3</td><td>3,330</td><td>0</td><td>0</td><td>0</td><td>0</td><td>0</td></tr><tr><td>สปก.</td><td>5,144</td><td>0</td><td>0</td><td>0</td><td>0</td><td>0</td></tr><tr><td>รวม</td><td>26,967</td><td>0</td><td>0</td><td>0</td><td>0</td><td>0</td></tr></tbody></table> <p>กลับไปหน้าที่แล้ว</p>						กลุ่มข้อมูล\ปี พ.ศ.	2542	2543	2544	2545	2546	2547	จับจองทำกิน	5,084	0	0	0	0	0	โฉนด	901	0	0	0	0	0	น.ส.3	3,330	0	0	0	0	0	สปก.	5,144	0	0	0	0	0	รวม	26,967	0	0	0	0	0
กลุ่มข้อมูล\ปี พ.ศ.	2542							2543	2544	2545	2546	2547																																					
จับจองทำกิน	5,084							0	0	0	0	0																																					
โฉนด	901							0	0	0	0	0																																					
น.ส.3	3,330							0	0	0	0	0																																					
สปก.	5,144							0	0	0	0	0																																					
รวม	26,967	0	0	0	0	0																																											
- แผนชุมชน																																																	
- ข้อมูลพื้นที่อื่นๆ																																																	
- รายงานต่างๆ																																																	
- ดาวโหลดข้อมูลฐานกลาง																																																	
- ออกจากระบบ																																																	

รูปที่ 2.14

6. รายงานเปรียบเทียบองค์กรสาธารณะประโยชน์ต่างๆ รูปที่ 2.15

สถาบันพัฒนาองค์กรชุมชน		หน้าแรก รู้จัก พอช. ข่าวชุมชน ศูนย์ข้อมูลชุมชน กิจกรรมชุมชน เศรษฐกิจชุมชน สำนักงานภาค English สมุดเยี่ยม ติดต่อเรา แผนที่เว็บไซต์																																															
- ข้อมูลทั่วไป - แผนชุมชน - ข้อมูลพื้นที่อื่นๆ - รายงานต่างๆ - ดาวโหลดข้อมูลฐานกลาง - ออกจากระบบ	เปรียบเทียบองค์กรสาธารณะประโยชน์ ระหว่างปีทีเลือก ของ กลุ่มจังหวัดกรุงเทพมหานคร																																																
	<table border="1"><thead><tr><th>กลุ่มข้อมูล\ปี พ.ศ.</th><th>2542</th><th>2543</th><th>2544</th><th>2545</th><th>2546</th><th>2547</th></tr></thead><tbody><tr><td>ตลาด</td><td>3,299</td><td>0</td><td>0</td><td>0</td><td>0</td><td>0</td></tr><tr><td>โรงเรียน</td><td>5,084</td><td>0</td><td>0</td><td>0</td><td>0</td><td>0</td></tr><tr><td>วัด/โบสถ์แม่พระ/มัสยิด</td><td>700</td><td>0</td><td>0</td><td>0</td><td>0</td><td>0</td></tr><tr><td>ศาลากลางหมู่บ้าน</td><td>3,623</td><td>0</td><td>0</td><td>0</td><td>0</td><td>0</td></tr><tr><td>รวม</td><td>12,706</td><td>0</td><td>0</td><td>0</td><td>0</td><td>0</td></tr></tbody></table>							กลุ่มข้อมูล\ปี พ.ศ.	2542	2543	2544	2545	2546	2547	ตลาด	3,299	0	0	0	0	0	โรงเรียน	5,084	0	0	0	0	0	วัด/โบสถ์แม่พระ/มัสยิด	700	0	0	0	0	0	ศาลากลางหมู่บ้าน	3,623	0	0	0	0	0	รวม	12,706	0	0	0	0	0
	กลุ่มข้อมูล\ปี พ.ศ.	2542	2543	2544	2545	2546	2547																																										
	ตลาด	3,299	0	0	0	0	0																																										
	โรงเรียน	5,084	0	0	0	0	0																																										
	วัด/โบสถ์แม่พระ/มัสยิด	700	0	0	0	0	0																																										
ศาลากลางหมู่บ้าน	3,623	0	0	0	0	0																																											
รวม	12,706	0	0	0	0	0																																											
กลับไปหน้าที่แล้ว																																																	

รูปที่ 2.15

7. รายงานเปรียบเทียบปัญหาต่างๆ รูปที่ 2.16

สถาบันพัฒนาองค์กรชุมชน		หน้าแรก รู้จัก พอช. ข่าวชุมชน ศูนย์ข้อมูลชุมชน กิจกรรมชุมชน เศรษฐกิจชุมชน สำนักงานภาค English สมุดเยี่ยม ติดต่อเรา แผนที่เว็บไซต์																																	
- ข้อมูลทั่วไป - แผนชุมชน - ข้อมูลพื้นที่อื่นๆ - รายงานต่างๆ - ดาวโหลดข้อมูลฐานกลาง - ออกจากระบบ	เปรียบเทียบปัญหาต่างๆ ระหว่างปีทีเลือก ของ กลุ่มจังหวัดกรุงเทพมหานคร																																		
	<table border="1"><thead><tr><th>กลุ่มข้อมูล\ปี พ.ศ.</th><th>2542</th><th>2543</th><th>2544</th><th>2545</th><th>2546</th><th>2547</th></tr></thead><tbody><tr><td>ปัญหาขาดแคลนแหล่งน้ำ</td><td>5,084</td><td>0</td><td>0</td><td>0</td><td>0</td><td>0</td></tr><tr><td>ปัญหาที่ดินทำกิน</td><td>5,084</td><td>0</td><td>0</td><td>0</td><td>0</td><td>0</td></tr><tr><td>รวม</td><td>10,168</td><td>0</td><td>0</td><td>0</td><td>0</td><td>0</td></tr></tbody></table>							กลุ่มข้อมูล\ปี พ.ศ.	2542	2543	2544	2545	2546	2547	ปัญหาขาดแคลนแหล่งน้ำ	5,084	0	0	0	0	0	ปัญหาที่ดินทำกิน	5,084	0	0	0	0	0	รวม	10,168	0	0	0	0	0
	กลุ่มข้อมูล\ปี พ.ศ.	2542	2543	2544	2545	2546	2547																												
	ปัญหาขาดแคลนแหล่งน้ำ	5,084	0	0	0	0	0																												
	ปัญหาที่ดินทำกิน	5,084	0	0	0	0	0																												
	รวม	10,168	0	0	0	0	0																												
กลับไปหน้าที่แล้ว																																			

รูปที่ 2.16

8. รายงานเปรียบเทียบรายรับรายจ่าย รูปที่ 2.17

หน้าแรก | รู้จัก พอช. | ข่าวชุมชน | ศูนย์ข้อมูลชุมชน | กิจกรรมชุมชน
เศรษฐกิจชุมชน | สำนักงานภาค | English | สมุดเยี่ยม | ติดต่อเรา | แผนที่เว็บไซต์

เปรียบเทียบรายรับรายจ่าย ระหว่างปีทีเลือก
ของ กลุ่มจังหวัดกรุงเทพมหานคร

กลุ่มข้อมูล ปี พ.ศ.	2542	2543	2544	2545	2546	2547
รายรับ	฿20.00	฿0.00	฿0.00	฿0.00	฿0.00	฿0.00
รายจ่าย	฿40.00	฿0.00	฿0.00	฿0.00	฿0.00	฿0.00
หนี้	฿60.00	฿0.00	฿0.00	฿0.00	฿0.00	฿0.00
เงินเก็บ	฿80.00	฿0.00	฿0.00	฿0.00	฿0.00	฿0.00

กลับไปหน้าที่แล้ว

รูปที่ 2.17

2.5 เข้าชมข้อมูลพื้นที่อื่นๆ

ผู้ใช้สามารถเข้าชมข้อมูลพื้นที่อื่นๆได้ โดยไม่ต้องกลับสู่หน้าแรก โดยเลือกเมนู “ข้อมูลพื้นที่อื่นๆ” ที่ด้านซ้ายมือ จากนั้นจะเข้าสู่หน้าเลือกพื้นที่ ดังรูปที่ 2.18

หน้าแรก | รู้จัก พอช. | ข่าวชุมชน | ศูนย์ข้อมูลชุมชน | กิจกรรมชุมชน
เศรษฐกิจชุมชน | สำนักงานภาค | English | สมุดเยี่ยม | ติดต่อเรา | แผนที่เว็บไซต์

ข้อมูล และ รายงาน
กรุณาเลือกพื้นที่ และ ปีพ.ศ. ที่ต้องการดูข้อมูล

ดูข้อมูลกลุ่มจังหวัด ดูข้อมูลจังหวัด ดูข้อมูลอำเภอ ดูข้อมูลตำบล

กลุ่มจังหวัด : กรุงเทพมหานคร
จังหวัด : กรุงเทพมหานคร
อำเภอ : เขตคลองเตย
ตำบล : คลองตัน

ดูรายงาน

ข้อมูลตำบลคลองตัน ปี พ.ศ. 2542
ดูข้อมูลทั่วไป ดูแผน 2542 2544 2547

รูปที่ 2.18

การเลือกข้อมูลพื้นที่มีขั้นตอนดังนี้

- เลือกระดับพื้นที่ที่ต้องการชมข้อมูล ดังรูป 2.19

รูปที่ 2.19

- เลือกพื้นที่ที่ต้องการชมข้อมูล ดังรูป 2.20

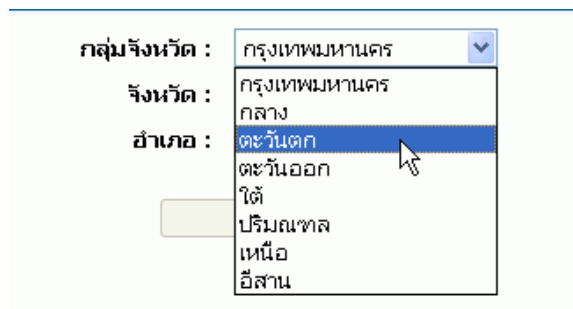

รูปที่ 2.20

- เลือกปีที่ต้องการชมข้อมูล ดังรูป 2.21

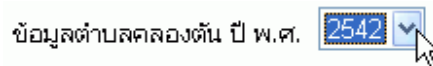

รูปที่ 2.21

- คลิก **ดูรายงาน** เพื่อชมรายงาน
-
- คลิก **ดูข้อมูลทั่วไป** เพื่อชมข้อมูลทั่วไป
-
- คลิก **ดูแผนชุมชน** เพื่อชมแผนชุมชน

2.6 ดาวน์โหลดไฟล์จากฐานกลาง

ผู้ใช้สามารถดาวน์โหลดไฟล์จากฐานกลางได้ โดยเลือกเมนู “ดาวน์โหลดข้อมูลฐานกลาง” ทางด้านซ้ายมือ จากนั้นจะเข้าสู่หน้าดาวน์โหลดไฟล์ ดังรูปที่ 2.22

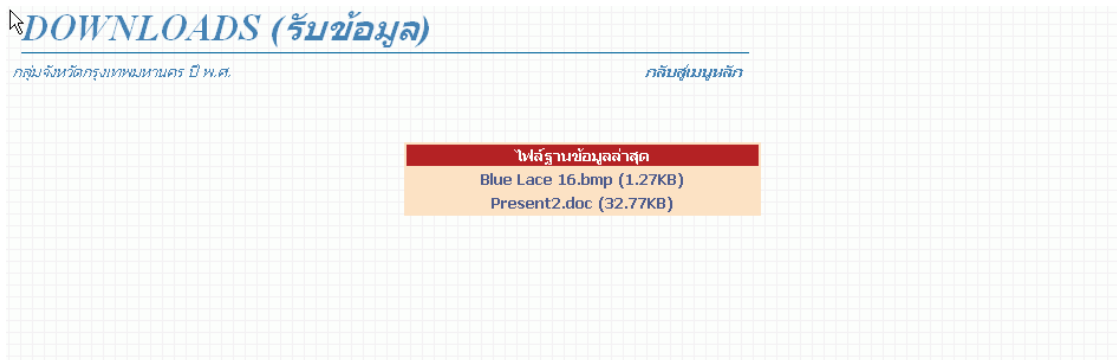

รูปที่ 2.22

สำหรับการดาวน์โหลดไฟล์ เพียงคลิกที่ชื่อไฟล์ จะปรากฏกล่องข้อความสำหรับบันทึก หรือ เปิดไฟล์ขึ้นมา ดังรูปที่ 2.23

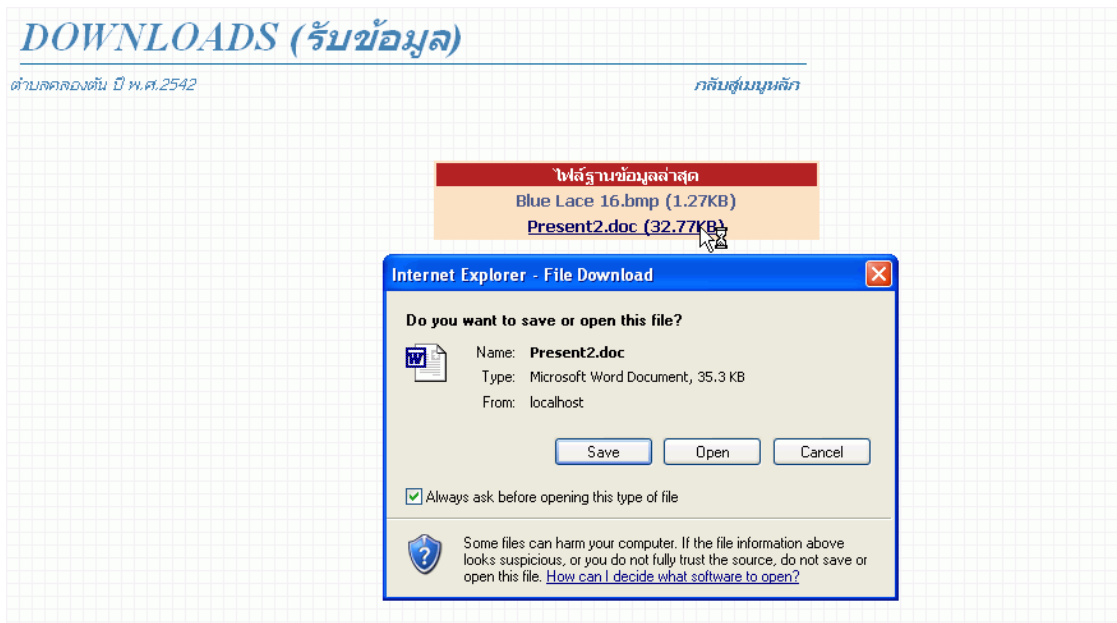

รูปที่ 2.23

3. การลงชื่อเข้าระบบ

ผู้ใช้ที่มีชื่อและรหัสผ่าน สามารถลงชื่อเข้าระบบ ได้โดยพิมพ์ชื่อผู้ใช้ และรหัสผ่าน แล้วคลิกปุ่ม “เข้าสู่ระบบ”
ดังรูปที่ 3.1

รูปที่ 3.1

เมื่อผู้ใช้งานเข้าสู่ระบบแล้ว จะไปยังหน้าเมนูหลัก ดังรูปที่ 3.2

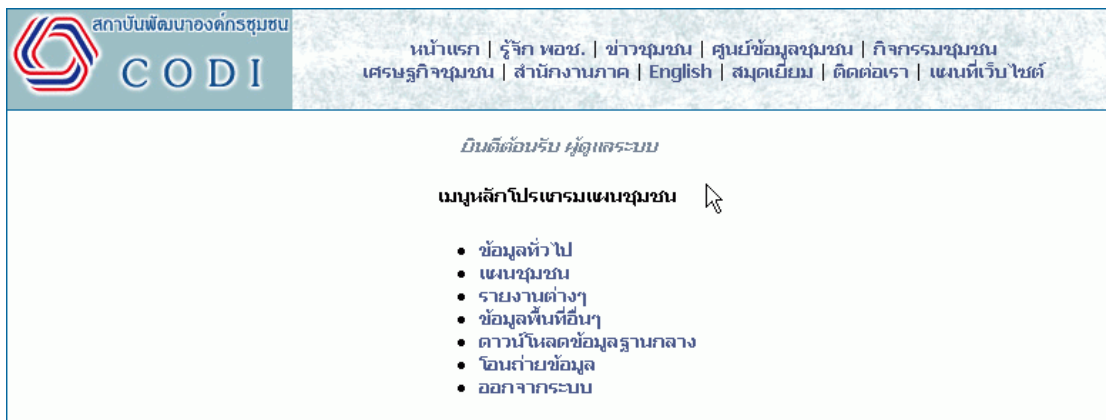

รูปที่ 3.2

หน้าเมนูหลักประกอบไปด้วย รายการต่อไปนี้

- ข้อมูลทั่วไป
- แผนชุมชน
- รายงานต่างๆ
- ข้อมูลพื้นที่อื่นๆ
- คำนวณโหลดข้อมูลจากฐานกลาง

3.1 ข้อมูลทั่วไป

เมื่อคลิกที่รายการ “ข้อมูลทั่วไป” จะเข้าสู่หน้าเลือกปีเพื่อดูข้อมูลทั่วไป ดังรูปที่ 3.3

รูปที่ 3.3

- การเพิ่มปี

ผู้ใช้สามารถเพิ่มข้อมูลปีได้ โดยการกรอกข้อมูลที่ช่องเพิ่มปี แล้วกดปุ่ม **เพิ่มปี** ดังรูปที่ 3.4

รูปที่ 3.4

- การลบข้อมูลปี

ผู้ใช้สามารถลบข้อมูลปีได้ โดยเลือกปีที่ต้องการลบ แล้วกดปุ่ม **ลบข้อมูลของปีนี้** จะปรากฏกล่องข้อความเพื่อยืนยันการลบ ดังรูปที่ 3.5 เลือก “OK” เพื่อลบข้อมูล

รูปที่ 3.5

- การดูรายละเอียด

ผู้ใช้สามารถเข้าสู่ และแก้ไข รายละเอียดของข้อมูลทั่วไป ได้ โดยเลือกปีที่ต้องการ แล้วกดปุ่ม **รายละเอียด** จะเข้าสู่ หน้าข้อมูลทั่วไป ดังรูปที่ 3.6

- ข้อมูลทั่วไป
- แผนชุมชน
- ข้อมูลพื้นที่อื่นๆ
- รายงานต่างๆ
- ดาวโหลดข้อมูลฐานกลาง
- ออกจากระบบ

ข้อมูลทั่วไปของ ตำบล คลองตัน ปี 2542

ที่ตั้ง:	โกสีย์ คลองแสนแสบ
ภูมิประเทศ:	-
จำนวนพื้นที่สาธารณะประโยชน์(แห่ง):	10
พื้นที่สาธารณะประโยชน์ (ไร่):	10
คำขวัญ:	เราของของสด ขายหมดทุกวัน
ประวัติศาสตร์:	-
วิสัยทัศน์:	มองอนาคตที่สดใส
แผนที่:	ไม่มีไฟล์ ลบไฟล์
ไฟล์1:	actsetup.log (3.85KB) ลบไฟล์
ไฟล์2:	dynamichandler.rtf (31.37KB) ลบไฟล์
ไฟล์3:	ไม่มีไฟล์ ลบไฟล์

[แก้ไขข้อมูล](#)

เป้าหมายระยะสั้น	1. กำหนดหาเร่ แผงลอย แก้ไข ลบ
	เพิ่มข้อมูล
เป้าหมายระยะยาว(3 ปี)	1. ทำให้ถนนสะอาดขึ้น และตัดขัณฑ์น้อยลง แก้ไข ลบ
	เพิ่มข้อมูล

รูปที่ 3.6

3.1.1 การแก้ไขข้อมูล

- การแก้ไขข้อมูลทั่วไป ผู้ใช้คลิกที่ข้อความ **แก้ไขข้อมูล** เพื่อเข้าแก้ไขข้อมูลในส่วนบนสุด จะปรากฏหน้าเว็บ ดังรูปที่ 3.7

ที่ตั้ง:	โกสีย์ คลองแสนแสบ
ภูมิภาค:	-
จำนวนพื้นที่สาธารณะ ประโยชน์(แห่ง):	10
พื้นที่สาธารณะประโยชน์ (ไร่):	10
คำขวัญ:	เราของของสด ขายหมดทุกวัน
ประวัติศาสตร์:	-
วิสัยทัศน์:	มองอนาคตที่สดใส
แผนที่:	<input type="text"/> <input type="button" value="Browse..."/>
ไฟล์1:	<input type="text"/> <input type="button" value="Browse..."/>
ไฟล์2:	<input type="text"/> <input type="button" value="Browse..."/>
ไฟล์3:	<input type="text"/> <input type="button" value="Browse..."/>
ยกเลิก บันทึก	

รูปที่ 3.7

- หากผู้ใช้ต้องการยกเลิกการแก้ไขให้คลิกที่ ข้อความ “ยกเลิก” ดังรูปที่ 3.8

รูปที่ 3.8

- หากผู้ใช้ต้องการบันทึกการแก้ไขให้คลิกที่ ข้อความ “บันทึก” ดังรูปที่ 3.9

รูปที่ 3.9

- การแก้ไขเป้าหมายระยะสั้น ให้ผู้ใช้คลิกที่ข้อความ “แก้ไข” เพื่อเข้าแก้ไข ดังรูปที่ 3.10

เป้าหมายระยะสั้น	1. ค่าจัดหาเร่ แผงลอย	แก้ไข
		เพิ่มข้อมูล

รูปที่ 3.10

- จะปรากฏช่องข้อความเพื่อแก้ไข ดังรูปที่ 3.11

เป้าหมายระยะสั้น	1. ค่าจัดหาเร่ แผงลอย ให้มี	ยกเลิก บันทึก
	น้อยลง	

รูปที่ 3.11

การยกเลิก และ บันทึก การแก้ไขนั้น ทำเช่นเดียวกันกับ หัวข้อการแก้ไขข้อมูลทั่วไป (รูปที่ 3.8, 3.9)

- การแก้ไขเป้าหมายระยะยาว ให้ผู้ใช้คลิกที่ข้อความ “แก้ไข” เพื่อเข้าแก้ไข ดังรูปที่ 3.12

เป้าหมายระยะยาว(3 ปี)

1. สร้างสรรน้ำใจแก่ชุมชน

แก้ไข

เพิ่มข้อมูล

รูปที่ 3.12

- จะปรากฏช่องข้อความเพื่อแก้ไข ดังรูปที่ 3.13

เป้าหมายระยะยาว(3 ปี)

1. สร้างสรรน้ำใจแก่ชุมชน

ยกเลิก

บันทึก

เพิ่มข้อมูล

รูปที่ 3.13

- การยกเลิก และ บันทึก การแก้ไขนั้น ทำเช่นเดียวกันกับ หัวข้อการแก้ไขข้อมูลทั่วไป (รูปที่ 3.8, 3.9)

3.1.2 การลบข้อมูล

- การลบข้อมูลเป้าหมายระยะสั้น และการลบข้อมูลเป้าหมายระยะยาว ให้ผู้ใช้คลิกที่ข้อความ “ลบ” เพื่อลบข้อมูล จะปรากฏกล่องข้อความ เพื่อยืนยันการลบ ดังรูปที่ 3.14

เป้าหมายระยะสั้น

Microsoft Internet Explorer

คุณต้องการจะ ลบ ข้อมูลนี้ ออกจากระบบอย่างถาวรใช่หรือไม่?

OK Cancel

แก้ไข

ลบ

เพิ่มข้อมูล

รูปที่ 3.14

3.1.3 การเพิ่มข้อมูล

- การเพิ่มข้อมูลเป้าหมายระยะสั้น และการเพิ่มข้อมูลเป้าหมายระยะยาว ให้ผู้ใช้คลิกที่ข้อความ **เพิ่มข้อมูล** เพื่อเพิ่มข้อมูล จะปรากฏช่องข้อความ เพื่อเพิ่มข้อมูล ดังรูปที่ 3.15

เป้าหมายระยะยาว(3 ปี)	1 . สร้างสรน้ำใจแก่ชุมชน	แก้ไข ลบ
	2. <input type="text"/>	ยกเลิก บันทึก

เพิ่มข้อมูล

รูปที่ 3.15

3.2 แผนชุมชน

เมื่อคลิกที่รายการ “แผนชุมชน” จะเข้าสู่หน้าเลือกปี เพื่อดูแผนชุมชน ดังรูปที่ 3.16

สถาบันพัฒนาองค์กรชุมชน
CODI

หน้าแรก | รู้จัก พอช. | ข่าวชุมชน | ศูนย์ข้อมูลชุมชน | กิจกรรมชุมชน
เศรษฐกิจชุมชน | สำนักงานภาค | English | สมุดเยี่ยม | ติดต่อเรา | แผนที่เว็บไซต์

- ข้อมูลทั่วไป
- แผนชุมชน
- ข้อมูลพื้นที่อื่นๆ
- รายงานต่างๆ
- ตาวันไหลตข้อมูลฐานกลาง
- ออกจากระบบ

แผนชุมชนของ ตำบล คลองตัน ปี 2542

รูปที่ 3.16

- **การเพิ่มปี**
(กรุณาดูวิธีการเพิ่มปี ในหัวข้อของ ข้อมูลทั่วไป)
- **การลบข้อมูลปี**
(กรุณาดูวิธีการลบข้อมูลปี ในหัวข้อของ ข้อมูลทั่วไป)

- การดูรายละเอียด

ผู้ใช้สามารถเข้าสู่ และแก้ไข รายละเอียดของแผนชุมชนได้ โดยเลือกปีที่ต้องการ แล้วกดปุ่ม **รายละเอียด** จะเข้าสู่ หน้าแผนชุมชน ดังรูปที่ 3.17

<ul style="list-style-type: none">- ข้อมูลทั่วไป- แผนชุมชน- ข้อมูลพื้นที่อื่นๆ- รายงานต่างๆ- ดาวโหลดข้อมูลฐานกลาง- ออกจากระบบ	แผนชุมชนของ ตำบล คลองตัน ปี 2542	
	คณะกรรมการแผน	กรรมการ: กรรมการที่1 ตำแหน่ง: ผู้พิพากษาสูงสุด จาก: กระทรวงยุติธรรม แก้ไข ลบ
ยุทธศาสตร์	เพิ่มข้อมูล	
	ยุทธศาสตร์: สร้างน้ำใจในชุมชน (ตุ๊กตากรรม)	
	แผน: สร้างสรรค์	
	เป้าหมาย: ทำให้ชุมชนน่าอยู่มากขึ้น	
	ผู้รับผิดชอบโครงการ: นายเอกภพ วงศ์สงวน	
	แผนที่ชุมชนทำเอง: <input checked="" type="checkbox"/>	
	แผนที่ชุมชนอยู่ใน อบต.: <input type="checkbox"/>	
	แผนที่ชุมชนอยู่ใน อบจ.: <input checked="" type="checkbox"/>	
	แผนของผู้ว่า CEO: <input type="checkbox"/>	
	แผนอื่นๆ:	
	Attachment: Present2.doc (64.95KB)	ลบไฟล์
	แก้ไข ลบ	
	เพิ่มข้อมูล	

รูปที่ 3.17

3.2.1 การแก้ไขข้อมูล

(กรณีการแก้ไขข้อมูลในหัวข้อ การแก้ไขข้อมูลเป้าหมายระยะสั้น และการแก้ไขข้อมูลเป้าหมายระยะยาว)

3.2.2 การลบข้อมูล

(กรณีการลบข้อมูลในหัวข้อ การลบข้อมูลเป้าหมายระยะสั้น และการลบข้อมูลเป้าหมายระยะยาว)

3.2.3 การเพิ่มข้อมูล

(กรณีการเพิ่มข้อมูลในหัวข้อ การเพิ่มข้อมูลเป้าหมายระยะสั้น และการเพิ่มข้อมูลเป้าหมายระยะยาว)

3.2.4 การดูกิจกรรมของแผนชุมชน

ให้คลิกที่ข้อความ ดูกิจกรรม ในหัวข้อยุทธศาสตร์ ดังรูปที่ 3.18

ยุทธศาสตร์	ยุทธศาสตร์:	สร้างน้ำใจในชุมชน (ดูกิจกรรม)
	แผน:	สร้างสรรค์
	เป้าหมาย:	ทำให้ชุมชนน่าอยู่มากขึ้น
	ผู้รับผิดชอบโครงการ:	นายเอกภพ วงศ์สงวน
	แผนที่ชุมชนทำเอง:	<input checked="" type="checkbox"/>
	แผนที่ชุมชนอยู่ใน อบ ต.:	<input type="checkbox"/>
	แผนที่ชุมชนอยู่ใน อบ จ.:	<input checked="" type="checkbox"/>
	แผนของผู้ว่า CEO:	<input type="checkbox"/>
	แผนอื่นๆ:	
	Attachment:	Present2.doc (64.95KB) ลบไฟล์

แก้ไข ลบ

เพิ่มข้อมูล

รูปที่ 3.18

จะปรากฏหน้ากิจกรรม ดังรูปที่ 3.19

- ข้อมูลทั่วไป
- แผนชุมชน
- ข้อมูลพื้นที่อื่นๆ
- รายงานต่างๆ
- ดาวนั้โหลดข้อมูลฐานกลาง
- ออกจากระบบ

ยุทธศาสตร์สร้างน้ำใจในชุมชน

กิจกรรม: ออกกำลังยามเช้า พื้นที่: 1 ไร่ ผลสำเร็จ: มาก ระยะเวลา: 1 ปี งบประมาณ: 5000.00 ค่าใช้จ่าย ลบ
กิจกรรม: แลกเปลี่ยนความรู้ภายในหมู่บ้าน พื้นที่: - ผลสำเร็จ: - ระยะเวลา: 1 ปี งบประมาณ: 2000.00 ค่าใช้จ่าย ลบ

เพิ่มกิจกรรม
กลับสู่แผนชุมชน

รูปที่ 3.19

- การแก้ไข, การลบข้อมูล และ การเพิ่มข้อมูล (กรณีข้อมูลที่หัวข้อ ข้อมูลทั่วไป ด้านบน)

3.3 รายงาน

(กรณีคู่มือหัวข้อ 2.4 การเข้าชมรายงาน)

3.4 ข้อมูลพื้นที่อื่นๆ

(กรณีคู่มือหัวข้อ 2.5 การเข้าชมข้อมูลพื้นที่อื่นๆ) ในกรณีที่ผู้ใช้เข้าสู่พื้นที่อื่นที่ไม่มีสิทธิ์ในการแก้ไข ผู้ใช้นั้นจะไม่สามารถทำการแก้ไข ลบ หรือ เพิ่มเติมข้อมูลได้

3.5 ดาวน์โหลดข้อมูลฐานกลาง

(กรณีคู่มือหัวข้อ 2.6 การดาวน์โหลดข้อมูลฐานกลาง)

3.6 การโอนถ่ายข้อมูล

เมื่อคลิกที่รายการ “โอนถ่ายข้อมูล” จะเข้าสู่หน้าการโอนถ่ายข้อมูล ดังรูปที่ 3.20

รูปที่ 3.20

ขั้นตอนการโอนถ่ายข้อมูล

1. ส่งไฟล์ฐานข้อมูลขึ้นสู่เว็บเซิร์ฟเวอร์

เลือกไฟล์ที่ต้องการส่งข้อมูล แล้วคลิกที่ปุ่ม “ส่งข้อมูล” ดังรูปที่ 3.21

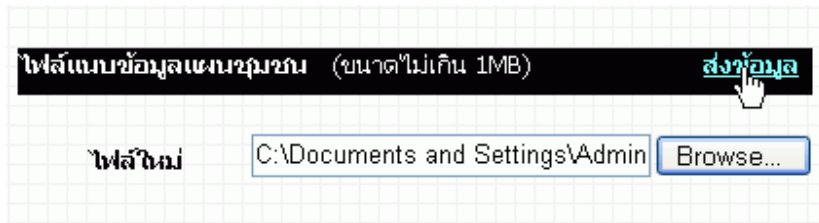

รูปที่ 3.21

2. ดำเนินการ

เมื่อปรากฏชื่อไฟล์ที่ส่วนโอนถ่ายข้อมูลด้านล่างแล้ว ให้คลิกปุ่ม “เริ่มต้นการโอนถ่ายข้อมูล” เพทำการถ่ายโอนข้อมูล ในกรณีที่ต้องการลบข้อมูลไฟล์ ให้คลิกที่ปุ่ม “ลบข้อมูล” ดังรูปที่ 3.22

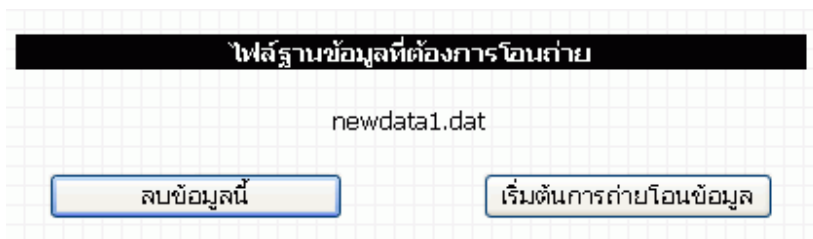

รูปที่ 3.22

4. ส่วนดูแลระบบ (Backend)

สกอบินพัฒนาองค์กรชุมชน
CODI

หน้าแรก | รู้จัก พอช. | ข่าวชุมชน | ศูนย์ข้อมูลชุมชน | กิจกรรมชุมชน
เศรษฐกิจชุมชน | สำนักงานภาค | English | สมุดเยี่ยม | ติดต่อเรา | แผนที่เว็บไซต์

กรุณากรอกชื่อผู้ใช้และรหัสผ่านเพื่อเข้าสู่ระบบ

ชื่อผู้ใช้ administrator
รหัสผ่าน ●●●●●

เข้าสู่ระบบ

รูปที่ 4.1

หน้านี้เป็นหน้าแรกของส่วนดูแลระบบ ผู้ดูแลระบบที่ต้องการเข้าใช้งานต้องกรอกชื่อ และรหัสผ่านที่หน้านี้ หากชื่อผู้ใช้งาน และรหัสผ่านถูกต้อง ผู้ใช้งานจะเข้าสู่หน้าเมนูหลักของส่วนดูแลระบบ ดังรูปที่ 4.2

สกอบินพัฒนาองค์กรชุมชน
CODI

หน้าแรก | รู้จัก พอช. | ข่าวชุมชน | ศูนย์ข้อมูลชุมชน | กิจกรรมชุมชน
เศรษฐกิจชุมชน | สำนักงานภาค | English | สมุดเยี่ยม | ติดต่อเรา | แผนที่เว็บไซต์

ยินดีต้อนรับ ผู้ดูแลระบบ

เมนูหลักโปรแกรมแผนชุมชน

- ข้อมูล และ รายงาน
- ส่วนจัดการข้อมูลพื้นที่
- ส่วนจัดการข้อมูลผู้ใช้งาน
- อีพโฮลด์ข้อมูลฐานกลาง
- ดาวนโฮลด์ข้อมูลฐานกลาง
- โอนถ่ายข้อมูล
- ออกจากระบบ

รูปที่ 4.2

หน้าเมนูหลักประกอบไปด้วย รายการต่อไปนี้

- ข้อมูล และ รายงาน
- ส่วนจัดการข้อมูลพื้นที่
- ส่วนจัดการข้อมูลผู้ใช้งาน
- อีพโฮลด์ข้อมูลฐานกลาง
- ดาวนโฮลด์ข้อมูลจากฐานกลาง
- ออกจากระบบ

4.1 ข้อมูล และ รายงาน

เมื่อผู้ใช้คลิกที่เมนูข้อมูลและรายงาน จะเข้าสู่หน้า เลือกพื้นที่ ดังรูปที่ 4.3 เพื่อเลือกพื้นที่ที่ต้องการจะแก้ไขข้อมูล

รูปที่ 4.3

ในหน้านี้ผู้ใช้สามารถ

- เลือกพื้นที่ที่ต้องการดูข้อมูลทั่วไป ดูแผนชุมชน หรือ ดูรายงานได้ (กรุณาดูรายละเอียดที่หัวข้อ 2.5)
- เพิ่มข้อมูลปีได้ โดยคลิกปุ่ม **ลบข้อมูลของปีนี้** จะปรากฏกล่องข้อความเพื่อยืนยันการลบ ดังรูป 4.4

รูปที่ 4.4

- ลบข้อมูลปีได้ โดยกรอกปี แล้วกด ปุ่ม **เพิ่มปี** ดังรูปที่ 4.5

รูปที่ 4.5

4.2 ส่วนจัดการข้อมูลพื้นที่

เมื่อผู้ใช้ คลิกที่เมนูส่วนจัดการข้อมูลพื้นที่ จะเข้าสู่หน้าส่วนจัดการข้อมูลพื้นที่ที่ ดังรูปที่ 4.6 เพื่อเพิ่มเติมพื้นที่ ลบพื้นที่ หรือ แก้ไขพื้นที่

รูปที่ 4.6

เมื่อผู้ใช้เลือกระดับพื้นที่ ที่ต้องการแก้ไขแล้ว ดังรูปที่ 4.7

ข้อมูลกลุ่มจังหวัด ข้อมูลจังหวัด ข้อมูลอำเภอ ข้อมูลตำบล

รูปที่ 4.7

ให้ระบุพื้นที่ใหญ่ ที่ต้องการดูข้อมูล ดังรูปที่ 4.8

กรุณาเลือกพื้นที่ ที่ต้องการดูข้อมูล

ข้อมูลกลุ่มจังหวัด ข้อมูลจังหวัด ข้อมูลอำเภอ ข้อมูลตำบล

ข้อมูล ตำบล ใน

กลุ่มจังหวัด : ไต่

จังหวัด : ตรัง

อำเภอ : กันตัง

- กันตัง
- กิ่งอำเภอหาดสำราญ
- นาโยง
- ปะเหลียน
- เมืองตรัง
- ย่านตาขาว
- รัษฎา
- วังวิเศษ
- สีกา
- ห้วยยอด
- อำเภอเมืองตรัง(สาขาคลอง...)

*รหัสพื้นที่มีทั้งหมด 8 หลัก
หลัก อำเภอ 2 หลัก

จังหวัด 2 หลัก

รูปที่ 4.8

แล้วคลิกปุ่ม **ดูข้อมูล** จะปรากฏข้อมูลพื้นที่ย่อย สำหรับแก้ไข ลบ หรือ เพิ่มเติม ดังรูปที่ 4.9

ข้อมูลกลุ่มจังหวัด ข้อมูลจังหวัด ข้อมูลอำเภอ ข้อมูลตำบล

ข้อมูล ตำบล ใน

กลุ่มจังหวัด : กรุงเทพมหานคร ▼
จังหวัด : กรุงเทพมหานคร ▼
อำเภอ : เขตคลองเตย ▼

ดูข้อมูล

ตารางแสดง ข้อมูลตำบล ใน อำเภอเขตคลองเตย		
1. คลองเตย	01103301	แก้ไข ลบ
2. คลองตัน	01103302	แก้ไข ลบ
3. พระโขนง	01103303	แก้ไข ลบ
4. คลองเตยเหนือ	01103304	แก้ไข ลบ
5. คลองตันเหนือ	01103305	แก้ไข ลบ
6. พระโขนงเหนือ	01103306	แก้ไข ลบ

เพิ่มข้อมูล

รูปที่ 4.9

- การแก้ไข การลบข้อมูล และ การเพิ่มเติมข้อมูล
(กรุณาดูรายละเอียดได้ที่หัวข้อ 3.1.1, 3.1.2, 3.1.3)

- **หมายเหตุ

รหัสพื้นที่นั้นมี 8 หลัก โดย

- 2 หลักแรกเป็น รหัสกลุ่มจังหวัด
- 2 หลักถัดมาเป็น รหัสจังหวัด
- 2 หลักถัดมาเป็น รหัสอำเภอ
- 2 หลักถัดมาเป็น รหัสตำบล

เช่น

“กลุ่มจังหวัดภาคกลาง”	มีรหัสคือ 02 00 00 00
“จังหวัดอ่างทอง” อยู่ในกลุ่มจังหวัดภาคกลาง	มีรหัสคือ 02 15 00 00
“อำเภอไชโย” อยู่ใน จังหวัดอ่างทอง	มีรหัสคือ 02 15 02 00

“ตำบลจระเข้ร้อง” อยู่ใน อำเภอ ไชโย

มีรหัสคือ 02 15 02 01

4.3 ส่วนจัดการข้อมูลผู้ใช้งาน

เมื่อผู้ใช้คลิกที่เมนูส่วนจัดการข้อมูลผู้ใช้งานจะเข้าสู่หน้าส่วนค้นหาข้อมูลผู้ใช้งานที่ ดังรูปที่ 4.10 เพื่อเพิ่มเติม แก้ไข หรือ ลบ ผู้ใช้งาน

ค้นหาผู้ใช้งาน	
ชื่อ :	admin
ชื่อจริง :	
พื้นที่ :	<ไม่ใช้เลือก>
ผู้ดูแลระบบ :	เป็นผู้ดูแลระบบ
ข้อมูลและรายงาน :	อนุญาตการแก้ไข
ข้อมูลพื้นที่ :	อนุญาตการแก้ไข
ข้อมูลผู้ใช้งาน :	อนุญาตการแก้ไข
ใช้งานได้ :	ใช้งานได้

ค้นหา

รูปที่ 4.10

ผู้ใช้งานสามารถกำหนด รายละเอียดที่ต้องการค้นหาได้ เมื่อกำหนดรายละเอียดแล้ว ให้คลิกปุ่ม

ค้นหา

จะปรากฏข้อมูลผู้ใช้งานที่มีรายละเอียดตรงกับที่ค้นหา

ส่วนจัดการข้อมูลผู้ใช้งาน	
Login Name: cluster	แก้ไข ลบ
Login Name: administrator	แก้ไข ลบ
Login Name: MOON	แก้ไข ลบ

เพิ่มข้อมูล

<< 1 2 3 >>

กลับสู่หน้าค้นหา

รูปที่ 4.11

เมื่อคลิกแก้ไข ผู้ใช้จะเข้าสู่หน้าแก้ไขข้อมูลผู้ใช้งาน ดังรูปที่ 4.12

แก้ไขข้อมูลผู้ใช้งาน	
ชื่อ :	<input type="text" value="province"/>
ชื่อจริงผู้ใช้ :	<input type="text" value="นายมนต์ สะกต"/>
พื้นที่รับผิดชอบ :	กลุ่มจังหวัด :
	<input type="text" value="กรุงเทพมหานคร"/>
	จังหวัด :
	<input type="text" value="กรุงเทพมหานคร"/>
	อำเภอ :
	<input type="text" value="<ไม่เลือก>"/>
	ตำบล :
	<input type="text"/>
เป็นผู้ดูแลระบบ :	<input type="checkbox"/>
อนุญาตแก้ไขข้อมูลและ รายงาน :	<input type="checkbox"/>
อนุญาตแก้ไขข้อมูลพื้นที่ :	<input type="checkbox"/>
อนุญาตแก้ไขข้อมูลผู้ใช้งาน :	<input type="checkbox"/>
ใช้งานได้ :	<input checked="" type="checkbox"/>
ใช้รหัสผ่านเดิม :	<input type="checkbox"/> เลือกช่องนี้หากต้องการใช้ รหัสผ่านเดิม
รหัสผ่าน :	<input type="text"/>
ทบทวนรหัสผ่าน :	<input type="text"/>

ยกเลิก บันทึก

รูปที่ 4.12

เมื่อคลิกเพิ่มข้อมูล ผู้ใช้จะเข้าสู่หน้าเพิ่มข้อมูลผู้ใช้งาน ดังรูปที่ 4.13

เพิ่มข้อมูลผู้ใช้งาน	
ชื่อ :	<input type="text"/>
ชื่อจริงผู้ใช้ :	<input type="text"/>
พื้นที่รับผิดชอบ :	กลุ่มจังหวัด :
	<ไม่เลือก> <input type="button" value="v"/>
	จังหวัด :
	<input type="text"/> <input type="button" value="v"/>
	อำเภอ :
	<input type="text"/> <input type="button" value="v"/>
	ตำบล :
	<input type="text"/> <input type="button" value="v"/>
เป็นผู้ดูแลระบบ :	<input type="checkbox"/>
อนุญาตแก้ไขข้อมูลและ รายงาน :	<input type="checkbox"/>
อนุญาตแก้ไขข้อมูลพื้นที่ :	<input type="checkbox"/>
อนุญาตแก้ไขข้อมูลผู้ใช้งาน :	<input type="checkbox"/>
ใช้งานได้ :	<input type="checkbox"/>
รหัสผ่าน :	<input type="text"/>
ทบทวนรหัสผ่าน :	<input type="text"/>

รูปที่ 4.13

(การลบข้อมูลกรุณาตรวจสอบละเอียดได้ที่หัวข้อ 3.1.2)

4.4 ส่วนอัปโหลดข้อมูลฐานกลาง

เมื่อผู้ใช้คลิกที่เมนู อัป โหลดข้อมูลฐานกลาง จะเข้าสู่หน้าส่งข้อมูล ซึ่งผู้ใช้สามารถเลือกไฟล์ที่ต้องการส่งเข้าสู่ฐานกลางได้ ดังรูปที่ 4.14

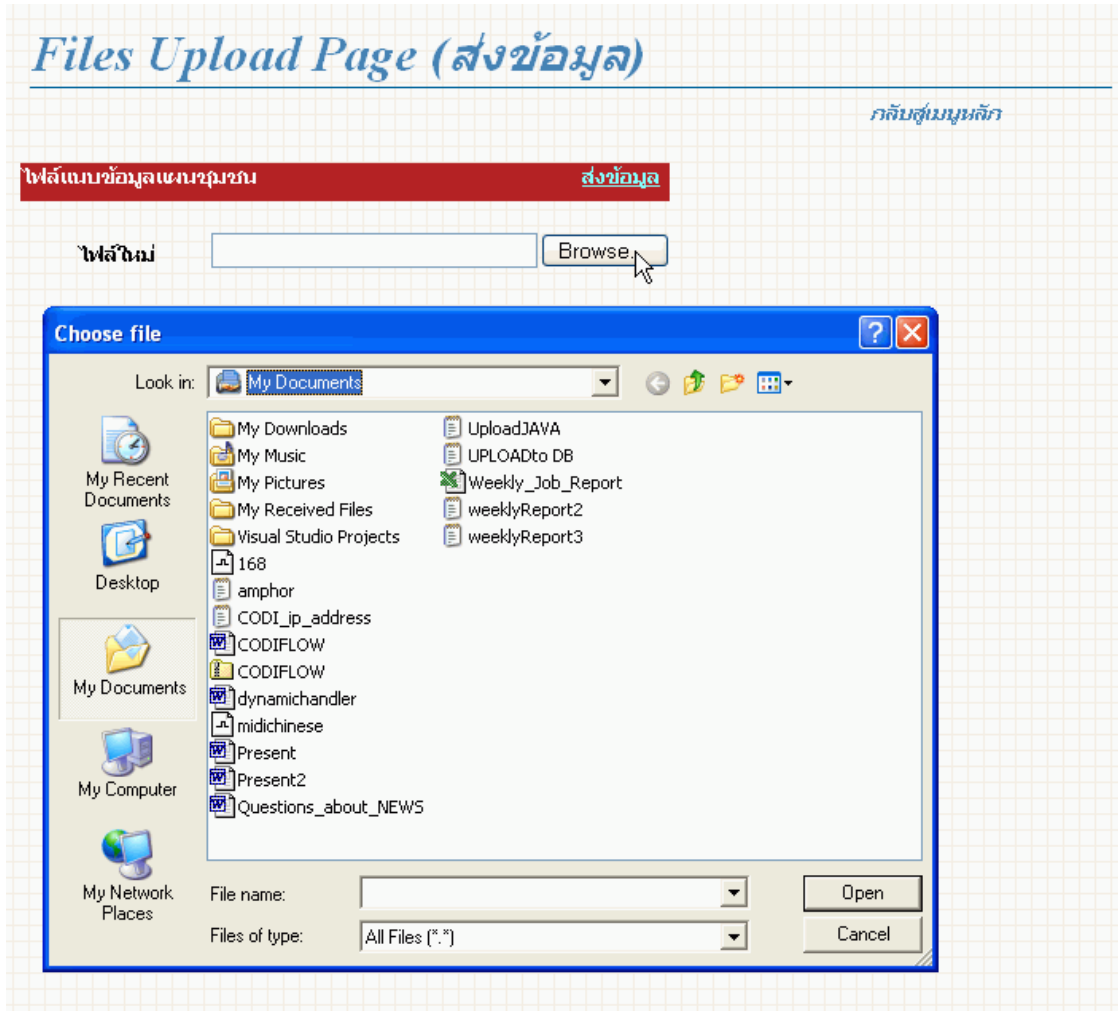

รูปที่ 4.14

จากนั้นคลิกข้อความ “ส่งข้อมูล” เพื่อส่งไฟล์ ดังรูปที่ 4.15

รูปที่ 4.15

4.5 ส่วนดาวน์โหลดข้อมูลฐานกลาง

(กรุณาดูข้อมูลการดาวน์โหลดข้อมูลฐานกลางได้ที่ หัวข้อ 2.6)

4.6 ส่วนโอนถ่ายข้อมูล

(กรุณาดูข้อมูลการโอนถ่ายข้อมูลได้ที่ หัวข้อ 3.6)

5. ออกจากระบบ

ผู้ใช้งานสามารถออกจากระบบได้โดยคลิกที่เมนู ออกจากระบบ ดังรูปที่ 5.1

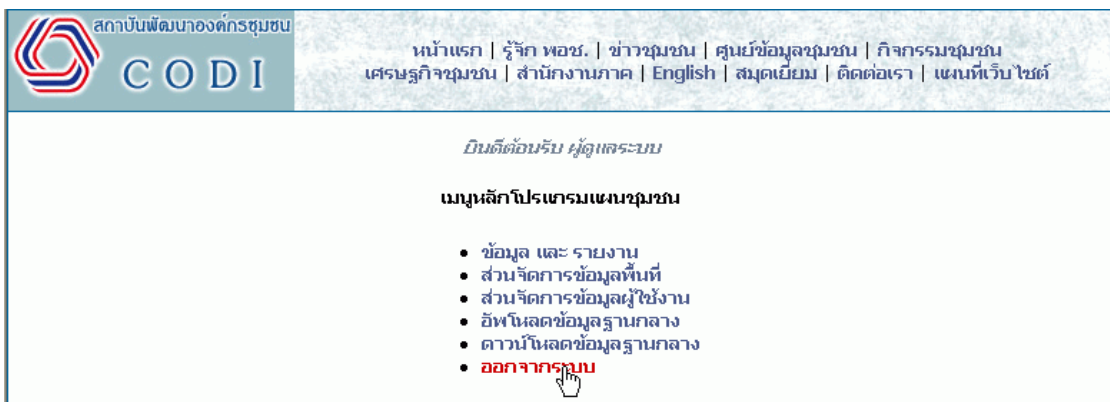

รูปที่ 5.1

เมื่อออกจากระบบแล้วผู้ใช้งานจะกลับสู่ หน้าลงชื่อเข้าสู่ระบบ ดังรูปที่ 4.1