



สถาบันพัฒนาองค์กรชุมชน
COMMUNITY ORGANIZATIONS
DEVELOPMENT INSTITUTE

รายงานผลการปฏิบัติงานไตรมาส ๓

(เมษายน – มิถุนายน ๒๕๖๔)

ประจำปีงบประมาณ พ.ศ.๒๕๖๔

สถาบันพัฒนาองค์กรชุมชน (องค์การมหาชน)

กระทรวงการพัฒนาสังคมและความมั่นคงของมนุษย์

รายงานผลการปฏิบัติงานไตรมาส 3 (เม.ย-มิ.ย 2564) ประจำปีงบประมาณ พ.ศ. 2564

สถาบันพัฒนาองค์กรชุมชน (องค์การมหาชน)

รายงานผลการปฏิบัติงานของสถาบันฯ ปีงบประมาณ 2564 เป็นการดำเนินงานภายใต้ประเด็นการพัฒนา 4 เรื่อง ประกอบด้วย

1. การพัฒนาโดยใช้พื้นที่เป็นตัวตั้ง สนับสนุนให้ชุมชนท้องถิ่นมีระบบที่พัฒนาไปสู่การจัดการตนเอง
2. การจัดระบบความสัมพันธ์ของชุมชนท้องถิ่นและภาคีที่เกี่ยวข้องซึ่งส่งผลต่อการเปลี่ยนแปลงโครงสร้างและนโยบาย
3. การพัฒนาศักยภาพคนในชุมชนองค์กรชุมชนและองค์กรชุมชน
4. การพัฒนาระบบบริหารจัดการองค์กร

โดยครอบคลุมภารกิจสำคัญตามแผนยุทธศาสตร์การดำเนินงานของสถาบันฯ นโยบายรัฐบาล และภารกิจองค์กร ซึ่งมีผลการดำเนินงานในไตรมาส 2 ตามแผนปฏิบัติการ ประจำปีงบประมาณ พ.ศ. 2564 ดังนี้

ประเด็นการพัฒนา : การพัฒนาโดยใช้พื้นที่เป็นตัวตั้ง สนับสนุนให้ชุมชนท้องถิ่นมีระบบที่พัฒนาไปสู่การจัดการตนเอง

1. การสนับสนุนการจัดทำแผนพัฒนาเชิงพื้นที่เชื่อมโยงกับยุทธศาสตร์การพัฒนาพื้นที่

1.1 สนับสนุนตำบลรูปธรรมในการจัดทำแผนพัฒนาชุมชนท้องถิ่นสู่การพึ่งพาตนเอง

เป็นการยกระดับพื้นที่ปฏิบัติการเป็นพื้นที่รูปธรรมการพัฒนาชุมชนท้องถิ่นชุมชนที่สามารถจัดการและพึ่งพาตนเองได้ การดำเนินงานในไตรมาส 2 เกิดแผนพัฒนาชุมชนท้องถิ่น 745 ตำบลใน 5 ภาค โดยแต่ละพื้นที่มีการทบทวนและจัดทำแผนพัฒนาชุมชนท้องถิ่นร่วมกับภาคีพัฒนาในพื้นที่ เพื่อเชื่อมโยงกับหน่วยงาน/ภาคีพัฒนาในการสนับสนุนการพัฒนาชุมชนท้องถิ่นที่สอดคล้องกับปัญหา/ความต้องการของชุมชนอย่างเป็นรูปธรรม

ตำบลรูปธรรมการพัฒนาชุมชนท้องถิ่น

มีองค์ประกอบ ดังนี้

- (1) มีแผนพัฒนาชุมชนท้องถิ่นภาคประชาชนที่สอดคล้องกับปัญหา/ความต้องการของชุมชนในพื้นที่
- (2) ชุมชนท้องถิ่นได้รับการสนับสนุนจากหน่วยงาน/ภาคีความร่วมมือ เช่น เชื่อมโยงแผนพัฒนาชุมชนท้องถิ่นกับแผนของหน่วยงาน สนับสนุนงบประมาณ/ทรัพยากร แก่ไข/ปรับเปลี่ยนกฎ ระเบียบ แนวทางการทำงานเพื่อสนับสนุนการพัฒนาชุมชนท้องถิ่น
- (3) มีรูปธรรมการแก้ไขปัญหา/พัฒนาชุมชนในด้านต่างๆ เช่น การพัฒนาอาชีพ การจัดการที่อยู่อาศัย ที่ดินทำกิน ภัยพิบัติ การจัดการทรัพยากรธรรมชาติและสิ่งแวดล้อม เป็นต้น

ผลการดำเนินงานไตรมาส 3 มีการดำเนินการรวม 132 ตำบล คิดเป็นร้อยละ 16.50 จากเป้าหมาย 800 ตำบล โดยมีตำบลที่อยู่ระหว่างดำเนินการและมีความคืบหน้าการดำเนินงาน ได้แก่ มีการจัดทำ

แผนพัฒนาชุมชนท้องถิ่น 800 ตำบล สามารถเชื่อมโยง/ได้รับการสนับสนุนจากหน่วยงาน 709 ตำบล และมีการพัฒนาชุมชนท้องถิ่นอย่างเป็นทางการใน 448 ตำบล ซึ่งอยู่ระหว่างการจัดทำรายงานผลดำเนินงาน ทั้งนี้ มีความคืบหน้าการดำเนินงานในแต่ละภาค ดังนี้

ความคืบหน้าตำบลรูปธรรมในการจัดทำแผนพัฒนาชุมชนท้องถิ่นสู่การพึ่งพาตนเอง

หน่วย : ตำบล

| ภาค | เป้าหมายมาตรฐาน | เป้าหมายขั้นสูง | ผลการดำเนินงาน | คงเหลือ (จากเป้าหมายขั้นสูง) | ความคืบหน้าเป้าหมายคงเหลือ | | |
|---------------|-----------------|-----------------|----------------|------------------------------|----------------------------|---------------------------|---------------------------------|
| | | | | | มีแผนพัฒนาชุมชนท้องถิ่น | การเชื่อมโยงหน่วยงาน/ภาคี | รูปธรรมการแก้ไขปัญหา/พัฒนาชุมชน |
| เหนือ | 160 | 267 | - | 267 | 214 | 211 | 18 |
| อีสาน | 160 | 247 | 4 | 243 | 160 | 72 | 11 |
| ใต้ | 160 | 173 | 43 | 130 | 156 | 156 | 156 |
| กลาง/ตะวันตก | 160 | 170 | 85 | 85 | 95 | 95 | 88 |
| กทม./ตะวันออก | 160 | 170 | - | 170 | 175 | 175 | 175 |
| รวม | 800 | 1,027 | 132 | 895 | 800 | 709 | 448 |

ตัวอย่างตำบลรูปธรรม

การจัดทำแผนพัฒนาชุมชนตำบลปราณบุรี อำเภอ ปราณบุรี จังหวัดประจวบคีรีขันธ์ โดยเป็นการดำเนินการร่วมกันของคนในตำบลเพื่อร่วมกันแก้ไขปัญหาและพัฒนาคุณภาพชีวิตในทุกมิติ จากนั้นจึงเสนอแผนพัฒนาตำบลต่อหน่วยงานที่เกี่ยวข้อง คือองค์การบริหารส่วนตำบลปราณบุรีและได้รับการสนับสนุนเชื่อมโยง ได้แก่ โครงการอบรมสัมมนาพัฒนาศักยภาพสตรีและแกนนำหมู่บ้าน โดยสนับสนุนงบประมาณปีละ 350,000 บาท มีวัตถุประสงค์เพื่อ พัฒนาศักยภาพแกนนำสตรีในชุมชนให้มีความรู้ความสามารถในกาพัฒนาชุมชน โครงการส่งเสริมการใช้ปุ๋ยอินทรีย์ โดยสนับสนุนงบประมาณปีละ 30,000 บาท เพื่อส่งเสริมการใช้ปุ๋ยอินทรีย์ในการทำการเกษตรปลอดภัยใส่ใจสุขภาพ นอกเหนือจากการได้รับงบประมาณสนับสนุนแล้ว ยังได้รับการสนับสนุนบุคลากรในการให้ความรู้คนในพื้นที่ประกอบอาชีพ วัสดุอุปกรณ์ และสถานที่ด้วย



การจัดทำแผนพัฒนาชุมชนตำบลนาแก้ว อ.โพธาราม
แก้ว จังหวัดสกลนคร ในสถานการณ์โควิด-19 โดยสภา
องค์กรชุมชนตำบลเทศบาลตำบลนาแก้วเป็นกลไกหลักในการ
ประสานความร่วมมือในการจัดทำแผนครั้งนี้ ได้รับความ
ร่วมมือจาก เทศบาลตำบลนาแก้ว โรงพยาบาลส่งเสริมสุขภาพ
ตำบล กรมการพัฒนาชุมชนและหน่วยงานต่าง ๆ ในการให้
ความรู้ วิทยากร และเอื้อเฟื้อสถานที่ ทั้งนี้แผนพัฒนาชุมชน



มุ่งเน้นในเรื่อง การสืบสานการปลูกผักสวนครัวปลอดสารพิษ สร้างสุขแม่ในยุคโควิด จากการเปิดเวทีประชุม
สภาองค์กรชุมชนเพื่อหารือกันในหมู่บ้านท่ามกลางสถานการณ์โควิด-19 พบว่าชาวบ้านซื้อผักจากรถพุ่มพวง
ที่มีต้นทางมาจากในเมืองและมีโอกาสเสี่ยงการติดเชื้อสูง ขณะเดียวกันมีแนวโน้มผู้ป่วยจากกินผักที่ใช้สารเคมี
สูงขึ้น ซึ่งคาดว่าสาเหตุน่าจะมาจากการกินอยู่ของคนในชุมชน ที่บริโภคผักผลไม้ปนเปื้อนสารเคมี ดังนั้นจึง
น่าจะหลีกเลี่ยง หันมาบริโภคผลไม้ที่ปลอดสารแทน เพื่อสุขภาพที่ดีขึ้น จึงจัดตั้ง "โครงการปลูกผักสวนครัว
ปลอดสารพิษ" ตามแผนพัฒนาชุมชนท้องถิ่นระดับเทศบาลตำบลนาแก้ว ปี 2564 มีสมาชิกเข้าร่วมโครงการ
ทั้งหมด 40 ครัวเรือน ทั้งนี้ เทศบาลตำบลนาแก้ว ให้การสนับสนุนพื้นที่สาธารณะเนื้อที่กว่า 20 ไร่ และชุด
เจาะบ่อบาดาล เพื่อใช้ประโยชน์ในโครงการ ต่อมาได้ตั้งเป็นศูนย์เรียนรู้ของชุมชน และมีการสนับสนุนจาก
พัฒนาชุมชนอำเภอและเทศบาล ขยายจากการปลูกผักสวนครัวก็เริ่มต่อยอดไปสู่การเลี้ยงควายจากโครงการ
พระราชดำริ การเลี้ยงไก่ดำภูพาน ไก่พันธุ์ไข่ เลี้ยงหมูดำ และเลี้ยงแพะ

2. การสนับสนุนพื้นที่รูปธรรมการพัฒนาชุมชนท้องถิ่นสู่ชุมชนเข้มแข็ง

2.1 การพัฒนาพื้นที่ต้นแบบชุมชนเข้มแข็ง เป็นการยกระดับพื้นที่ปฏิบัติการเป็นพื้นที่ต้นแบบสู่
ชุมชนเข้มแข็งในการจัดการตนเอง โดยมีประเด็นสำคัญที่บ่งชี้ความเข้มแข็งชุมชนใน 4 ประเด็น คือ คนมี
คุณภาพ องค์กรชุมชนเข้มแข็งมีธรรมาภิบาล สามารถแก้ไขปัญหาชุมชนได้ และชุมชนมีความร่วมมือกับ
หน่วยงานต่าง ๆ ผลักดันให้เกิดการเปลี่ยนแปลงนโยบายในระดับต่าง ๆ ได้ จึงมีคุณลักษณะของชุมชนเข้มแข็ง
ใน 4 ประเด็น ดังนี้

- 1) คนมีคุณภาพ: ผู้นำชุมชนมีทักษะ ความรู้ความสามารถในการพัฒนาชุมชน และมีส่วนร่วม
ดำเนินกิจกรรมสาธารณะในชุมชน
- 2) องค์กรชุมชนมีความเข้มแข็ง: มีการบริหารจัดการตามหลักธรรมาภิบาล มีระบบ/กลไกการใน
การบริหารจัดการชุมชน เพื่อแก้ไขปัญหา/พัฒนาชุมชนท้องถิ่น
- 3) คุณภาพชีวิตคนในชุมชนดีขึ้น เช่น ครัวเรือนผู้มีรายได้น้อยมีความมั่นคงในที่อยู่อาศัยและที่ดิน
ทำกิน มีสถาบัน/องค์กรการเงิน มีอาชีพ/รายได้ทางเศรษฐกิจเพิ่มขึ้น
- 4) ความสัมพันธ์กับหน่วยงานภาคี ท้องที่ ท้องถิ่น: หน่วยงาน/ภาคีเข้าร่วมสนับสนุนการ
ดำเนินงานของกลุ่ม/องค์กรชุมชน ชุมชนได้รับการสนับสนุนงบประมาณหรือทรัพยากรจาก
หน่วยงานตามปัญหาความต้องการของชุมชน

จากการประเมินระดับความเข้มแข็งชุมชนใน 4 ประเด็น โดยการประเมินตนเองของแต่ละตำบล ตามแบบฟอร์มและประเด็นการวัดผล ซึ่งจำแนกระดับความเข้มแข็งและเกณฑ์การให้คะแนนเป็น 3 ระดับ คือ

- ระดับดีเยี่ยม (Excellent) ร้อยละ 90 ขึ้นไป
- ระดับดีมาก (Very Good) ร้อยละ 80-89
- ระดับดี (Good) ร้อยละ 70-79

ผลการดำเนินงานในไตรมาส 3 มีตำบลเป้าหมายเข้าร่วมการประเมินและผ่านเกณฑ์การประเมิน จำนวน 417 ตำบล คิดเป็นร้อยละ 104.25 ของเป้าหมาย และคิดเป็นร้อยละ 52.13 จากเป้าหมายขั้นสูง 800 ตำบล โดยมีการดำเนินงานรายภาค ดังนี้

ความคืบหน้าการสนับสนุนพื้นที่ต้นแบบชุมชนเข้มแข็ง

หน่วย : ตำบล

| ภาค | เป้าหมาย มาตรฐาน | เป้าหมาย ขั้นสูง | พื้นที่ ดำเนินการจริง | ผลการดำเนินงาน |
|-----------------|------------------|------------------|-----------------------|----------------|
| ● เหนือ | 80 | 160 | 160 | 94 |
| ● อีสาน | 80 | 160 | 180 | 94 |
| ● ใต้ | 80 | 160 | 161 | 86 |
| ● กลาง/ตะวันตก | 80 | 160 | 160 | 21 |
| ● กทม./ตะวันออก | 80 | 160 | 190 | 122 |
| รวม | 400 | 800 | 851 | 417 |

เครื่องมือและกระบวนการสร้างความเข้าใจ

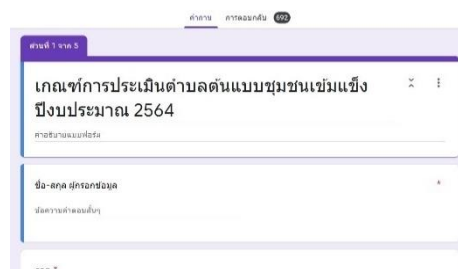

เครื่องมือการประเมินตนเองในการสนับสนุนพื้นที่รูปธรรมการพัฒนา ชุมชนท้องถิ่นสู่ชุมชนเข้มแข็ง ในรูปแบบ Google Form ซึ่งมีการ ประเมินทั้งสิ้น 4 มิติ 29 ข้อ ผ่านระบบออนไลน์ที่สามารถประมวลผล ค่าคะแนนจากการประเมินตนเองของแต่ละตำบลได้ทันที

สำนักงานภาคมีการจัดเวทีการสร้าง ความเข้าใจและ ออกแบบกระบวนการทำงาน (workshop) ตัวอย่างเช่น ในพื้นที่ สำนักงานภาคกรุงเทพฯ ปริณชิตและตะวันออก เมื่อวันที่ 2 มิถุนายน 2564 เวทีตำบลต้นแบบชุมชนเข้มแข็งเทศบาลตำบล สุนทรภู่ จังหวัดระยอง ผู้เข้าร่วมประมาณ 20 คน จากผู้แทน กลุ่มองค์กรในพื้นที่ หน่วยงานภาคี อาทิ ท้องที่ ท้องถิ่น และ ขบวนการองค์กรชุมชนจังหวัด ฯลฯ มีการชี้แจงความเป็นมา การ ประเมินชุมชนเข้มแข็ง รวมถึงแนะนำวิธีการใช้เครื่องมือในการ



ประเมินตนเองใน Google Form เพื่อให้ผู้เข้าร่วมสรุปการทำงาน เห็นภาพการเคลื่อนงาน สถานะงานพัฒนาที่เกิดขึ้นในช่วงที่ผ่านมา ประเมินผลคะแนน มิติที่ต้องพัฒนา เพื่อนำผลที่ได้สู่การพัฒนาชุมชนต่อไป

2.2 การพัฒนาและเชื่อมโยงกลุ่มธุรกิจชุมชน เป้าหมาย 400 ตำบลกระจายสู่พื้นที่ในแต่ละภาค เน้นการขยายผลในพื้นที่เป้าหมายเพิ่มขึ้น โดยในไตรมาส 3 เกิดแผนธุรกิจชุมชนในภาคกลางและตะวันตก ภาคกรุงเทพมหานครและตะวันออกรวม 91 ตำบล และมีผลการดำเนินงานสะสมในปี 2564 จำนวน 127 ตำบล คิดเป็นร้อยละ 35.28 ของเป้าหมาย โดยมีการขับเคลื่อนการดำเนินงานทั้งในระดับพื้นที่และส่วนกลาง ดังนี้

หน่วย : ตำบล

| ภาค | เป้าหมาย ปี 2564 | ผลการดำเนินงาน | |
|-----------------|---------------------|----------------|--------------|
| | | แผนธุรกิจชุมชน | ร้อยละ |
| ● เหนือ | 80 | - | - |
| ● อีสาน | 80 | - | - |
| ● ใต้ | 80 | 21 | 26.25 |
| ● กลาง/ตะวันตก | 80 | 73 | 91.25 |
| ● กทม./ตะวันออก | 80 | 33 | 41.25 |
| รวม | 400 | 127 | 31.75 |

ตัวอย่างการขับเคลื่อนแผนธุรกิจชุมชน

ภาคตะวันออกเฉียงเหนือ มีการนำแผนธุรกิจชุมชนประชุมหารือร่วมกับสำนักงานพาณิชย์จังหวัดขอนแก่น ประธานคณะทำงานเศรษฐกิจและทุนชุมชนภาคอีสาน ตัวแทนบ้านมั่นคง สหกรณ์เคหะสถานแก่นนคร และเจ้าหน้าที่ พอช. เพื่อพัฒนาเศรษฐกิจและทุนชุมชนให้กับคนในพื้นที่ โดยมุ่งหวังให้เกิดการนำร่องพื้นที่จังหวัดขอนแก่นในการอบรมให้ความรู้เรื่องการขายสินค้าผ่านช่องทางออนไลน์ เช่น shopee และ thailand post mart” กับขบวนองค์กรชุมชนจังหวัดขอนแก่น และเครือข่ายบ้านมั่นคงจังหวัดขอนแก่น



ภาคใต้ มีการนำเสนอความคืบหน้าของแผนธุรกิจชุมชนและการให้ข้อมูลเพิ่มเติมในกระบวนการส่งเสริมการจัดทำแผนธุรกิจชุมชน CBMC พร้อมทั้งแลกเปลี่ยนเรียนรู้ เพื่อพัฒนาผลิตภัณฑ์ให้มีความน่าสนใจ " ผ่านระบบออนไลน์แอปพลิเคชัน Zoom Meeting

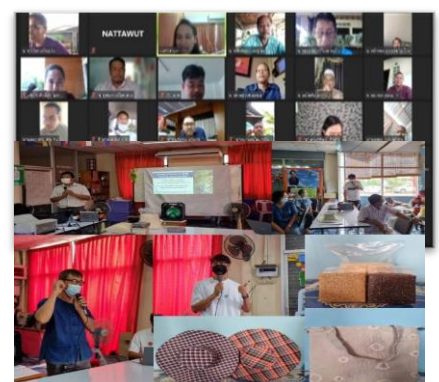

ภาคกรุงเทพฯ ปริมณฑลและตะวันออก มีเวทีส่งเสริมแผนธุรกิจชุมชนแลกเปลี่ยนเรียนรู้ข้อมูลผลิตภัณฑ์ หนึ่งสมองสองมือจังหวัด

ปทุมธานี มีพื้นที่และกลุ่มเป้าหมายเข้าร่วม 8 พื้นที่ โดยใช้เครื่องมือ CBMC ในการส่งเสริมการจัดทำแผนธุรกิจชุมชน

**กรณีตัวอย่างการพัฒนาและเชื่อมโยงกลุ่มธุรกิจชุมชน
แบบจำลองทางธุรกิจเพื่อชุมชน CBMC ตำบลอ่าวลึกใต้ อำเภออ่าวลึก จังหวัดกระบี่**

แบบจำลองทางธุรกิจเพื่อชุมชน (Community Business Model Canvas : CBMC) ชื่อแผนธุรกิจเพื่อชุมชน “วิสาหกิจชุมชนท่องเที่ยวบ้านถ้ำเสือ” นายวรรัชย์ คำมี เบอร์โทรศัพท์ : 084-8408837

| | |
|---|---|
| <p>(1) Value Propositions (คุณค่าของสินค้า)</p> | <p>1.1 เป็นท่องเที่ยววิถีศิลปวัฒนธรรมแห่งคลองมะรุ่ย มีเรื่องราว เรื่องเล่า ประวัติศาสตร์และโบราณคดี มีโซนท่องเที่ยววิถีชุมชน 5 โซนพัฒนาการท่องเที่ยว</p> <p>1.2 เป็นท่องเที่ยวเชิงนันทนาการและไมซ์ชุมชน มีแหล่งรองรับนักท่องเที่ยวมาทำกิจกรรมได้วันละ 250-300/วัน</p> <p>1.3 เป็นท่องเที่ยวเพื่อสุขภาพ สปาโคลนร้อน แห่งแรกหนึ่งในจังหวัดกระบี่</p> <p>1.4 เป็นแหล่งท่องเที่ยวศึกษาดูงานด้านการท่องเที่ยวชุมชนต้นแบบ /ด้านหมู่บ้านสะอาดถนนสวย /ด้านศูนย์บ่มเพาะ CBMC ของภาคใต้ ปี 2563</p> |
| <p>(2) Customer Segments (กลุ่มลูกค้าปัจจุบัน/อนาคต)</p> | <p>2.1 กลุ่มนักท่องเที่ยวทั่วไปภายในประเทศ จากทั่วประเทศ</p> <p>2.2 กลุ่มศึกษาดูงาน</p> <p>2.3 กลุ่มองค์กร หน่วยงานรัฐ ท้องถิ่น เอกชน โรงงาน โรงแรม บริษัท โรงเรียน ที่มากทำกิจกรรม และจัดประชุม สัมมนา</p> <p>2.4 กลุ่มนักท่องเที่ยวต่างชาติ</p> |
| <p>(3) Channels (การสื่อสารการตลาดและ Logistic)</p> | <p>3.1 กลุ่ม Online Facebook</p> <p>3.2 หน่วยงานต่าง ๆ เช่น ททท. ทกจ. ธกส.</p> <p>3.3 บริษัทเอกชนที่สนับสนุน</p> <p>3.4 การออกบูธท่องเที่ยว</p> |
| <p>(4) Customer Relationships (ความสัมพันธ์ต่อลูกค้า การปิดการขาย สร้างและรักษา brand)</p> | <p>4.1 ฝึกฝนชาวบ้านในกระบวนการบริการให้มีการบริการด้วยใจ จิตวิญญาณของผู้ให้บริการและการเป็นเจ้าบ้านดี</p> <p>4.2 ร่วมกับ ททท.สำนักงานกระบี่ จัดโปรโมชั่นผ่านสื่อ</p> <p>4.3 สร้างความสัมพันธ์กับลูกค้าผ่านช่องทางออนไลน์</p> <p>4.4 ติดตามประเมินผลการใช้บริการของลูกค้า</p> <p>โดยการทำแบบสอบถาม เพื่อรักษามาตรฐานงานบริการที่มุ่งประโยชน์สูงสุดของลูกค้า</p> |
| <p>(5) Revenue Streams (ที่มาของรายได้)</p> | <p>5.1 พัฒนาบุคลากรด้านบริการ</p> <p>5.2 พัฒนาช่องทางการตลาดออนไลน์</p> <p>5.3 พัฒนาการสร้างแบรนด์</p> <p>5.4 พัฒนาแหล่งท่องเที่ยว</p> <p>5.5 พัฒนาเส้นทางการท่องเที่ยวใหม่</p> <p>5.6 พัฒนาระบบสาธารณูปโภคให้พร้อมต่อการรองรับ</p> <p>5.7 พัฒนาท่องเที่ยวปลอดภัย ห่างไกลโควิด-19</p> |
| <p>(6) Key Activities</p> | <p>6.1 จัดอบรมความรู้ ทักษะที่จำเป็นให้กับชาวบ้านที่เป็นเครือข่ายเชื่อมโยงการท่องเที่ยว</p> |

| | |
|---|--|
| <p>กิจกรรมหลักที่ (ทำให้ข้อ 3 - 5 เป็นจริง)</p> | <p>6.2 จัดอบรม ฝึกฝน การใช้เทคโนโลยีเครื่องสื่อสารในยุคดิจิทัล เพื่อการสื่อสารการตลาด</p> <p>6.3 สร้างศักยภาพด้านการตลาด เพื่อสร้างแบรนด์ และรักษาแบรนด์จาก ททท. สำนักงานกระบี่</p> <p>6.4 การสำรวจ พัฒนาแหล่งท่องเที่ยวในชุมชน เช่น น้ำพุตปรบมือ เส้นทางศึกษาธรรมชาติป่า โกงกาง ถ้ำนางฟ้า ทำเทียบเรือและวอคเวย์คลองทองหลาง</p> <p>6.5 ศึกษา พัฒนาเส้นทางท่องเที่ยวใหม่ๆ เช่น โปรแกรมการล่องเรือคลองทองหลาง</p> <p>6.6 ขอสนับสนุนพัฒนาชุมชน วิสาหกิจชุมชน วิถีภูมิปัญญา 5 โชนพัฒนาการท่องเที่ยวในชุมชน</p> <p>6.7 ศึกษา พัฒนารูปแบบ มาตรการ วิธีปฏิบัติในการท่องเที่ยววิถีปฏิบัติใหม่ท่องเที่ยวปลอดภัยห่างไกลโควิด</p> |
| <p>(7) Key Resources (ปัจจัยการผลิตที่ต้องใช้ ธรรมชาติ 1 สมอง 2 มือ การร่วมมือ ร่วมใจแทนเงิน)</p> | <p>7.1 จัดอบรมความรู้ ทักษะที่จำเป็นให้กับชาวบ้านที่เป็นเครือข่ายเชื่อมโยงการท่องเที่ยวในด้านประวัติศาสตร์ โบราณคดี เรื่องเล่าชุมชน</p> <p>7.2 จัดอบรมบทบาท หน้าที่ วิธีปฏิบัติ ของบุคลากรในเครือข่ายท่องเที่ยว ให้มีความรู้พื้นฐาน โดยผู้รู้ในชุมชน</p> <p>7.3 การสำรวจ พัฒนาแหล่งท่องเที่ยวในชุมชน เช่น น้ำพุตปรบมือ เส้นทางศึกษาธรรมชาติป่า โกงกาง ถ้ำนางฟ้า ทำเทียบเรือและวอคเวย์คลองทองหลาง เพื่อเก็บข้อมูลในการพัฒนาศักยภาพของแหล่งท่องเที่ยวในชุมชน</p> <p>7.4 สำรวจเส้นทางท่องเที่ยวใหม่ เช่น เส้นทางคลองทองหลาง คลองมะรุ่ย เพื่อสร้างกิจกรรมท่องเที่ยวรูปแบบใหม่ๆขึ้น</p> |
| <p>(8) Key Partners (สิ่งที่ทำเพียงลำพังไม่ได้ต้อง ร่วมมือกับภายนอก/ พันธมิตร/ภาค/หน่วยงาน)</p> | <p>8.1 จัดอบรมความรู้ ทักษะที่จำเป็นให้กับชาวบ้านที่เป็นเครือข่ายเชื่อมโยงการท่องเที่ยว ในด้านการบริการ ด้านการดูแลความปลอดภัยนักท่องเที่ยว ด้านสุขอนามัยการบริการอาหารและที่พัก โดยการสนับสนุนจาก ททท. สถาบันพัฒนาฝีมือแรงงาน</p> <p>8.2 จัดอบรม ฝึกฝนการใช้เทคโนโลยี เครื่องสื่อสารในยุคดิจิทัล เพื่อการสื่อสารการตลาด โดยการขอสนับสนุนผ่าน พอช. หรือกระทรวงดิจิทัล</p> <p>8.3 ขอสนับสนุนการส่งเสริมการตลาด เพื่อสร้างแบรนด์ และรักษาแบรนด์จาก ททท. สำนักงานกระบี่ หรือ หน่วยงานที่เกี่ยวข้อง</p> <p>8.4 ขอสนับสนุนพัฒนาชุมชน วิสาหกิจชุมชน วิถีภูมิปัญญา 5 โชนพัฒนาการท่องเที่ยวในชุมชน</p> <p>8.5 ศึกษา พัฒนารูปแบบ มาตรการ วิธีปฏิบัติในการท่องเที่ยววิถีปฏิบัติใหม่ท่องเที่ยวปลอดภัยห่างไกลโควิด ร่วมกับ สถาบันนโยบายสาธารณะ มหาวิทยาลัยสงขลานครินทร์ วิทยาเขตหาดใหญ่ และ สสส.</p> |
| <p>(9) Cost Structure (ต้นทุน/ค่าใช้จ่ายที่ จำเป็นต้องใช้น้อยที่สุด)</p> | <p>เป็นการท่องเที่ยวที่ใช้ทุนเงินที่มีอยู่ในชุมชน นำมาดัดแปลงเป็นสินค้าและบริการการท่องเที่ยว โดยอาศัยหนึ่งสมอง สองมือ ความร่วมแรงร่วมใจของคนในชุมชนกันเองก่อน ในส่วนการพัฒนาที่เกินกำลังของชุมชน อาศัยภาคพัฒนาช่วยเหลือแบบถูกต้อง ถูกที่ ถูกเวลาและความต้องการของชุมชน จึงเป็นธุรกิจที่ใช้เงินน้อย</p> |

3. การสนับสนุนการขับเคลื่อนแผนบูรณาการการพัฒนาพื้นที่ระดับภาค เป้าหมายในปี 2564 ดำเนินการใน 3 ภาค 40 จังหวัด 1,973 ตำบล โดยมีผลการดำเนินงานในไตรมาส 3 ดำเนินการไปทั้งสิ้น 810 ตำบล คิดเป็นร้อยละ 41.05 ของเป้าหมาย โดยมีรายละเอียดการดำเนินการดังนี้

3.1 โครงการพัฒนาขีดความสามารถผู้นำชุมชนภาคเหนือ (ระยะที่ 2) เป้าหมายพัฒนาผู้นำชุมชน ให้มีความสามารถในการขับเคลื่อนแผนพัฒนาระดับพื้นที่สู่ชุมชนเข้มแข็งใน 17 จังหวัด 1,070 ตำบล โดยกลุ่มเป้าหมายผู้นำที่เข้าร่วมพัฒนาศักยภาพ ปี 2564 และการสร้างความเข้าใจร่วม ข้อตกลงร่วมในระดับ จังหวัด ครอบคลุมกลุ่มเป้าหมาย จำนวนรวมทั้งสิ้น 12,850 คน ใน 17 จังหวัด 1,335 ตำบล

ในช่วงไตรมาส 3 เกิดการพัฒนาศักยภาพผู้นำ 17 จังหวัด โดยมีการแลกเปลี่ยนเรียนรู้การพัฒนา ศักยภาพผู้นำท่ามกลางการปฏิบัติการในพื้นที่ on the job training ควบคู่กับการพัฒนาความรู้ ทักษะใหม่ ๆ ที่เท่าทันสถานการณ์การเปลี่ยนแปลง พร้อมปฏิบัติการทั้ง 17 จังหวัด ซึ่งสามารถพัฒนากลุ่มเป้าหมาย จำนวน 1,643 คน ครอบคลุม 330 ตำบล พร้อมทั้งพัฒนาผู้นำผ่านระบบออนไลน์ในช่วงสถานการณ์โควิด-19 โดยเน้น



การสร้างพื้นที่รูปธรรมและการจัดการความรู้ เพิ่มขีด ความสามารถในการจัดทำแผนพัฒนาชุมชนท้องถิ่น เชื่อมโยงกับหน่วยงานและภาคีที่เกี่ยวข้องในพื้นที่ เช่น การแก้ปัญหาฝุ่นควัน เศรษฐกิจฐานราก ความมั่นคง ทางอาหาร การรองรับสังคมสูงวัย การแก้ปัญหาที่ดิน และที่อยู่อาศัย สวัสดิการถ้วนหน้า การจัดการน้ำ

พลังงานชุมชน เกษตรอินทรีย์ เป็นต้น และจัดทีมสร้างระบบการติดตามประเมินผลร่วมกัน เป็นการประสาน ภาควิชาความร่วมมือในระดับกลุ่มจังหวัด ในการออกแบบระบบ และเครื่องมือในการติดตามประเมินผล มี องค์ประกอบสำคัญ คือ คณะทำงานพัฒนาศักยภาพฯ ภาคเหนือ สถาบันการศึกษา/สถาบันวิชาการ ในพื้นที่ กลุ่มจังหวัด องค์การภาคประชาสังคมในพื้นที่กลุ่มจังหวัด และหน่วยงานภาคีภาครัฐ และองค์กรปกครองส่วน ท้องถิ่น

3.2 โครงการพัฒนาศักยภาพคนและเครือข่ายองค์กร ชุมชนภาคตะวันออกเฉียงเหนือ : เป้าหมาย 20 จังหวัด 870 ตำบล มีเวทีการพัฒนาศักยภาพแกนนำระดับตำบล ตามหลักสูตรการ พัฒนาศักยภาพบริหารจัดการตามหลักธรรมาภิบาล การบริหารจัดการ องค์กรกลุ่มและองค์กรเครือข่ายภาคประชาชนใน 447 ตำบล 6,585 คน ก่อให้เกิดผลการดำเนินงาน ดังนี้ 1) เกิดแกนนำคนรุ่นใหม่มีส่วนร่วมในการทำงานเพิ่มขึ้นในระดับจังหวัด และเกิดผู้นำในขบวนองค์กรชุมชนเข้าสู่กระบวนการพัฒนา ศักยภาพบริหารจัดการตามหลักธรรมาภิบาล การบริหารจัดการองค์กรกลุ่มและองค์กรเครือข่ายภาคประชาชน



2) แกนนำในชุมชนมีทักษะความรู้ความเข้าใจและขีดความสามารถในการพัฒนาชุมชนท้องถิ่น สามารถเป็น แกนหลักในแก้ไขปัญหาและพัฒนาชุมชนท้องถิ่นอย่างเป็นรูปธรรมและยั่งยืนตลอดจนรู้เท่าทันสถานการณ์ เปลี่ยนแปลงในประเด็นที่มีผลกระทบต่อการพัฒนาชุมชนท้องถิ่น 3) กลุ่มจังหวัดมีเวทีสร้างความเข้าใจ โครงการพัฒนาศักยภาพคนและเครือข่ายองค์กรชุมชน ภาคตะวันออกเฉียงเหนือ โดยวางแผนรายจังหวัด และ ทำความเข้าใจเครื่องมือ A I C

3.3 โครงการเสริมสร้างความเข้มแข็งสภาองค์กรชุมชน

ตำบลในพื้นที่ชายแดนใต้ : เกิดความร่วมมือกับศูนย์อำนวยการบริหารจังหวัดชายแดนภาคใต้ (ศอ.บต.) ในการขับเคลื่อนโครงการสร้างพื้นที่สันติสุขขนาดเล็ก โดยใช้กลไกสภาองค์กรชุมชนเชื่อมโยงการทำงานในการพัฒนาศักยภาพแกนนำและยกระดับให้สภาองค์กรชุมชนตำบลเป็นกลไกสำคัญในการสร้างความเข้มแข็ง และเมื่อวันที่ 26 พฤษภาคม 2564 ประชุมร่วมกับกองอำนวยการรักษาความมั่นคงภายในราชอาณาจักร (กอ.รมน.) ทหารหรือแนวทางการประสานความร่วมมือการขับเคลื่อนสภาองค์กรชุมชนกับสภาสันติสุข โดยประธานสภาองค์กรชุมชนหรือผู้แทน ทั้ง 33 ตำบล 33 อำเภอ ทำงานร่วมกับกลไกสภาสันติสุข และมีส่วนร่วมในเวทีการประชุมประจำเดือน เพื่อขับเคลื่อนแผนพัฒนาชุมชนท้องถิ่นร่วมกัน



4. การสนับสนุนการพัฒนาที่อยู่อาศัยผู้มีรายได้น้อยในเมืองและชนบท

เป็นการพัฒนาที่อยู่อาศัยผู้มีรายได้น้อยในเมืองและชนบทตามแผนแม่บทการพัฒนาที่อยู่อาศัยระยะ 20 ปี (พ.ศ.2560 – 2579) ซึ่งเป็นนโยบายสำคัญของรัฐบาล โดยมีการดำเนินงานพัฒนาที่อยู่อาศัยผ่านโครงการต่าง ๆ ดังนี้

4.1 โครงการแก้ไขปัญหาชุมชนแออัด “บ้านมั่นคง” เป้าหมาย 6,200 ครัวเรือน ผลการดำเนินงานในไตรมาส 3 เกิดการสนับสนุนการพัฒนาที่อยู่อาศัยสาธารณสุขปโภคและขบวนองค์กรชุมชนใน 26 จังหวัด 7,694 ครัวเรือน วงเงิน 381.13 ล้านบาท จำแนกเป็น พื้นที่เมือง 1,265 ครัวเรือน และชนบท 6,429 ครัวเรือน ครอบคลุมพื้นที่ 5 ภาค ดังนี้

| ภาค | จำนวนจังหวัด | เมือง (ครัวเรือน) | ชนบท (ครัวเรือน) | รวม (ครัวเรือน) | งบอนุมัติ (บาท) |
|--------------------|--------------|-------------------|------------------|-----------------|--------------------|
| กทม./ตะวันออก | 5 | 165 | 1,425 | 1,590 | 50,443,780 |
| กลาง/ตะวันตก | 4 | 398 | 281 | 679 | 44,526,282 |
| ตะวันออกเฉียงเหนือ | 4 | 100 | 1,253 | 1,353 | 41,466,300 |
| ใต้ | 4 | - | 1,174 | 1,174 | 55,431,878 |
| เหนือ | 3 | 544 | 1,009 | 1,553 | 88,007,381 |
| ส่วนกลาง | 6 | 58 | 1,287 | 1,345 | 101,256,492 |
| รวม | 26 | 1,265 | 6,429 | 7,694 | 381,132,113 |

ความคืบหน้าการขับเคลื่อนงานโครงการบ้านมั่นคง



รองนายกรัฐมนตรี นายจรินทร์ ลักษณวิศิษฏ์ และรัฐมนตรีว่าการกระทรวงพาณิชย์ เดินสายทัวร์อุดรธานี-ขอนแก่นเยี่ยม ‘บ้านมั่นคง’ ตั้งเป้าแก้ปัญหาที่ดิน-ที่อยู่อาศัยคนจน 1.3 ล้านหลังภายในปี 2579 ระหว่างวันที่ 17-18 มิถุนายน เพื่อเยี่ยมเยียนกลุ่มเกษตรกร และติดตามความคืบหน้าการแก้ไขปัญหาที่อยู่อาศัยตามโครงการ ‘บ้านมั่นคง’

และการพัฒนาคุณภาพชีวิตประชาชนที่มีรายได้น้อย โดยตั้งเป้าภายในปี 2579 จะแก้ปัญหาให้คนจนมีที่อยู่อาศัยและที่ดินทำกินเป็นของตัวเอง 1.3 ล้านหลัง

จากนั้นในวันที่ 18 มิถุนายนได้เดินทางเพื่อร่วมพิธียกเสาเอกสร้างบ้านมั่นคงสหกรณ์เคหสถานแก่นนคร จำกัด อ.เมือง จ.ขอนแก่น เพื่อก่อสร้างบ้านมั่นคงเฟสสุดท้ายจำนวน 46 หลัง โดยก่อนหน้านี้สร้างบ้านเสร็จไปแล้วจำนวน 287 หลัง ทำให้ผู้มีรายได้น้อยมีบ้านและที่อยู่อาศัยที่มั่นคง รวม 333 ครัวเรือน



นายไมตรี อินทุสุต ประธานกรรมการสถาบันฯ ยกเสาเอกบ้านมั่นคงชนบทในที่ดินราชพัสดุ แก้ไขปัญหาชาวบ้านบุกรุกที่ดินเอกชนริมน้ำชี จ.ขอนแก่น เมื่อวันที่ 5 เมษายน 2564 ซึ่งเป็นพื้นที่ที่มีความไม่มั่นคงในที่อยู่อาศัย และได้ไปบุกรุกของเอกชนบริเวณริมแม่น้ำชี จึงเป็นที่มาของการเข้าร่วมโครงการบ้านพอเพียงเนื่องจากเป็นกลุ่มผู้เดือดร้อนที่ทางเอกชนเจ้าของที่แจ้งว่าให้ออกจากพื้นที่ภายใน 3 เดือน ปัญหาดังกล่าวได้ถูกนำเข้ามาหารือในวงประชุมเครือข่ายบ้านมั่นคงภาคตะวันออกเฉียงเหนือ และมีผู้ใจบุญแบ่งปันที่ดินในการสร้างบ้านให้ผู้เดือดร้อน



4.2 โครงการบ้านพอเพียง เป็นการสนับสนุนการพัฒนาที่อยู่อาศัยกลุ่มผู้ด้อยโอกาสในชนบทที่มีปัญหาความเดือดร้อนด้านที่อยู่อาศัย สภาพที่อยู่อาศัยไม่มั่นคง โดยมีเป้าหมายปี 2564 จำนวน 15,000 ครัวเรือน ซึ่งในไตรมาส 3 เกิดการสนับสนุนการซ่อมแซม/ปรับปรุงที่อยู่อาศัย 1,650 โครงการ ครอบคลุม 77 จังหวัด 1,592 ตำบล 15,876 ครัวเรือน คิดเป็นร้อยละ 105.84 ของเป้าหมาย วงเงินรวม 303.75 ล้านบาท

| ภาค | โครงการ | จังหวัด | ตำบล | ครัวเรือน | งบประมาณ (บาท) |
|-----------------------------|--------------|-----------|--------------|---------------|--------------------|
| กทม./ตะวันออก | 228 | 13 | 215 | 3,257 | 58,725,000 |
| กลาง/ตะวันตก | 264 | 13 | 251 | 3,087 | 58,725,000 |
| ตะวันออกเฉียงเหนือ | 482 | 20 | 462 | 3,015 | 58,725,000 |
| ใต้ | 214 | 14 | 200 | 2,922 | 58,725,000 |
| เหนือ | 481 | 17 | 464 | 3,095 | 58,725,000 |
| ภาคประชาสังคม (ส่วนกลาง) | 7 | - | - | 500 | 10,125,000 |
| รวม | 1,676 | 77 | 1,592 | 15,876 | 303,750,000 |

ความคืบหน้าการขับเคลื่อนโครงการบ้านพอเพียง

วันที่ 8 มิถุนายน 2564 สภาองค์กรชุมชนตำบลพลกรัง และขบวนองค์กรชุมชนจังหวัดนครราชสีมา จัดพิธีมอบบ้านพอเพียง จำนวน 9 หลัง งบประมาณ 180,000 บาท ที่ได้รับการสนับสนุนจากสถาบันพัฒนาองค์กรชุมชน (องค์การมหาชน) ได้รับเกียรติจาก นายวัชรพล โตมรศักดิ์ สมาชิกสภาผู้แทนราษฎรจังหวัดนครราชสีมา และคณะอนุกรรมการวิสามัญพิจารณาร่างพระราชบัญญัติ ใช้จ่ายงบประมาณประจำปี 2565 นางสาวเฉลิมศรี ระดากุล ผู้อำนวยการภาคตะวันออกเฉียงเหนือ พอช. ผู้แทนพัฒนาสังคมและความมั่นคงของมนุษย์จังหวัดนครราชสีมา ปลัดอำเภอ และหัวหน้าส่วนราชการในพื้นที่ มอบบ้านและของที่ระลึกแสดงความยินดีกับเจ้าของบ้าน

ทั้งนี้ สถาบันพัฒนาองค์กรชุมชน (องค์การมหาชน) อนุมัติงบประมาณจัดทำโครงการบ้านพอเพียงแก่สภาองค์กรชุมชน 31 ตำบล ในจังหวัดนครราชสีมา จำนวน 230 ครัวเรือน เพื่อแก้ไขปัญหาที่อยู่อาศัยผู้มีรายได้น้อย และเป็นเครื่องมือในการสร้างความเข้มแข็งของชุมชนต่อไป



วันที่ 21 มิถุนายน 2564 ส.ส.วิวรรธน์ นิลวัชรเมณี สมาชิกสภาผู้แทนราษฎร เขต 2 จังหวัดสุราษฎร์ธานี ลงพื้นที่พร้อม จะนายธนภณ เมืองเฉลิม ผู้อำนวยการภาคใต้ พอช. นายสุชาติ แสงพรหม พัฒนาสังคมและความมั่นคงของมนุษย์จังหวัดสุราษฎร์ธานี พร้อมคณะ ลงเยี่ยมความคืบหน้าการดำเนินการบ้านพอเพียงชนบทในตำบลปากแพรก และทำพิธีมอบบ้านพอเพียงประจำปี 2564 จำนวน 10 หลัง วงเงิน 200,000 บาท โดยสร้างเสร็จหมดแล้ว โดยได้รับการสนับสนุนบ้านพอเพียงตั้งแต่ปี 2561 ถึงปัจจุบัน 40 หลัง



วันนี้ 22 มิถุนายน 2564 เครือข่ายขบวนองค์กรชุมชน จ.ชัยนาท ร่วมกับหน่วยงานภาคี ร่วมกันจัดงาน พิธีส่งมอบที่อยู่อาศัย “โครงการบ้านในดวงใจ เพื่อคนทุกวัยชัยนาท” ประจำปีงบประมาณ พ.ศ. 2564 ณ พื้นที่ตำบลต้นแบบ บ้านเลขที่ 138/4 หมู่ที่ 3 ตำบลอุตะเถา อำเภอมโนรมย์ จังหวัดชัยนาท เพื่อมอบบ้านให้แก่ประชาชนที่มี

สภาพบ้านเรือนทรุดโทรมและมีฐานะยากจน จำนวน 9 ครอบครัว โดยมี นายสมบุรณ์ ศิริเวช ผู้ว่าราชการจังหวัดชัยนาท เป็นประธานในพิธีฯ มีนายธีรพงษ์ พร้อมพ้อชื่นบุญ ผู้อำนวยการภาคกลางและตะวันตก พอช. นางสาวตรุณี มั่นสวานิช พัฒนาสังคมและความมั่นคงของมนุษย์จังหวัดชัยนาท นางอารี คำสวัสดิ์ ประธาน CSR ชัยนาท ตัวแทนหน่วยงานภาครัฐ เอกชน และสมาชิกเครือข่ายชุมชนตำบลต่างๆ เข้าร่วมงานกว่า 200 คน



← สภาพบ้านหลังเดิม

บ้านหลังใหม่ →



นางสาวชลาศัย เจ้าของบ้านได้แสดงความรู้สึก “รู้สึกดีใจที่ได้บ้านหลังใหม่ ขอขอบคุณทุกหน่วยงานที่มาก่อช่วยกันหางบมาให้ ขอขอบคุณคนที่มาช่วยสร้างบ้านด้วย ลำพังตนเองและสามีไม่มีปัญญาที่จะหาเงินมาสร้างใหม่ เพราะมีรายได้พอกินไปวันๆ เท่านั้น”

4.3 โครงการพัฒนาที่อยู่อาศัยชุมชนริมคลอง

คลองเปรมประชากร เป้าหมายรวมทั้งสิ้น 38 ชุมชน 6,386 ครัวเรือน (กทม. ดำเนินการใน 3 เขต คือ เขตดอนเมือง เขตหลักสี่ และเขตจตุจักร รวมจำนวน 32 ชุมชน และพื้นที่เทศบาลตำบลหลักหก จังหวัดปทุมธานี จำนวน 6 หมู่บ้าน) จำแนกเป็น

- เขตดอนเมือง จำนวน 2,695 ครัวเรือน
- เขตหลักสี่ จำนวน 2,519 ครัวเรือน
- เขตจตุจักร จำนวน 402 ครัวเรือน

○ เขตปทุมธานี จำนวน 770 ครัวเรือน

โดยมีเป้าหมายดำเนินการในปี 2564 จำนวน 995 ครัวเรือน ซึ่งมีความคืบหน้าการดำเนินงาน ณ เดือนมิถุนายน 2564 ดังนี้

ความคืบหน้าการก่อสร้างบ้านและดำเนินการด้านสาธารณูปโภค ดำเนินการแล้ว 4 ชุมชน 668 ครัวเรือน ประกอบด้วย 1) ก่อสร้างบ้านแล้วเสร็จ 196 ครัวเรือน 2) อยู่ระหว่างก่อสร้าง 457 หลัง 3) พื้นที่พร้อมก่อสร้างบ้าน 15 ครัวเรือน

การดำเนินงานของโครงการพัฒนาที่อยู่อาศัยชุมชนริมคลองเปรมประชากร ในปัจจุบันมีการดำเนินการที่ล่าช้าอันเนื่องจากข้อติดขัด และอุปสรรค ซึ่งสรุปข้อปัญหา-อุปสรรค และแนวทางการแก้ไข ปัญหา ดังนี้

| ปัญหา/อุปสรรค | แนวทางการแก้ไข |
|--|---|
| มีกลุ่มต่อต้านไม่เข้าร่วมและไม่ยินยอมรื้อย้ายบ้านกระจายอยู่ในชุมชนทำให้บางชุมชนไม่สามารถดำเนินการได้หรือบางชุมชนไม่สามารถก่อสร้างได้พร้อมกันทั้งชุมชน ดำเนินการได้บางเฟสและตามที่สามารถรื้อย้ายได้จริง ซึ่งคลองเปรมประชานั้นมีแกนนำชุมชนที่ไม่เห็นด้วยกับโครงการจำนวน 32 ราย ส่งผลให้ประชากรที่ไม่ได้เข้าร่วมจำนวน 1,696 ครัวเรือน | <ul style="list-style-type: none"> - รวบรวมข้อมูลเสนอคณะกรรมการขับเคลื่อนการดำเนินการฟื้นฟูและพัฒนาพื้นที่คลองลาดพร้าว คลองเปรมประชากร และคลองแสนแสบ เพื่อพิจารณาแนวทางการดำเนินการ - เสนอคณะกรรมการด้านการประชาสัมพันธ์สร้างการรับรู้ เพื่อวางแผนการสื่อสารประชาสัมพันธ์รูปธรรมโครงการ ให้กลุ่มเป้าหมายมีความเข้าใจโครงการและรับรู้ข้อมูลที่ถูกต้อง |
| การดำเนินการตามกฎหมายกับผู้ไม่ยอมรื้อบ้านใช้ระยะเวลานาน ไม่สามารถใช้ผลทางคดีไปเป็นตัวอย่างเพื่อสร้างความเข้าใจที่ถูกต้องให้กับผู้ต่อต้านไม่เข้าร่วมโครงการได้ ซึ่งคลองเปรมประชากร มีการดำเนินคดีทางอาญาโดยกรมธนารักษ์ ซึ่งเริ่มดำเนินการที่ ต.หลักหก จ.ปทุมธานี แล้ว 3 ราย | <ul style="list-style-type: none"> - กรณีการใช้มาตรการทางกฎหมายที่ดำเนินการไปแล้ว ประสานงานให้หน่วยงานที่เกี่ยวข้องกับการดำเนินการรวบรวมข้อมูลเสนอคณะกรรมการด้านกฎหมายและการขับเคลื่อนการพัฒนาคลอง เพื่อเร่งรัดการดำเนินการ - ร่วมกับฝ่ายเลขานุการและหน่วยงานที่เกี่ยวข้องรวบรวมปัญหาอุปสรรคในการดำเนินการ เสนอคณะกรรมการด้านกฎหมายและการขับเคลื่อนการพัฒนาคลอง เพื่อพิจารณาแนวทางการดำเนินการในระยะต่อไป |
| การดำเนินงานบางชุมชนในพื้นที่คลองเปรมประชากร มีสิ่งปลูกสร้างที่ไม่ปรากฏในแผนแม่บทโครงสร้างพื้นฐานฯ ส่งผลให้ยังมีข้อพิพาทเรื่องการรังวัดขอบเขตที่ดิน และไม่สามารถดำเนินการได้ตามแผนงาน | เสนอปรับแผนแม่บทโครงสร้างพื้นฐานฯ ให้มีความถูกต้องและเหมาะสมกับการดำเนินงานจริง โดยรวบรวมข้อมูลเสนอคณะกรรมการจัดทำแผนแม่บทโครงสร้างพื้นฐานระบบคลองและการพัฒนาคลองเปรมประชากร |
| ผลกระทบจากการแพร่ระบาดของ โควิด-19 ซึ่งภาครัฐมีมาตรการต่าง ๆ เพื่อควบคุมการแพร่ระบาด รวมถึงผลกระทบต่อการก่อสร้างในเรื่องการจัดหาแรงงานและต้นทุนวัสดุที่สูงขึ้น โดยคาดการณ์ว่าจะทำให้โครงการ | <ul style="list-style-type: none"> - ติดตามการประกาศของทางภาครัฐ และวางแผนการดำเนินงานร่วมกับชุมชนให้มีความเหมาะสมกับปัญหาความเดือดร้อนในเรื่องของแผนการออมทรัพย์ แผนการรื้อย้ายบ้านเรือน |

| ปัญหา/อุปสรรค | แนวทางการแก้ไข |
|---|--|
| โดยทั่วไปล่าช้า 6-12 เดือน นอกจากนี้ การก่อสร้างบ้านไม่สามารถดำเนินการได้ตามประกาศสถานการณ์ฉุกเฉินฯ ฉบับที่ 25 มีการสั่งปิดสถานที่ก่อสร้าง เพื่อควบคุมและป้องกันการแพร่ระบาดในกลุ่มแรงงานก่อสร้างเขตพื้นที่กรุงเทพมหานครและปริมณฑล โดยการก่อสร้างจะหยุดชะงักเป็นอย่างน้อย 1 เดือน | - ประสานกับหน่วยงานที่เกี่ยวข้อง เตรียมความพร้อมการดำเนินงานในส่วนที่เป็นความรับผิดชอบของหน่วยงาน อาทิ การอนุญาตเช่าที่ดิน การจัดตั้งสหกรณ์ การอนุญาตแบบก่อสร้าง |

คลองลาดพร้าว เป็นการดำเนินงานต่อเนื่องนับตั้งแต่ปี 2559 - ปัจจุบัน โดยมีเป้าหมายรวมทั้งสิ้น 50 ชุมชน 7,069 ครัวเรือน แบ่งพื้นที่ดำเนินงานที่มีชุมชนต้องพัฒนาที่อยู่อาศัยเป็น 5 พื้นที่ 7 เขตคือพื้นที่ 1 เขตสายไหม 1,454 ครัวเรือน พื้นที่ 2 เขตหลักสี่และดอนเมือง 1,356 ครัวเรือน พื้นที่ 3 เขตบางเขน 1,469 ครัวเรือน พื้นที่ 4 เขตจตุจักร 1,283 ครัวเรือน และพื้นที่ 5 เขตห้วยขวางและวังทองหลาง 1,507 ครัวเรือน

ณ วันที่ 30 มิถุนายน 2564 มีผลการดำเนินงาน 35 ชุมชน 3,536 ครัวเรือน คิดเป็นร้อยละ 50.02 ของกลุ่มเป้าหมายทั้งหมด จำแนกเป็น 1) ก่อสร้างบ้านแล้วเสร็จ 3,065 ครัวเรือน 2) อยู่ระหว่างก่อสร้าง 132 ครัวเรือน 3) พื้นที่รื้อย้ายแล้วพร้อมก่อสร้างบ้าน 339 ครัวเรือน

4.4 โครงการพัฒนาที่อยู่อาศัยชั่วคราว เป็นการสนับสนุนชุมชนที่ประสบภัยพิบัติ ไฟไหม้ ไล่อ้อหรือจำเป็นต้องรื้อย้ายเพื่อสร้างชุมชนใหม่ โดยสนับสนุนการสร้างบ้านพักชั่วคราวให้กับครัวเรือนผู้ประสบภัยซึ่งในปีงบประมาณ พ.ศ. 2564 เป้าหมายดำเนินการ 1,000 ครัวเรือน โดยในปี 2564 เกิดการสนับสนุนชุมชนที่ประสบภัย 31 โครงการ ครอบคลุมกลุ่มเป้าหมาย 352 ครัวเรือน คิดเป็นร้อยละ 35.20 ของเป้าหมายวงเงินอนุมัติรวม 6,168,209 บาท และผลการดำเนินงานในไตรมาส 3 เกิดการการสนับสนุนชุมชนที่ประสบภัยจำนวน 181 ครัวเรือน รวมงบประมาณจำนวน 3,090,209 บาท ใน 4 ภาครายละเอียดดังนี้

| | | |
|-----------------------------------|--------------------|------------------------|
| ภาคตะวันออกเฉียงเหนือ | จำนวน 71 ครัวเรือน | งบประมาณ 1,110,209 บาท |
| ภาคใต้ | จำนวน 60 ครัวเรือน | งบประมาณ 1,080,000 บาท |
| ภาคกรุงเทพฯ ปริมณฑลและตะวันออก | จำนวน 45 ครัวเรือน | งบประมาณ 810,000 บาท |
| ภาคเหนือ | จำนวน 5 ครัวเรือน | งบประมาณ 90,000 บาท |
| จำแนกประเภทและรายละเอียดได้ดังนี้ | | |

| ประเภท | จังหวัด | จำนวนครัวเรือน |
|---|-------------|----------------|
| ภาคตะวันออกเฉียงเหนือ 71 ครัวเรือน | | |
| 1. ไล่อ้อ (รวม 1 ครัวเรือน) | ขอนแก่น | 1 ครัวเรือน |
| 2. วาดภัย (รวม 7 ครัวเรือน) | หนองบัวลำภู | 7 ครัวเรือน |
| 3. ภัยพิบัติ (รวม 54 ครัวเรือน) | นครราชสีมา | 41 ครัวเรือน |
| | ชัยภูมิ | 6 ครัวเรือน |
| | ยโสธร | 7 ครัวเรือน |
| 4. อัคคีภัย (รวม 9 ครัวเรือน) | กาฬสินธุ์ | 6 ครัวเรือน |
| | ศรีสะเกษ | 1 ครัวเรือน |

| | | | |
|---|------------------------------|---------------|---------------|
| | | หนองบัวลำภู | 1 คร่าวเรือน |
| | | อุบลราชธานี | 1 คร่าวเรือน |
| ภาคใต้ 60 คร่าวเรือน | | | |
| 5 | วาทภัย (รวม 57 คร่าวเรือน) | นครศรีธรรมราช | 57 คร่าวเรือน |
| 6 | ภัยพิบัติ (รวม 2 คร่าวเรือน) | ยะลา | 2 คร่าวเรือน |
| 7 | อัคคีภัย (รวม 1 คร่าวเรือน) | สุราษฎร์ธานี | 1 คร่าวเรือน |
| ภาคกรุงเทพฯ ปริมณฑลและตะวันออก 45 คร่าวเรือน | | | |
| 8 | ไถ่เรือ (รวม 7 คร่าวเรือน) | กรุงเทพมหานคร | 7 คร่าวเรือน |
| 9 | วาทภัย (รวม 37 คร่าวเรือน) | สระแก้ว | 37 คร่าวเรือน |
| 10 | อัคคีภัย (รวม 1 คร่าวเรือน) | กรุงเทพมหานคร | 1 คร่าวเรือน |
| ภาคเหนือ 5 คร่าวเรือน | | | |
| 11 | อัคคีภัย (รวม 5 คร่าวเรือน) | น่าน | 5 คร่าวเรือน |



ตัวอย่างภาพประกอบกรณีอัคคีภัย
จังหวัดน่าน 5 คร่าวเรือน







นายจตุติ ไกรฤกษ์ รัฐมนตรีว่าการกระทรวงพัฒนาสังคมและความมั่นคงของมนุษย์ ลงพื้นที่เยี่ยมเยียนให้กำลังใจผู้ได้รับผลกระทบจากภัยพิบัติพายุโซนร้อน เมื่อวันที่ 4-5 เมษายน 2564 ในพื้นที่บ้านมุง อ.เนินมะปราง จ. พิษณุโลก โดยในช่วงไตรมาสที่ผ่านมาได้มีการระดมกำลังหน่วยงาน One Home กระทรวง พม.ลงพื้นที่สำรวจความเสียหายและให้การช่วยเหลือเป็นการเร่งด่วน โดยสถาบันพัฒนาองค์กรชุมชน (องค์การมหาชน) ร่วมกับเครือข่ายองค์กรชุมชนจังหวัดพิษณุโลก พร้อมด้วยทีมช่างชุมชนภาคเหนือได้ระดมกำลังลงพื้นที่ช่วยซ่อมแซมบ้านเรือนที่ได้รับความเสียหาย

การลงพื้นที่ในครั้งนี้ได้มีการให้กำลังใจชาวบ้านผู้ได้รับความเดือดร้อนจากภัยพิบัติ และกล่าวขอบคุณพี่น้องเครือข่ายทีมช่างชุมชน ที่ช่วยเหลือซึ่งกันและกัน และได้มอบของที่ระลึกเพื่อเป็นการขอบคุณทีมช่างชุมชน เพื่อเป็นกำลังใจในการทำงานต่อไป

ประเด็นการพัฒนา : การจัดระบบความสัมพันธ์ของชุมชนท้องถิ่นและภาคีที่เกี่ยวข้องสู่ความเปลี่ยนแปลงโครงสร้างและนโยบาย

5. การประสานความร่วมมือและบูรณาการทำงานร่วมกับภาคีพัฒนา

ภาคกรุงเทพฯ ปริมณฑลและตะวันออก

+ พัฒนากลไกการขับเคลื่อนการสร้างเสริมสุขภาพในเขตนำร่องในกรุงเทพมหานคร โดยเป็นความร่วมมือของสถาบันพัฒนาองค์กรชุมชนกับ 9 หน่วยงาน ประกอบด้วย (1) สำนักงานคณะกรรมการสุขภาพแห่งชาติ (สช.) (2) สำนักงานกองทุนสนับสนุนการสร้างเสริมสุขภาพ (สสส.) (3) สำนักงานหลักประกันสุขภาพแห่งชาติ (สปสช.) (4) สำนักอนามัย กรุงเทพมหานคร (5) มหาวิทยาลัยราชภัฏธนบุรี (6) มหาวิทยาลัยราชภัฏพระนคร (7) มหาวิทยาลัยราชภัฏบ้านสมเด็จเจ้าพระยา (8) มหาวิทยาลัยราชภัฏจันทรเกษม (9) มหาวิทยาลัยราชภัฏสวนสุนันทา เพื่อร่วม เป้าหมายในการพัฒนาสุขภาพทางจิตใจ และสุขภาพทางปัญญา พื้นที่ดำเนินการ 13 เขต ประกอบด้วย เขตดินแดง วังทองหลาง บางคอแหลม สายไหม ดอนเมือง ลาดพร้าว บึงกุ่ม ลาดกระบัง ธนบุรี คลองสาน บางบอน ทุ่งครุ ทวีวัฒนา

+ การแก้ไขปัญหาที่ดินทำกิน เพื่อคนใน อำเภอวังน้ำเย็น จังหวัดสระแก้ว โดยเป็นความร่วมมือของสถาบันพัฒนาองค์กรชุมชนกับ 9 หน่วยงาน ประกอบด้วย (1) พม.สระแก้ว (2) นายอำเภอวังน้ำเย็น (3) สนง.ป่าไม้ 9 (4) สนง.ชลประทาน 9 (5) สนง.ทรัพยากรน้ำ 9 (6) มร.ภ.วไลยอลงกรณ์ (7) อบต.ตาหลังใน (8) อบต.ทุ่งมหาเจริญ (9) เครือข่ายองค์กรชุมชนขบวนจังหวัดสระแก้ว เพื่อการพัฒนาที่อยู่อาศัย และพัฒนาคุณภาพชีวิตผู้มีรายได้น้อยในเขตอำเภอวังน้ำเย็น โดยมีการขับเคลื่อนอย่างบูรณาการร่วมกัน และยกระดับพัฒนาคุณภาพชีวิตในเขตอำเภอวังน้ำเย็น และพัฒนาต้นแบบด้านที่อยู่อาศัยของผู้มีรายได้น้อย พื้นที่ดำเนินการ 2 ตำบล ประกอบด้วย ตำบลตาหลังใน ตำบลทุ่งมหาเจริญ



+ ความร่วมมือขับเคลื่อนการสร้างความเข้มแข็งของชุมชนในการส่งเสริมธรรมาภิบาลและป้องกันการทุจริต ร่วมกับสำนักงานคณะกรรมการป้องกันและปราบปรามการทุจริตในภาครัฐ (ปปท.) เขต 2 เพื่อสนับสนุนการเชื่อมโยงและพัฒนาเครือข่ายป้องกันและต่อต้านการทุจริตภาคประชาชน สนับสนุนการเชื่อมโยงและพัฒนาเครือข่ายป้องกันและต่อต้านการทุจริตภาคประชาชนขบวนองค์กรชุมชนภาคกรุงเทพฯ.ปริมณฑลและภาคตะวันออก 13 จังหวัด

| ภาคกลางและตะวันตก | |
|--|--|
| <p>ความร่วมมือกับมหาวิทยาลัยศิลปากร วิทยาเขตเพชรบุรี ในด้านการพัฒนากระบวนการ และยกระดับฐานข้อมูลชุมชน โดยเฉพาะการพัฒนาที่อยู่อาศัยให้มีมาตรฐานทางวิชาการมากขึ้น</p> | <p>ความร่วมมือกับมหาวิทยาลัยราชภัฏกาญจนบุรี ในพื้นที่ 35 ตำบล ของจังหวัดกาญจนบุรี ในการขับเคลื่อนงานด้านการจัดทำแผนพัฒนาธุรกิจซึ่ง จะมีการจัดเวทีเพื่อวิเคราะห์ศักยภาพธุรกิจ</p> |
| <p>ความร่วมมือกับมหาวิทยาลัยเกษตรศาสตร์ ดำเนินการในพื้นที่ตำบลเขาพระ โคกคราม ตะค่า บ้านแหลม วังน้ำเย็น โคกโคเฒ่า ท่าพี่เลี้ยง และท่าระหัด มีเป้าหมายการทำงานในด้านสำรวจข้อมูลชุมชน พัฒนาเพิ่มทักษะใหม่คู่กับการทำงานในยุคNew normal การพัฒนาผลิตภัณฑ์ชุมชน สร้างผู้นำการเปลี่ยนแปลง ส่งเสริมวิสาหกิจชุมชน</p> | <p>ความร่วมมือกับมหาวิทยาลัยราชภัฏสมเด็จพระเจ้าพระยา ในพื้นที่ตำบลกาหลง บางโหด นาโคก ซึ่งได้มีการประสานสภาองค์กรชุมชน และสวัสดิการตำบล เป็นแกนหลักในการทำงาน และได้มีการแต่งตั้งสภาองค์กรชุมชนเข้าเป็นคณะทำงานร่วมของจังหวัด มีการวิเคราะห์ศักยภาพตำบลและกำหนดแผนพัฒนาร่วม ในระยะต่อไป จะมีการพัฒนาบรรจุภัณฑ์ และรวบรวมผลิตภัณฑ์ชุมชนเพื่อจัดทำทำเนียบของดีในชุมชน และการอบรมมัคคุเทศก์น้อย</p> |

ภาคเหนือ บันทึกข้อตกลงความร่วมมือ ‘การแก้ไขปัญหาที่ดินและที่อยู่อาศัย รวมทั้งการพัฒนาคุณภาพชีวิตผู้มีรายได้น้อยจังหวัดอุทัยธานี’ ร่วมกับ จังหวัดอุทัยธานี โดยมีนายณรงค์ รักร้อย ผู้ว่าราชการจังหวัดอุทัยธานี นายชาดา ไทยเศรษฐ์ ส.ส. จังหวัดอุทัยธานี และผู้แทนชุมชนเข้าร่วมงานประมาณ 100 คน โดยซ่อมสร้างบ้านในเมืองและชนบทรวม 1,183 หลัง-ซ่อมแพแล้วกว่า 100 แพ เดินหน้าพัฒนาที่อยู่อาศัยและคุณภาพชีวิตผู้มีรายได้น้อยในเมืองรอบเขาสะแกกรัง และในชนบทที่ อ.ห้วยคต รวม 1,183 หลัง ใช้งบกว่า 60 ล้านบาท



โครงการเสริมสร้างและพัฒนาศักยภาพสภาองค์กรชุมชนตำบล การพัฒนาศักยภาพภายใต้ความร่วมมือระหว่าง สภาองค์กรชุมชนตำบลและสำนักงานคณะกรรมการป้องกันและปราบปรามการทุจริตในภาครัฐเขต 5 และสำนักงานคณะกรรมการป้องกันและปราบปรามการทุจริตในภาครัฐเขต 6 จังหวัดพิษณุโลก เพื่อ “เสริมสร้างสภาองค์กรชุมชนตำบล /เครือข่ายภาคประชาสังคม ในการต่อต้านการทุจริต ภายใต้โครงการเสริมสร้าง และพัฒนาศักยภาพสภาองค์กรชุมชนตำบล /เครือข่ายภาคประชาสังคมในการป้องกันการทุจริต” ในพื้นที่ 17 จังหวัดภาคเหนือ

ภาคใต้

+ โครงการสนับสนุนภาคประชาสังคมร่วมสร้างพื้นที่สันติสุขขนาดเล็ก ประจำปี 2564 ภายใต้ความร่วมมือกับ ศอ.บต.ภายใต้ ยุทธศาสตร์การพัฒนาคุณภาพชีวิตภายใต้สังคมพหุวัฒนธรรม ได้การเสนอโครงการระดับหมู่บ้าน 20 ตำบล/โครงการ พื้นที่สภามอบหมายตำบลขอรับสนับสนุนงบประมาณไม่เกินโครงการละ 200,000 บาท มีการประสานงานทางตัวแทนผู้ประสานงานระดับอำเภอของ ศอ.บต. ทำเวทีหรือพูดคุยปรับปรุงในส่วนของแผนงานโครงการเพิ่มเติมตามความเห็นคณะทำงานร่วมกับสภามอบหมายตำบลในระดับพื้นที่เพื่อให้โครงการมีความสมบูรณ์มากยิ่งขึ้น นำสู่การพิจารณาสนับสนุนงบประมาณผ่านกระบวนการขั้นตอนของ ศอ.บต.ในขั้นตอนต่อไป

+ กองอำนวยการรักษาความมั่นคงภายในราชอาณาจักร (กอ.รมน.) ภาค 4 เพื่อหารือแนวทางการสนับสนุนขบวนองค์กรชุมชนภายใต้แผนงาน 1) การสนับสนุนงานในพื้นที่ภายใต้โครงการพระราชดำริ ทั้งภาคีรัฐ ภาคการศึกษา 2) การขับเคลื่อนคุณธรรมสู่ชุมชนสุขภาวะ การจัดการภัยพิบัติด้านต่างๆ ทั้งด้านธรรมชาติ โรคภัย

ภาคตะวันออกเฉียงเหนือ



25 มิถุนายน 2564 พิธีลงนามบันทึกข้อตกลงความร่วมมือของสถาบันพัฒนาองค์กรชุมชน สำนักงานภาคตะวันออกเฉียงเหนือ กับ 20 หน่วยงาน ในโครงการพัฒนาชุมชนท้องถิ่นเพื่อความเข้มแข็งของชุมชนอย่างบูรณาการ และโครงการบูรณาการความร่วมมือในการแก้ไขปัญหาความยากจนแบบเบ็ดเสร็จและแม่นยำกับการ

พัฒนาคุณภาพชีวิตกลุ่มเปราะบางรายครัวเรือนจังหวัดนครราชสีมา เพื่อมุ่งเน้นการบูรณาการของหน่วยงานในการแก้ไขปัญหาความเดือดร้อนและปัญหาความยากจนแก่ผู้เดือดร้อนในพื้นที่จังหวัดนครราชสีมาให้มีคุณภาพชีวิตที่ดี

หมายเหตุ: 20 หน่วยงานที่ร่วมกับสถาบันพัฒนาองค์กรชุมชน สำนักงานภาคตะวันออกเฉียงเหนือ ประกอบด้วย 1. กองทัพอากาศที่ 2 2. สำนักงานจังหวัดนครราชสีมา 3. องค์การบริหารส่วนจังหวัดนครราชสีมา 4. ปกครองจังหวัดนครราชสีมา 5. สำนักงานพัฒนาชุมชนจังหวัดนครราชสีมา 6. สำนักงานสาธารณสุขจังหวัดนครราชสีมา 7. สำนักงานพัฒนาสังคมและความมั่นคงของมนุษย์จังหวัดนครราชสีมา 8. สำนักงานศึกษาธิการจังหวัดนครราชสีมา 9. สำนักงานท่องเที่ยวและกีฬาจังหวัดนครราชสีมา 10. สำนักงานเกษตรและสหกรณ์จังหวัดนครราชสีมา 11. สำนักงานเกษตรจังหวัดนครราชสีมา 12. สำนักงานประมงจังหวัดนครราชสีมา 13. สำนักงานปศุสัตว์จังหวัดนครราชสีมา 14. สำนักงานพาณิชย์จังหวัดนครราชสีมา 15. สำนักงานแรงงานจังหวัดนครราชสีมา 16. สำนักงานจัดหางานจังหวัดนครราชสีมา 17. สำนักงานสถาบันพัฒนาฝีมือแรงงานภาค 5 นครราชสีมา 18. สำนักงานวัฒนธรรมจังหวัดนครราชสีมา 19. สำนักงานประชาสัมพันธ์จังหวัดนครราชสีมา 20. ขบวนองค์กรชุมชนจังหวัดนครราชสีมา

6. สนับสนุนการพัฒนาศักยภาพคนในขบวนองค์กรชุมชนและแกนนำ

6.1 การพัฒนาคุณภาพแกนนำและขบวนองค์กรชุมชน ภายใต้หลักการพัฒนาคคนในขบวนองค์กรชุมชน 3 ปี (พ.ศ.2563-2565) เน้น “องค์กรชุมชนเป็นแกนหลัก พื้นที่เป็นตัวตั้ง” ให้ขบวนองค์กรชุมชนสามารถจัดการตนเองได้สู่ชุมชนเข้มแข็ง และสังคมเข้มแข็ง เป้าหมายการดำเนินงานในปีงบประมาณ พ.ศ. 2564 จำนวน 25,000 คน ผลการดำเนินงานในปี 2564 ไตรมาส 3 เกิดการพัฒนาผู้นำและคนในขบวนองค์กรชุมชนในประเด็นงานต่างๆ จำนวน 9,605 คน จำแนกรายภาค ดังนี้

- **ส่วนกลาง** มีการพัฒนาผู้นำ 160 คน ผ่านเวทีประชุมเชิงปฏิบัติการโครงการพัฒนาขีดความสามารถผู้นำคัลสเตอร์ท่องเที่ยวโดยชุมชนหลักสูตรออนไลน์ Train to Trainer ร่วมกับองค์การบริหารการพัฒนาพื้นที่พิเศษเพื่อการท่องเที่ยวอย่างยั่งยืน (องค์การมหาชน) หรือ อพท. เมื่อวันที่ 22 มิถุนายน 2564 ผ่านระบบ Zoom meeting และถ่ายทอดสดผ่าน Facebook Page สถาบันพัฒนาองค์กรชุมชน และ Facebook Page ตลาดนัดองค์กรชุมชน

- **ภาคเหนือ** มีการพัฒนาผู้นำทั้งหมด (สะสม) 86 ตำบล 1,662 คน ครอบคลุมทั้ง 17 จังหวัด โดยจัดเวที Workshop การพัฒนาศักยภาพผู้นำขบวนองค์กรชุมชนภาคเหนือในหลักสูตรการจัดทำแผนพัฒนาพื้นที่และการเชื่อมโยงแผนพัฒนาจังหวัด และกลุ่มจังหวัด (Project Brief) ผ่านระบบออนไลน์และออนกราว์น

- **ภาคตะวันออกเฉียงเหนือ** เกิดการพัฒนาศักยภาพแกนนำระดับตำบลในหลักสูตรการพัฒนาศักยภาพบริหารจัดการตามหลักธรรมาภิบาล ณ 30 มิถุนายน 2564 จำนวน 447 ตำบล 6,585 คน ผลจากการพัฒนาศักยภาพแกนนำส่งผลให้เกิดแกนนำคนรุ่นใหม่ที่มีส่วนร่วมในการทำงานเพิ่มขึ้น แกนนำที่เข้าร่วมมีทักษะความรู้ความเข้าใจและขีดความสามารถในการพัฒนาชุมชนท้องถิ่น สามารถเป็นแกนหลักในแก้ไขปัญหาและพัฒนาชุมชนท้องถิ่นอย่างเป็นรูปธรรมและยั่งยืน

- **ภาคใต้** เกิดการพัฒนาศักยภาพแกนนำชุมชนจากหลายภาคส่วน โดยมีการเข้าร่วมของแกนนำสภาองค์กรชุมชน สวัสดิการชุมชน และแกนนำประเด็นงานอื่น ๆ จำนวน 4 หลักสูตร อาทิ หลักสูตรการเสริมสร้างธรรมาภิบาลต่อต้านการทุจริตในภาครัฐ 4 จังหวัดชายแดนภาคใต้ หลักสูตรอบรมแผนธุรกิจเพื่อชุมชน CBMC (จังหวัดระนอง - จังหวัดพังงา) เป็นต้น ซึ่งเมื่อรวมจำนวนการพัฒนาแกนนำชุมชนสะสมทั้ง 3 ไตรมาส รวมจำนวน 515 คน โดยผลจากการพัฒนาศักยภาพแกนนำเกิดการแลกเปลี่ยนเรียนรู้ เสริมทักษะการคิดวิเคราะห์ การบูรณาการการทำงานร่วมกับภาคีในพื้นที่ การพัฒนาศักยภาพความรู้ด้านการถ่ายทอด และสร้างเครือข่ายผู้นำการเปลี่ยนแปลงในทุกระดับ

- **ภาคกลางและตะวันตก** มีการพัฒนาผู้นำทั้งหมด (สะสม) 170 คน จำนวน 4 หลักสูตร ได้แก่ หลักสูตรการจัดทำแผนพัฒนาตำบลและจังหวัด หลักสูตรผู้นำการเปลี่ยนแปลง หลักสูตรการพัฒนาผู้นำเชิงประเด็น และหลักสูตรผู้นำเชิงพื้นที่ เป็นต้น ผลการพัฒนาผู้นำสามารถ นำความรู้ไปพัฒนาพื้นที่ เพื่อสร้างการเปลี่ยนแปลงให้องค์กรชุมชนท้องถิ่นและสังคมเข้มแข็ง

- **ภาคกรุงเทพฯปริมณฑลและตะวันออก** มีการพัฒนาผู้นำทั้งหมด (สะสม) 513 คน จำนวน 9 หลักสูตร อาทิ หลักสูตรการจัดทำแผนธุรกิจชุมชน หลักสูตรการผลิตสื่อวิดีโอเพื่อการพัฒนาด้วยสมาร์ตโฟน

เป็นต้น โดยผลจากการพัฒนาศักยภาพแกนนำเกิดการแลกเปลี่ยนเรียนรู้ เสริมทักษะการคิดวิเคราะห์ การบูรณาการทำงานร่วมกับภาคีในพื้นที่ การพัฒนาศักยภาพความรู้ด้านการถ่ายทอด และสร้างเครือข่ายผู้นำการเปลี่ยนแปลงในทุกกระดับ

7. การสนับสนุนการพัฒนาคุณภาพสภาองค์กรชุมชน ปีงบประมาณ พ.ศ. 2564 เป้าหมายพัฒนาคุณภาพสภาองค์กรชุมชน 940 ตำบล ให้มีความรู้ ความเข้าใจและเชื่อมั่นในเจตนารมณ์ตามพระราชบัญญัติสภาองค์กรชุมชน พ.ศ.2551 ในการดำเนินงานตามบทบาท ภารกิจ พร้อมทั้งเสริมสร้างศักยภาพของสภาองค์กรชุมชนให้เป็นกลไกกลางและเครื่องมือในการพัฒนาชุมชนท้องถิ่น ขับเคลื่อนการแก้ไขปัญหาของชุมชนและประเด็นสาธารณะ โดยการเปิดพื้นที่สาธารณะให้เป็นเวทีกลางในการบูรณาการความร่วมมือจากทุกภาคส่วน เสริมสร้างกระบวนการมีส่วนร่วมของคนในชุมชนและภาคีพัฒนาร่วมพัฒนาชุมชนท้องถิ่น มุ่งเน้นสภาองค์กรชุมชนตำบลที่มีคุณภาพระดับ c เพื่อยกระดับคุณภาพให้มีความเข้มแข็ง ผลการดำเนินงานไตรมาส 3 เกิดการพัฒนาสภาองค์กรชุมชนตำบล 231 ตำบล คิดเป็นร้อยละ 15.21 จากเป้าหมาย โดยการจัดทำแผนพัฒนาชุมชนท้องถิ่นและช่วยเหลือผู้ได้รับผลกระทบจากการแพร่ระบาดของโรคติดต่อไวรัสโคโรนา 2019 ในพื้นที่ร่วมกับหน่วยงานและภาคีพัฒนา จำแนกรายภาค ดังนี้

หน่วย : ตำบล

| ภาค | เป้าหมาย ปี 2564 | ผลการดำเนินงาน |
|-----------------|------------------|----------------|
| ● เหนือ | 344 | 2 |
| ● อีสาน | 548 | - |
| ● ใต้ | 268 | 227 |
| ● กลาง/ตะวันตก | 257 | 2 |
| ● กทม./ตะวันออก | 102 | - |
| รวม | 1,519 | 231 |

วันที่ 23 มิถุนายน 2564 สำนักประสานเครือข่ายสภาองค์กรชุมชนประชุมหารือการขับเคลื่อนข้อเสนอเชิงนโยบายปี 2564 ผ่านระบบสื่ออิเล็กทรอนิกส์ เพื่อหารือความคืบหน้าในการประสานงานการขับเคลื่อนประเด็นข้อเสนอแต่ละภาค ซึ่งนายสมบูรณ์ คำแหง ประธานคณะทำงานการขับเคลื่อนข้อเสนอเชิงนโยบาย ได้มีการหารือร่วมกับผู้ทรงคุณวุฒิเพื่อออกแบบ กรอบทิศทาง การขับเคลื่อนข้อเสนอเชิงนโยบาย ภายใต้แนวคิด "สิทธิพลเมืองกับการกระจายอำนาจ" และให้เป็นข้อเสนอเชิงนโยบาย "แบบมีชีวิต นำไปสู่การปฏิบัติได้จริง" ซึ่งที่ประชุมได้หารือเพื่อให้เกิดความชัดเจนมากขึ้น ภายใต้กรอบทิศทางจากผลการหารือในครั้งที่ 1 โดยมีข้อสรุปร่วมกัน ดังนี้



1) เห็นชอบในกรอบทิศทาง การขับเคลื่อนข้อเสนอ โดยมอบหมายผู้ทรงคุณวุฒิที่มีความเชี่ยวชาญในแต่ละประเด็นจัดทำรายละเอียดประมวลและรวบรวมจัดทำเป็นสื่อเพื่อการสื่อสาร และสร้างความเข้าใจกับขบวนสภาองค์กรชุมชนและผู้เกี่ยวข้อง

2) การเชื่อมโยงบูรณาการทำงานร่วมกันในแต่ละพื้นที่ให้เป็นขบวนเดียวกัน เป็นภาคีพัฒนาเพื่อเป้าหมายเดียวกัน ซึ่งสามารถผนึกกำลังในการร่วมใช้ทรัพยากรในพื้นที่ให้เกิดประโยชน์สูงสุด โดยการจัดทำข้อเสนอในแต่ละพื้นที่ให้มีการเชื่อมโยงเพื่อจัดทำเป็นข้อเสนอระดับนโยบาย

3) กำหนดให้มีการตั้งกลไกร่วม ระหว่างหน่วยงานภาครัฐและขบวนองค์กรชุมชน และสามารถนำไปสู่การปฏิบัติร่วมกันจริง

4) กำหนดแผนปฏิบัติการให้คณะทำงานได้มีการประชุมเชิงปฏิบัติการร่วมกันในการจัดทำเนื้อหาประเด็นร่วมกัน ซึ่งได้กำหนดให้วันที่ 16 ก.ค. 64 ให้มีการรับฟังความคิดเห็นต่อกรอบทิศทางข้อเสนอกับผู้ที่มีส่วนเกี่ยวข้อง และนำเสนอต่อที่ประชุมในระดับชาติของสภาองค์กรชุมชนต่อไป

สภาองค์กรชุมชนสะสมทั่วประเทศ 7,795 แห่ง (ข้อมูล ณ วันที่ 30 มิถุนายน 2564) จำนวนกลุ่มองค์กรชุมชนจดทะเบียน 156,280 องค์กร และมีสมาชิกสภาองค์กรชุมชน ประกอบด้วย ตัวแทนชุมชนและผู้ทรงคุณวุฒิรวม 254,944 คน จำแนกรายภาคได้ดังนี้

ตาราง แสดงจำนวนการจัดตั้งสภาองค์กรชุมชนตำบล แยกตามรายภาค

| ภาค | จำนวนตำบล/เทศบาล/เขตทั่วประเทศ | จำนวนจัดตั้งสะสมสภาองค์กรชุมชนตำบล | คิดเป็นร้อยละ | จำนวนกลุ่มองค์กรชุมชนที่จดทะเบียน | จำนวนสมาชิกทั้งหมด |
|--------------------|--------------------------------|------------------------------------|---------------|-----------------------------------|--------------------|
| กทม.และตะวันออก | 898 | 881 | 98.10 | 20,335 | 29,205 |
| กลางและตะวันตก | 1,128 | 1,159 | 100 | 17,836 | 38,232 |
| ตะวันออกเฉียงเหนือ | 2,947 | 2,908 | 98.67 | 59,330 | 100,636 |
| ใต้ | 1,176 | 1,176 | 100 | 17,802 | 33,425 |
| เหนือ | 1,676 | 1,671 | 99.70 | 40,957 | 53,446 |
| รวม | 7,825 | 7,795 | 99.62 | 156,280 | 254,944 |

ข้อมูล ณ วันที่ 30 มิถุนายน 2564



รูปธรรมสภาองค์กรชุมชนในการขับเคลื่อนงานภายใต้สถานการณ์โควิด-19

สภาองค์กรชุมชนตำบลบ้านกลาง จังหวัดนครพนม อบรมต่อยอดโครงการสืบสานภูมิปัญญาจากไม้ไผ่ต้านภัยโควิด-19 ที่ศูนย์เศรษฐกิจชุมชนบ้านดงยอ ต.บ้านกลาง อ.เมือง จ.นครพนม โดยเป็นชุมชนที่ได้รับงบประมาณสนับสนุนในการพัฒนาอาชีพ จำนวนเงิน 45,000 บาท เพื่อช่วยเหลือให้ประชาชนมีอาชีพ มีรายได้ในช่วงโควิด-19 ที่ประชาชนในพื้นที่ว่างงาน ขาดรายได้



สภาองค์กรชุมชนตำบลคลองพลู จังหวัดชลบุรี ร่วมกับเกษตรอำเภอและศูนย์ขยายพันธุ์พืชที่ 1 จังหวัดชลบุรีได้นำ มะนาว และ ต้นพันธุ์มะนาวชะอม มะม่วงเขียวเสวยได้ร่วมกันจัดทำตู้ปันสุข พร้อมทั้งได้ร่วมกับ รพสต. และ อสม แจกหน้ากากอนามัย และ เจลล้างมือ เพื่อ ปันสุขให้พี่น้องชาวบ้านในชุมชนในช่วงสถานการณ์โควิด 19

8. สนับสนุนการพัฒนาและจัดสวัสดิการชุมชน เป็นการสร้างหลักประกันทางสังคมและความมั่นคงในชีวิตของคนในชุมชน บนพื้นฐาน “ให้อย่างมีคุณค่า รับอย่างมีศักดิ์ศรี” ในการดูแลคนทุกช่วงวัยตั้งแต่เกิดจนตาย ให้มีคุณภาพชีวิตที่ดีขึ้นอย่างยั่งยืน โดยการมีส่วนร่วมระหว่างรัฐบาล องค์กรปกครองส่วนท้องถิ่น องค์กรชุมชน และภาคประชาสังคม พัฒนาคุณภาพกองทุนสวัสดิการชุมชนให้มีความเข้มแข็ง โดยพัฒนามาตรฐานคุณภาพกองทุนสวัสดิการชุมชน พัฒนาศักยภาพแกนนำในการบริหารจัดการทุน ขยายผลและสร้างการเรียนรู้การจัดสวัสดิการชุมชน ผลการดำเนินงานในไตรมาส 3 เกิดการสนับสนุนงบประมาณ (1) สมทบกองทุนสวัสดิการชุมชน 1,064 กองทุน ครอบคลุมสมาชิก 802,923 คน (2) มีการพัฒนาคุณภาพกองทุนสวัสดิการชุมชน 3,687 กองทุน ในพื้นที่ 5 ภาค ประกอบด้วย

| ภาค | จำนวนกองทุนสมทบสวัสดิการชุมชน (กองทุน) | จำนวนกองทุนพัฒนาคุณภาพ(กองทุน) | จำนวนสมาชิก (คน) |
|--------------------|--|--------------------------------|------------------|
| เหนือ | 270 | 670 | 241,555 |
| ตะวันออกเฉียงเหนือ | 404 | 1,321 | 285,007 |
| ใต้ | 226 | 681 | 158,479 |
| กลางและตะวันตก | 87 | 466 | 55,250 |
| กทม.และตะวันออก | 77 | 549 | 62,632 |
| รวม | 1,064 | 3,687 | 802,923 |

- สถานะกองทุนสวัสดิการชุมชน ณ วันที่ 1 กรกฎาคม 2564 มีกองทุนสวัสดิการชุมชน 6,051 กองทุน จำนวนสมาชิก 5,739,396 ราย เงินกองทุนรวม 18,408,027,450.44 บาท แยกเป็นเงินจากสมาชิกสมทบ 12,083,180,422.41 บาท หรือร้อยละ 65.64

- เงินสมทบจากองค์กรปกครองส่วนท้องถิ่น (อบต./เทศบาล/อบจ.) 1,289,549,800.90 บาท หรือร้อยละ 7.01
- เงินสมทบจากรัฐบาลผ่าน พอช. 3,128,447,649.43 บาท หรือร้อยละ 17.00 เงินสมทบจากหน่วยงานภาครัฐอื่น ๆ (ที่นอกเหนือจากการสมทบที่ผ่าน พอช.) 462,895,665.21 บาท หรือร้อยละ 2.51
- เงินจากแหล่งอื่น ๆ เช่น ภาคเอกชน เงินบริจาค ฯลฯ 1,443,953,912.49 หรือร้อยละ 7.84

การขับเคลื่อนงานของกองทุนสวัสดิการชุมชนภายใต้สถานการณ์โควิด-19

ภาคใต้

กองทุนสวัสดิการชุมชนตำบลเกาะแก้ว จังหวัดภูเก็ต ร่วมกับ บริษัท อิตาเลียนไทย ผู้นำชุมชนและจิตอาสา ร่วมกันทำขนมจีนน้ำยา และนำแจกจ่าย จำนวน 200 ชุด ให้กับประชาชนในตำบลในช่วงสถานการณ์โควิด-19



กองทุนสวัสดิการชุมชนตำบลน้ำพุ จังหวัดสุราษฎร์ธานี นำโดยประธานกองทุนพร้อมคณะกรรมการ ได้นำน้ำและอาหารแห้งไปมอบให้สถานที่กักตัวสำหรับผู้สัมผัสผู้ติดเชื้อโควิด-19 และผู้มีความเสี่ยงภายในศูนย์กักตัว



ภาคเหนือ

การจัดทำ “ครัวกลาง” กองทุนสวัสดิการชุมชน ร่วมกับ สมาชิกสภาผู้แทนราษฎรเขต1 จังหวัดนครสวรรค์ , ผู้อำนวยการสถาบันพัฒนาองค์กรชุมชน(องค์การมหาชน), พัฒนาสังคมและความมั่นคงของมนุษย์จังหวัดนครสวรรค์, เครือข่ายเมืองนครสวรรค์และพ่อค้าแม่ค้า บริษัทห้างร้าน ภาคเอกชน ร่วมป็นน้ำใจในการสมทบวัตถุดิบในการประกอบอาหาร เปิด"ครัวกลาง"รวมน้ำใจสู้ภัยโควิด"ให้ความช่วยเหลือประชาชนผู้มียรายได้น้อย เพื่อให้สามารถอยู่ได้ในสถานการณ์จำเป็น



กองทุนสวัสดิการชุมชนเทศบาลตำบลเหมืองจี้ อำเภอเมืองจังหวัดลำพูน ได้มอบหน้ากากอนามัย จำนวน 140 กล่อง เจลแอลกอฮอล์ 42 ขวด และเครื่องเทอร์โมสแกน จำนวน 28 เครื่อง มอบให้กับกำนัน ผู้ใหญ่บ้าน อสม.ทั้ง 14 หมู่บ้าน ในตำบลเหมืองจี้เพื่อไว้ใช้ในช่วงสถานการณ์การแพร่ระบาดของเชื้อโควิด-19



ภาคกรุงเทพฯ ปริมณฑลและตะวันออก

กองทุนสวัสดิการชุมชนตำบลบ่อทอง อ.บ่อทอง จังหวัดชลบุรี นำโดย ประธานกองทุน ฯ หัวหน้าทีมแม่ครัวจิตอาสา ทำโครงการโรงครัวชาวบ่อทองไม่ทิ้งกัน ร่วมสนับสนุนอาหารให้แก่โรงครัวจิตอาสาเพื่อทำอาหารแจกแก่ผู้กักตัว บุคลากรทางการแพทย์ ผู้ป่วยติดเตียง ผู้พิการและผู้ด้อยโอกาสทางสังคม

กองทุนสวัสดิการชุมชนเขตบางบอน ร่วมกับ อปพร.เขตบางบอนและอาสาสมัคร นำเวชภัณฑ์ และอุปกรณ์อุปกรณ์ตรวจวัดไข้ ตรวจวัดออกซิเจนในเลือดมอบให้กับเมืองบางบอน เพื่อจัดสรรดูแลชุมชนและสำหรับผู้ป่วยโควิด19 ในพื้นที่บางบอน พร้อมทั้งร่วมกับกลุ่มอาชีพในชุมชนแจกถุงยังชีพให้ผู้ป่วยติดเตียงและกลุ่มประบางช่วงโควิด19



ภาคตะวันออกเฉียงเหนือ

กองทุนสวัสดิการชุมชนตำบลศรีบุญเรือง อ.ชนบท จังหวัดขอนแก่น มอบหน้ากากอนามัย เจลล้างมือแอลกอฮอล์ ให้กับสมาชิกทุกคนเพื่อใช้ป้องกันโรคระบาดโควิด-19

กองทุนสวัสดิการชุมชนตำบลนาฝาย ร่วมกับสภาองค์กรชุมชนและขบวนการองค์กรชุมชน มอบถุงยังชีพให้กับผู้ถูกกักตัว หลังออกจาก รพ.ชัยภูมิ และกลุ่มเสี่ยงสูง โดยได้ให้ตัวแทนมารับมอบ นอกจากนี้ยังมอบถุงยังชีพช่วยเหลือผู้ได้รับผลกระทบจากโควิด19 ในพื้นที่ตำบลหนองบัวระเหว อำเภอหนองบัวระเหว และลงพื้นที่ผลิตภัณท์ชุมชนบุงคล้า เพื่อเป็นแหล่งเชื่อมโยงความมั่นคงทางอาหารด้านโควิด



ภาคกลางและตะวันตก

กองทุนสวัสดิการชุมชนตำบลทุ่งกระบี่ อำเภอท่าวุ้ง จังหวัดกาญจนบุรี แจกถุงยังชีพให้สมาชิก ในกลุ่มผู้สูงอายุ ผู้พิการ ผู้ยากไร้ที่ได้รับผลกระทบจากการแพร่ระบาดของ ของโรคโควิด - 19 ในชุมชนตำบลทุ่งกระบี่ ทั้ง 14 หมู่บ้าน

กองทุนสวัสดิการชุมชนตำบลห้วยลึก อำเภอบ้านลาด จังหวัดเพชรบุรี ร่วมกับผู้นำชุมชน จัดประชุมสัญจรในแต่ละหมู่บ้านเพื่อรายงานผลการดำเนินงานของกองทุนสวัสดิการ พร้อมทั้งมอบสวัสดิการทุนการศึกษาแก่เด็กนักเรียนรวม 6 หมู่บ้าน จำนวน 220 ทุน พร้อมกันนี้ได้ประชาสัมพันธ์ให้ความรู้และรณรงค์ให้ประชาชนในพื้นที่ตำบลห้วยลึกลงทะเบียนขอรับการฉีดวัคซีนป้องกันโควิด - 19



ประเด็นการพัฒนา : การพัฒนาระบบบริหารจัดการองค์กร

9. การพัฒนาระบบบริหารจัดการและคุณภาพองค์กรผู้ใช้สินเชื่อ

9.1 การพัฒนาคุณภาพองค์กรผู้ใช้สินเชื่อ เป็นการสนับสนุนกลไกการบริหารและพัฒนาระบบสินเชื่อ การสอบทานและพัฒนาองค์กรผู้ใช้สินเชื่อระดับพื้นที่ เน้นการเสริมสร้างความเข้มแข็งขององค์กรผู้ใช้สินเชื่อ และการฟื้นฟูแก้ปัญหาสินเชื่อผิดนัด

ส่วนกลาง: จัดทำแผนการอบรมระบบบัญชีสหกรณ์ ปีงบประมาณ 2564 แบ่งการอบรมออกเป็น 2 หลักสูตร หลักสูตรละ 2 ครั้ง รวมแผนการอบรมจำนวนทั้งสิ้น 4 ครั้ง คือ **หลักสูตรที่ 1** ชั้นพื้นฐานเป็นกลุ่มที่จดทะเบียนเป็นสหกรณ์แล้ว/สหกรณ์ที่จัดตั้งใหม่ จำนวน 2 ครั้ง **หลักสูตรที่ 2** ชั้นสูงเป็นสหกรณ์ที่จัดทำบัญชีชั้นปลายได้ จำนวน 2 ครั้ง แต่เนื่องจากสถานการณ์โควิด-19 ทำให้ไม่สามารถดำเนินการได้ตามแผนปฏิบัติการที่กำหนดไว้

สำนักงานภาค 5 ภาค มีการลงพื้นที่สอบทานและคลี่คลายปัญหาให้กับองค์กรผู้ใช้สินเชื่อ จำนวนรวมทั้งสิ้น 267 องค์กร จากเป้าหมาย 448 องค์กร โดยพัฒนาศักยภาพองค์กรผู้ใช้สินเชื่อ (คณะกรรมการและสมาชิก) / ฟื้นฟูขบวนการองค์กรผู้ใช้สินเชื่อ (การบริหารจัดการองค์กร/การบริหารจัดการโครงการบ้านมั่นคงและสินเชื่อ ความรู้ระบบบัญชีสหกรณ์ / การบริหารงานก่อสร้าง / การจัดระบบงานเอกสาร)

มาตรการการบรรเทาความเดือดร้อนและให้การช่วยเหลือองค์กรชุมชนที่ได้รับผลกระทบจากสถานการณ์การแพร่ระบาดของโรคติดเชื้อไวรัสโคโรนา 2019 (COVID-19) ระลอก 3

สถาบันฯ หนุนองค์กรชุมชน/องค์กรผู้ใช้สินเชื่อทั่วประเทศสู้ภัยโควิด-19 จากการสำรวจผู้เดือดร้อนในสถานการณ์โควิด-19 มีสหกรณ์ในโครงการบ้านมั่นคงที่ได้รับผลกระทบและเสนอสถาบันฯ พิจารณาช่วยเหลือในเรื่องการชำระหนี้ จำนวนทั้งสิ้น 271 องค์กร (คิดเป็นร้อยละ 62.44 ขององค์กรผู้ใช้สินเชื่อโครงการบ้านมั่นคง) จำแนกเป็น 3 กลุ่ม ดังนี้



- กลุ่มที่ 1 องค์กรที่สามารถชำระคืนตามปกติ ยังอยู่ในสถานการณ์ที่รับภาระสินเชื่อได้ จำนวน 163 องค์กร
- กลุ่มที่ 2 สหกรณ์ที่สมาชิกบางส่วนได้รับผลกระทบ จำนวน 122 องค์กร
- กลุ่มที่ 3 สหกรณ์ที่ได้รับผลกระทบรุนแรง เช่น สมาชิกเกินร้อยละ 50 ได้รับผลกระทบต้องตกงาน หรือมีรายได้น้อยลง ไม่มีความสามารถในการชำระหนี้ มีผู้ติดเชื้อหรือเสียชีวิตในชุมชน โดยมีสมาชิกต้องกักตัวตามมาตรการป้องกันการแพร่กระจายเชื้อโควิด จำนวน 149 องค์กร

คณะกรรมการสถาบันฯ มีมติในการประชุมครั้งที่ 7/2564 เมื่อวันที่ 14 พฤษภาคม 2564 เห็นชอบพักชำระหนี้ระยะเวลาไม่เกิน 3 เดือน โดยไม่คิดดอกเบี้ย ระหว่างการพักชำระหนี้ให้กับองค์กรผู้ใช้สินเชื่อ 149 องค์กร (กลุ่มที่ 3) ยอดหนี้รวม 1,899.31 ล้านบาท ส่งผลให้รายได้ดอกเบี้ยที่ลดลงในปี 2564 จำนวน 18.22 ล้านบาท และเห็นชอบการพักชำระหนี้ให้กับองค์กรผู้ใช้สินเชื่อในระยะถัดไป ซึ่งสมาชิกส่วนใหญ่อาจได้รับผลกระทบเพิ่มขึ้นจนกระทบกับความสามารถในการชำระคืน รวมถึงองค์กรสินเชื่อ ประเภทอื่น ๆ นอกจากโครงการบ้านมั่นคง



9.2 การบริหารสินเชื่อ

1) การสนับสนุนสินเชื่อแก่องค์กรชุมชน ในปี 2564 ระหว่างเดือน ตุลาคม 2563 – มิถุนายน 2564 มีการสนับสนุนสินเชื่อแก่องค์กรชุมชนรวม 27 องค์กร วงเงิน 798.68 ล้านบาท โดยมีผู้รับประโยชน์ 47 ชุมชน 2,517ครัวเรือน

(หน่วย : ล้านบาท)

| ประเภทสินเชื่อ | สินเชื่ออนุมัติ | | | | สินเชื่อเบิกจ่าย |
|--------------------------------------|-----------------|-----------|--------------|---------------|------------------|
| | องค์กร | ชุมชน | ครัวเรือน | จำนวนเงิน | |
| สินเชื่อบ้านมั่นคง | 14 | 33 | 816 | 170.01 | 295.75 |
| สินเชื่อบ้านมั่นคงริมคลองเปรมประชากร | 13 | 14 | 1,701 | 628.67 | - |
| รวมทั้งสิ้น | 27 | 47 | 2,517 | 798.68 | 295.75 |

2) ผลการดำเนินงานสินเชื่อสะสม ตั้งแต่เริ่มดำเนินงานถึงมิถุนายน2564 รายละเอียดดังนี้

| ประเภทสินเชื่อ | สินเชื่ออนุมัติ | | | | สินเชื่อเบิกจ่าย | รับชำระคืน | ตัดบัญชีเป็นสูญ | | สินเชื่อคงเหลือ | | สินเชื่อผิดนัด | | |
|--------------------|-----------------|--------------|----------------|------------------|------------------|-----------------|-----------------|-------------|-----------------|-----------------|----------------|---------------|--------------|
| | องค์กร | ชุมชน | ครัวเรือน | จำนวนเงิน | | | องค์กร | จำนวนเงิน | องค์กร | จำนวนเงิน | องค์กร | จำนวนเงิน | % |
| สินเชื่อบ้านมั่นคง | 502 | 2,617 | 47,523 | 9,626.22 | 7,807.95 | 3,388.02 | - | - | 437 | 4,419.93 | 18 | 142.21 | 3.22 |
| สินเชื่อเดิม | 503 | 3,814 | 361,480 | 1,951.67 | 1,951.67 | 1,355.85 | 1 | 2.98 | 250 | 592.84 | 183 | 441.65 | 74.50 |
| รวมทั้งสิ้น | 1,005 | 6,431 | 409,003 | 11,577.94 | 9,759.62 | 4,743.87 | 1 | 2.98 | 687 | 5,012.77 | 201 | 583.86 | 11.65 |

3) ผลการอนุมัติสินเชื่อโครงการบ้านมั่นคงไทยเข้มแข็ง วงเงินที่ได้รับความเห็นชอบจาก คณะอนุกรรมการและคณะกรรมการสถาบันแล้ว รวม 2,965.56 ล้านบาท ผู้รับประโยชน์ 18,701 ครัวเรือน 233 องค์กร 60 จังหวัด (วงเงินสินเชื่อลดลง เนื่องจากองค์กรผู้ใช้สินเชื่อไม่ดำเนินการทำนิติกรรมสัญญา และเบิกจ่ายสินเชื่อภายในระยะเวลาที่กำหนดตามประกาศของสถาบันฯ)

4) ผลการอนุมัติสินเชื่อโครงการบ้านมั่นคง (คลองเปรมประชากร) วงเงินที่ได้รับอนุมัติแล้ว 839.68 ล้านบาท 15 องค์กร 2,290 ครัวเรือน

10. การพัฒนาระบบสารสนเทศข้อมูล จัดการความรู้ และการสื่อสารประชาสัมพันธ์

10.1 การจัดการความรู้องค์กรและชุมชน มุ่งเน้นการพัฒนาองค์ความรู้เพื่อเป็นเครื่องมือในการพัฒนาชุมชนท้องถิ่น โดยส่งเสริมการจัดการความรู้ในพื้นที่ พร้อมทั้งประสานความร่วมมือกับสถาบันการศึกษาและนักวิชาการในการค้นหาความรู้ชุมชนผ่านการศึกษาวิจัย เพื่อยกระดับสู่การปฏิบัติได้อย่างเหมาะสมกับบริบทของชุมชนในแต่ละพื้นที่ จากการจัดการความรู้ในพื้นที่ชุมชนรูปธรรมงานพัฒนาประเด็นต่างๆ ส่งผลให้เกิดชุดความรู้ที่เกิดจากประสบการณ์และการปฏิบัติจริง ก่อให้เกิดประโยชน์ในการพัฒนาและเป็นแบบอย่างการดำเนินงานในการสื่อสารประชาสัมพันธ์ และขยายผลสู่พื้นที่อื่นๆ

ผลการดำเนินงานในไตรมาส 3 มีการจัดทำชุดความรู้พื้นที่รูปธรรมการพัฒนาชุมชนท้องถิ่น ประเด็นต่าง ๆ เช่น การพัฒนาที่อยู่อาศัย สวัสดิการชุมชน เศรษฐกิจและทุนชุมชน สภามงคลชุมชน ทรัพยากรธรรมชาติและสิ่งแวดล้อม ระดับตำบล จังหวัด ภูมิภาค ซึ่งมีการจัดทำในหลากหลายรูปแบบ ทั้งในลักษณะเอกสารชุดความรู้รูปธรรม หนังสือ และวีดิทัศน์ เพื่อสื่อสารประชาสัมพันธ์และเป็นตัวอย่างในการขยายผลสู่สาธารณะ ดังนี้

การผลิตวีดิทัศน์และคลิปพื้นที่รูปธรรมและงานสำคัญประเด็นงานต่างๆ พร้อมเผยแพร่ผ่านช่องทาง Social Media เว็บไซต์ <https://www.youtube.com/CODIPublic> ตัวอย่างวีดิทัศน์ในเรื่องโครงการบ้านพอเพียง จำนวน 5 ตัวอย่าง ดังต่อไปนี้

| | |
|---|---|
| 1) วีดิทัศน์สวัสดิการดาวเรือง-นาโฆง ก่อร่าง โครงการบ้านพอเพียงชนบท จ.สระบุรี #ผลงานนักสื่อสารชุมชนจังหวัดสระบุรี | https://www.youtube.com/watch?v=-B_zWiR3jNE |
| 2) วีดิทัศน์โครงการบ้านพอเพียงชนบท ต.อุตะเถา อ.มโนรมย์ จ.ชัยนาท #ผลงานนักสื่อสารชุมชนจังหวัดชัยนาท | https://www.youtube.com/watch?v=CuwkDvVZa1Y |
| 3) วีดิทัศน์โครงการบ้านพอเพียงชนบท ต.เขาชะงุ้ม อ.โพธาราม จ.ราชบุรี #ผลงานนักสื่อสารชุมชนจังหวัดราชบุรี | https://www.youtube.com/watch?v=jGltf1NIVCA |
| 4) วีดิทัศน์ โครงการบ้านพอเพียงตำบลหนองโโรง อ.พนมทวน จ.กาญจนบุรี #ผลงานนักสื่อสารชุมชนจังหวัดกาญจนบุรี | https://www.youtube.com/watch?v=1UG_MbN1n_8 |
| 5) วีดิทัศน์ "หนองตากยาพร้อมใจ สร้างที่อยู่อาศัยให้มั่นคง" โครงการบ้านพอเพียงชนบท ต.หนองตากยา อ.ท่าม่วง จ.กาญจนบุรี | https://www.youtube.com/watch?v=n0AA4Wakves |

- เนื้อหาข่าวสั้นเรื่องดีดี จำนวน 105 เรื่องและ คลิปวีดิโอเผยแพร่ผ่าน Youtube จำนวน 17 เรื่อง เพจเฟสบุ๊กของสถาบันพัฒนาองค์กร-CODI และกลุ่มไลน์

- การจัดเวทีเสวนาออนไลน์ผ่านFacebook live ของสถาบันฯ ร่วมกับขบวนองค์กรชุมชน ภาคีเครือข่ายภายใต้ประเด็นงานขับเคลื่อนพลังชุมชนสู้ภัยโควิด-19 จำนวน 6 ครั้ง

- การจัดการอบรมหลักสูตร 'นักสื่อสารชุมชน' (Community Communicator) เพื่อพัฒนาศักยภาพ ขบวนองค์กรชุมชนทั่วประเทศ ผ่านระบบ ZOOM และ FB Live โดยประชาสัมพันธ์ผ่านช่องทางออนไลน์

ต่างๆ รับสมัครในช่วงวันที่ 7 – 13 พ.ค. 2564 เพื่ออบรมในวันที่ 14 พ.ค. 2564 และ 17-18 พ.ค. 2564 โดยมีเนื้อหาการอบรมประเด็นการเขียนข่าว การทำสื่อบทข่าว และการตัดต่อคลิปวิดีโอด้วยโทรศัพท์มือถือเบื้องต้น มีผู้สมัครและเข้าร่วมการอบรมกว่า 500 คน



10.2 การพัฒนาระบบข้อมูลและเทคโนโลยีสารสนเทศ

- ❖ การประชุมรับฟังความคิดเห็นและข้อเสนอแนะในการยกระดับระบบสารสนเทศของสถาบันฯ จำนวน 15 ระบบ เพื่อทบทวนทำความเข้าใจการใช้งานระบบของผู้ปฏิบัติงานและขบวนองค์กรชุมชน รวมถึงได้แนวทางในการพัฒนาระดับสารสนเทศของสถาบันในอนาคต
- ❖ การพัฒนาระบบแสดงผลการดำเนินงานของสถาบันฯ โปรแกรม Power BI ส่งผลให้สามารถเสนอข้อมูลผู้เดือดร้อน ผู้รับประโยชน์โครงการที่อยู่อาศัย สภากองกร์ชุมชน กองทุนสวัสดิการชุมชน ในมิติเชิงพื้นที่ผ่านเว็บไซต์ <http://gis.codi.or.th/bi/>
- ❖ การพัฒนาแพลตฟอร์มการเก็บข้อมูลชุมชน <https://www.cocreatethailand.net/> เพื่อนำไปพัฒนาเพิ่มเติมเป็นเครื่องมือในการจัดเก็บข้อมูลชุมชนทั่วประเทศ ร่วมกับหน่วยบริหารและจัดการทุน วิจัยด้านการพัฒนาระบบพื้นที่ (บพท.) กระทรวงการอุดมศึกษาวิทยาศาสตร์วิจัยและนวัตกรรม (อว.) และบริษัทเอกชน
- ❖ การยกระดับฐานข้อมูลของสถาบันฯ (Cleansing Data) จำนวน 2 รายการ ประกอบด้วย (1) ข้อมูลผู้รับประโยชน์โครงการที่อยู่อาศัยผู้มีรายได้น้อย (2) ข้อมูลสวัสดิการชุมชน เพื่อให้ระบบฐานข้อมูลมีความถูกต้องและเป็นปัจจุบันสามารถนำไปใช้ประโยชน์

10.3 การพัฒนาระบบการสื่อสาร/ประชาสัมพันธ์

- ❖ การเผยแพร่ข้อมูลข่าวสารเพื่อสร้างการรับรู้และเข้าใจต่อประชาชนของสถาบันฯ ประกอบด้วย
 - การเผยแพร่ในสื่อสาธารณะและช่องทางของ พอช. ในรูปแบบ Clipping และสื่อออนไลน์ เช่น การสื่อสารผ่านเว็บไซต์สถาบันฯ เจฟเฟสบุ๊คของสถาบันพัฒนาองค์กร-CODI และกลุ่มไลน์ทั้งหมด ประกอบด้วย เนื้อหาข่าวสั้นเรื่องดีดี จำนวน 105 เรื่อง และ คลิปวิดีโอเผยแพร่ผ่าน Youtube จำนวน 17 เรื่อง
 - การเผยแพร่ข้อมูลข่าวสารเพื่อสร้างการรับรู้และเข้าใจต่อประชาชนในประเด็นชุมชนท้องถิ่นจัดการตนเองหลากหลายช่องทางทั้งสื่อวิทยุ โทรทัศน์ สื่อสิ่งพิมพ์ สื่อออนไลน์จำนวน 2,802 ครั้ง

○ การพัฒนาระบบ Line Official Account ของสถาบันฯ ปัจจุบันมีจำนวนสมาชิก 869 คน ซึ่งเป็นช่องทางในการสื่อสารกับชุมชนและสาธารณะอย่างทั่วถึงต่อเนื่อง โดยมีการพัฒนาข้อมูลที่จัดส่งใน Line @CODI ให้เป็นข้อมูลที่ถูกต้อง ทั้งนี้ได้มีการจัดทำคู่มือการใช้งานเพื่อสอนการเพิ่ม Line@ การใช้ข้อมูลในแชทและการเชิญชวนสมาชิกเพื่อเข้าร่วมกลุ่ม

11. การเพิ่มประสิทธิภาพระบบการกำกับและบริหารองค์กร

11.1 ระบบตรวจสอบภายใน

❖ **ตรวจสอบการจัดซื้อจัดจ้างและการบริหารพัสดุ** มีวัตถุประสงค์ของการตรวจสอบ เพื่อตรวจสอบความถูกต้องของการปฏิบัติงานที่ส่วนงานได้รับมอบอำนาจในด้านการจัดซื้อจัดจ้างและการบริหารพัสดุ ให้เป็นไปตามพระราชบัญญัติการจัดซื้อจัดจ้างและการบริหารพัสดุภาครัฐ พ.ศ. 2560 ระเบียบกระทรวงการคลัง กฎกระทรวงการคลัง และกฎหมายที่เกี่ยวข้อง เพื่อสร้างความเชื่อมั่นในการบริหารจัดการแก่ฝ่ายบริหาร และเสนอแนะแนวทางการปรับปรุงแก้ไข ในกรปฏิบัติงานให้ถูกต้อง มีประสิทธิภาพ ประสิทธิผล และคุ้มค่า รายงานประชุมคณะกรรมการตรวจสอบ ครั้งที่ 4/2564 วันที่ 13 มิถุนายน 2564 และเสนอรายงานการประชุมต่อคณะกรรมการสถาบัน ครั้งที่ 8/2564 วันที่ 24 มิถุนายน 2564

12. การบริหารและพัฒนาบุคลากร

❖ งานบริหารบุคลากร

○ จัดทำข้อมูลบริหารงานบุคคล ในการทำทะเบียนการบรรจุแต่งตั้ง โอนย้าย เลื่อนระดับ ลาออก ต่อสัญญาจ้างเจ้าหน้าที่

○ การบริหารงานบุคคลภายใต้สถานการณ์โควิด-19 สถาบันฯ ได้จัดทำประกาศเรื่อง มาตรการป้องกันการแพร่ระบาดของเชื้อไวรัสโควิด-19 จำนวน 25 ฉบับ เพื่อป้องกันและควบคุมการแพร่ระบาดรวมถึงความห่วงใยที่มีต่อผู้ปฏิบัติงานของสถาบันฯ โดยสนับสนุนให้ผู้ปฏิบัติงานทำงานที่บ้าน (WFH) โดยมีแบบฟอร์มการรายงานผลการปฏิบัติงานรายสัปดาห์ และระบบลงทะเบียน (Check-in และ Check-out) ผ่านมือถือได้สะดวกผ่านระบบโปรแกรม HRIS

❖ **งานพัฒนาบุคลากร** เกิดการพัฒนาศักยภาพผู้ปฏิบัติงาน โดยสร้างความรู้ความเข้าใจและพัฒนาทักษะการทำงานตามตำแหน่งงานและภารกิจของสถาบันฯ ตลอดจนส่งเสริมให้ผู้ปฏิบัติมีการแลกเปลี่ยนประสบการณ์ทั้งด้านการปฏิบัติงานและเปิดโลกทัศน์จากภายนอก ดังนี้

○ การพัฒนาศักยภาพผู้ปฏิบัติงาน : พอช. จิตอาสาพัฒนาชุมชนปี 2564 “1 กรม 1 พื้นที่พัฒนา” (กรุงเทพมหานคร) เจ้าหน้าที่ภาคกรุงเทพฯ จำนวน 23 คน ร่วมกับนักศึกษาจากมหาวิทยาลัยศรีนครินทรวิโรฒในการสำรวจข้อมูลข้อมูลชุมชน ภายใต้โครงการพัฒนาคุณภาพชีวิต ส่งเสริมการทำรายรับรายจ่ายครัวเรือน ซึ่งเป็นการพัฒนาศักยภาพคนในชุมชน กลุ่มตัวอย่าง จำนวน 5 ครัวเรือน และให้ความรู้เรื่องการรับมือกับสถานการณ์โควิด-19

○ พัฒนาบุคลากรร่วมกับหน่วยงานภายนอก โดยส่งตัวแทนผู้บริหารเข้าร่วมหลักสูตรนักบริหารระดับสูงการพัฒนาสังคมและความมั่นคงของมนุษย์ (นบส.พม.) รุ่นที่ 1 จำนวน 1 คน คือ นางริญดา กระจ่างธิมาพร หัวหน้าสำนักผู้อำนวยการ



สรุปผลการดำเนินงานโครงการและงบประมาณ ประจำปีงบประมาณ พ.ศ. 2564

| ที่ | โครงการ | กรอบงบประมาณและเป้าหมาย | | ผลการดำเนินงาน ณ 30 มิ.ย.64 | | | | ผลการเบิกจ่าย | |
|--------------------|---|--------------------------|-------------------------|-----------------------------|----------------------------|-------------------------|-------------------|-------------------------|-------------------|
| | | เป้าหมาย | งบประมาณ (บาท) | จน. โครงการ | ผู้รับประโยชน์ | งบอนุมัติ (บาท) | คิดเป็น ร้อยละ | งบเบิกจ่าย (บาท) | คิดเป็น ร้อยละ |
| 1 | โครงการเสริมสร้างขีดความสามารถของชุมชน (สนับสนุนการพัฒนาสภาองค์กรชุมชน) | 940 ตำบล | 40,796,000.00 | 80 | 3,920 ตำบล | 40,796,000.00 | 100.00 | 28,828,620.00 | 70.67 |
| 2 | โครงการพัฒนาและเชื่อมโยงกลุ่มธุรกิจชุมชน | 360 ตำบล | 52,172,600.00 | 442 | 1,581 ตำบล | 52,172,600.00 | 100.00 | 39,330,207.00 | 75.38 |
| 3 | โครงการสนับสนุนการจัดสวัสดิการชุมชน | 860 กองทุน 650,000 คน | 277,440,000.00 | 1,147 | 1,064 กองทุน 802,088 คน | 277,440,000.00 | 100.00 | 268,346,321.65 | 96.72 |
| 4 | โครงการบ้านพอเพียงชนบท | 15,000ครัวเรือน | 337,500,000.00 | 1,676 | 15,876ครัวเรือน | 337,500,000.00 | 100.00 | 307,646,695.00 | 91.15 |
| 5 | โครงการบ้านมั่นคง | 6,200ครัวเรือน | 556,760,000.00 | 96 | 7,694ครัวเรือน | 436,808,113.00 | 78.46 | 92,116,700.00 | 16.55 |
| 6 | โครงการพัฒนาที่อยู่อาศัยชุมชนริมคลองเปรมประชากร | 995ครัวเรือน | 423,870,000.00 | 8 | 1,012 | 259,782,560.00 | 61.29 | 259,782,560.00 | 61.29 |
| 7 | โครงการพัฒนาที่อยู่อาศัยชั่วคราว กรณีไฟไหม้ ไล้หรือ ภัยพิบัติ | 1,000ครัวเรือน | 18,000,000.00 | 29 | 352ครัวเรือน | 7,968,209.00 | 44.27 | 4,568,968.00 | 25.38 |
| 8 | โครงการพัฒนาขีดความสามารถผู้นำชุมชนภาคเหนือฯ | 1,070ตำบล | 17,373,200.00 | 18 | 1,341ตำบล | 17,373,200.00 | 100.00 | 10,688,586.00 | 61.52 |
| 9 | โครงการพัฒนาศักยภาพคนและเครือข่ายองค์กรชุมชนภาคตะวันออกเฉียงเหนือ | 870ตำบล | 23,153,700.00 | 6 | 880ตำบล | 23,153,700.00 | 100.00 | 12,564,411.00 | 54.27 |
| 10 | โครงการเสริมสร้างความเข้มแข็งสภาองค์กรชุมชนตำบลสู่สังคมสันติสุขในพื้นที่ชายแดนใต้ | 33ตำบล | 4,095,700.00 | 1 | 265ตำบล | 4,095,700.00 | 100.00 | 2,580,291.00 | 63.00 |
| รวมทั้งสิ้น | | | 1,751,161,200.00 | 3,503 | | 1,457,090,082.00 | 83.21 | 1,026,453,359.65 | 70.45 |

ข้อมูลทางการเงินที่สำคัญ ไตรมาส 3 ปีงบประมาณ 2564

1. รายงานวิเคราะห์สถานะการเงินและผลการดำเนินงานทางการเงิน (งบประมาณรวม)

หน่วย : ล้านบาท

| สถานะการเงิน | งบประมาณรวม | | |
|---------------------------------------|----------------|----------------|---------------------|
| | ปี 2564 | | ร้อยละ เพิ่ม(ลด) |
| | ไตรมาส 3 | ไตรมาส 2 | |
| สินทรัพย์ | | | |
| เงินสด เงินฝากธนาคาร เงินลงทุน | 4,328.5 | 4,049.9 | 6.9 |
| ลูกหนี้เงินยืม รายได้ค้างรับและอื่นๆ | 289.2 | 311.9 | (7.3) |
| เงินให้กู้ระยะยาว-สุทธิ | 4,625.6 | 4,681.0 | (1.2) |
| สินทรัพย์ถาวร-สุทธิ | 149.5 | 151.8 | (1.5) |
| สินทรัพย์รวม | 9,392.8 | 9,194.6 | 2.2 |
| หนี้สินรวม | 43.1 | 34.9 | 23.5 |
| สินทรัพย์-สุทธิ | 9,349.7 | 9,159.7 | 2.1 |
| ผลการดำเนินงาน | | | |
| รายได้ | | | |
| รายได้จากการดำเนินงาน | 30.7 | 40.7 | (24.6) |
| รายได้ดอกเบี้ยเงินฝากธนาคารและอื่นๆ | 24.7 | 10.0 | 147.0 |
| รายได้เงินอุดหนุน | 663.0 | 441.9 | 50.0 |
| รวมรายได้ | 718.4 | 492.6 | 45.8 |
| ค่าใช้จ่าย | | | |
| ค่าใช้จ่ายในการดำเนินงาน | 46.0 | 48.2 | (4.6) |
| ค่าใช้จ่ายในการพัฒนา | 26.1 | 28.8 | (9.4) |
| ค่าใช้จ่ายเงินอุดหนุน | 451.6 | 334.2 | 35.1 |
| ค่าเสื่อมราคา หนี้สงสัยจะสูญและอื่นๆ | 4.8 | 74.3 | (93.5) |
| รวมค่าใช้จ่าย | 528.5 | 485.5 | 8.9 |
| รายได้สูง (ต่ำ) กว่าค่าใช้จ่าย | 189.9 | 7.1 | 2,574.6 |

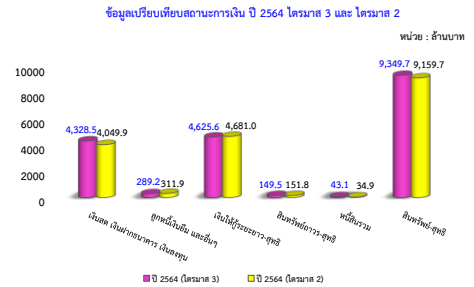

จากการวิเคราะห์ผลการดำเนินงานที่แสดงในงบการเงินของสถาบัน ไตรมาส 3 ปีงบประมาณ 2564 สถาบันมีสินทรัพย์รวมทั้งสิ้น 9,392.8 ล้านบาท เพิ่มขึ้นจากไตรมาสที่แล้ว จำนวน 198.2 ล้านบาท หรือเพิ่มขึ้นร้อยละ 2.2 โดยสินทรัพย์ส่วนใหญ่เป็นเงินให้กู้ระยะยาว จำนวน 4,625.6 ล้านบาท คิดเป็นร้อยละ 49.2 ของสินทรัพย์รวม และมีเงินสด เงินฝากธนาคารและเงินลงทุน จำนวน 4,328.5 ล้านบาท คิดเป็นร้อยละ 46.1 ของสินทรัพย์รวม ซึ่งเพิ่มขึ้นจากไตรมาสที่แล้วจำนวน 278.6 ล้านบาท หรือเพิ่มขึ้นร้อยละ 6.9 เนื่องจากสถาบันได้รับการจัดสรรงบประมาณจากรัฐเพิ่มขึ้นจากไตรมาส 2

ด้านหนี้สิน สถาบันมีหนี้สินรวม จำนวน 43.1 ล้านบาท เพิ่มขึ้นจากไตรมาสที่แล้ว จำนวน 8.2 ล้านบาท หรือเพิ่มขึ้นร้อยละ 23.5 โดยหนี้สินส่วนใหญ่เป็นเงินรับฝากค่าเช่าที่ดินหรืออื่นๆ ซึ่งอยู่ระหว่างการรับรู้ทางบัญชี

ด้านรายได้ สถาบันมีรายได้รวมทั้งสิ้น จำนวน 718.4 ล้านบาท เพิ่มขึ้นจากไตรมาสที่แล้ว จำนวน 225.8 ล้านบาท หรือเพิ่มขึ้นร้อยละ 45.8 เป็นผลมาจากสถาบันได้รับการจัดสรรงบประมาณจากรัฐเพิ่มขึ้นจากไตรมาส 2 จำนวน 221.1 ล้านบาท

ด้านค่าใช้จ่าย สถาบันมีค่าใช้จ่ายรวมทั้งสิ้น จำนวน 528.5 ล้านบาท เพิ่มขึ้นจากไตรมาสที่แล้ว จำนวน 43 ล้านบาท หรือเพิ่มขึ้นร้อยละ 8.9 เป็นผลมาจากการเบิกจ่ายเงินอุดหนุนให้องค์กรชุมชน จำนวน 451.6 ล้านบาท เพิ่มขึ้นจำนวน 117.4 ล้านบาท โดยส่วนใหญ่จะเป็นการเบิกจ่ายเงินอุดหนุนภายใต้โครงการสนับสนุนการจัดสวัสดิการชุมชน จำนวน 163.3 ล้านบาท โครงการบ้านพอเพียงชนบท จำนวน 128.4 ล้านบาท โครงการพัฒนาที่อยู่อาศัยชุมชนริมคลอง จำนวน 60.6 ล้านบาท โครงการบ้านมั่นคง จำนวน 40.3 ล้านบาท และโครงการอื่นๆ จำนวน 59 ล้านบาท สำหรับค่าเสื่อมราคา หนี้สงสัยจะสูญและอื่นๆ ลดลงจากไตรมาสที่แล้ว จำนวน 69.5 ล้านบาท เนื่องจากมีการตั้งหนี้สงสัยจะสูญ ตามหลักเกณฑ์การจัดชั้นสินทรัพย์และการกันเงินสำรองทุก 6 เดือน ส่งผลให้หนี้สงสัยจะสูญลดลง จำนวน 68.3 ล้านบาท

2. รายงานวิเคราะห์สถานะการเงินและผลการดำเนินงานทางการเงิน (เฉพาะเงินทุนพอช.)

หน่วย : ล้านบาท

| สถานะการเงิน | เงินทุน พอช. | | |
|---------------------------------------|----------------|----------------|---------------------|
| | ปี 2564 | | ร้อยละ เพิ่ม(ลด) |
| | ไตรมาส 3 | ไตรมาส 2 | |
| สินทรัพย์ | | | |
| เงินสด เงินฝากธนาคาร เงินลงทุน | 2,406.2 | 2,267.1 | 6.1 |
| ลูกหนี้เงินยืม รายได้ค้างรับและอื่นๆ | 289.2 | 311.9 | (7.3) |
| เงินให้กู้ระยะยาว-สุทธิ | 4,625.6 | 4,681.0 | (1.2) |
| สินทรัพย์ถาวร-สุทธิ | 149.5 | 151.8 | (1.5) |
| สินทรัพย์รวม | 7,470.5 | 7,411.8 | 0.8 |
| หนี้สินรวม | 43.1 | 34.9 | 23.5 |
| สินทรัพย์-สุทธิ | 7,427.4 | 7,376.9 | 0.7 |
| ผลการดำเนินงาน | | | |
| รายได้ | | | |
| รายได้จากการดำเนินงาน | 30.7 | 40.7 | (24.6) |
| รายได้ดอกเบี้ยเงินฝากธนาคารและอื่นๆ | 13.3 | 5.6 | 137.5 |
| รวมรายได้ | 44.0 | 46.3 | (5.0) |
| ค่าใช้จ่าย | | | |
| ค่าใช้จ่ายในการดำเนินงาน | 46.0 | 48.2 | (4.6) |
| ค่าใช้จ่ายในการพัฒนา | 26.1 | 28.8 | (9.4) |
| ค่าเสื่อมราคา หนี้สงสัยจะสูญและอื่นๆ | 4.8 | 74.3 | (93.5) |
| รวมค่าใช้จ่าย | 76.9 | 151.3 | (49.2) |
| รายได้สูง (ต่ำ) กว่าค่าใช้จ่าย | (32.9) | (105.0) | (68.7) |

ข้อมูลสถานะการเงินไตรมาส 3 ปี 2564

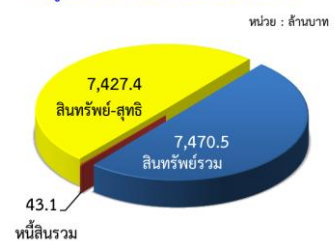

ข้อมูลเปรียบเทียบรายได้ปี 2564 ไตรมาส 3 และ ไตรมาส 2

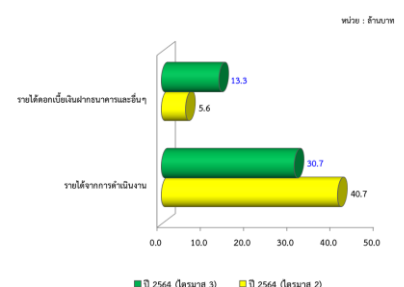

ข้อมูลเปรียบเทียบค่าใช้จ่ายปี 2564 ไตรมาส 3 และ ไตรมาส 2

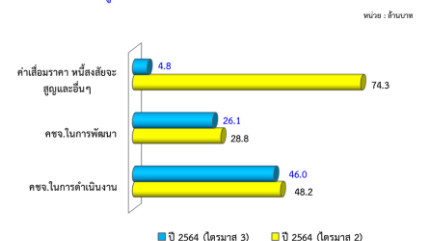

จากการวิเคราะห์ข้อมูลข้างต้น ในไตรมาส 3 สถาบันมีรายได้จากการดำเนินงานรวมทั้งสิ้น (ไม่รวมค่าบริหารจัดการ) จำนวน 44 ล้านบาท โดยเป็นรายได้จากการให้สินเชื่อ จำนวน 30.7 ล้านบาท ซึ่งเป็นรายได้หลักของสถาบัน รองลงมาเป็นรายได้จากดอกเบี้ยเงินฝากธนาคารและเงินลงทุนและอื่นๆ จำนวน 13.3 ล้านบาท หากเปรียบเทียบกับประมาณการรายรับตามแผนงานและงบประมาณประจำปี 2564 คิดเป็นร้อยละ 81.4 ของรายรับตามแผนงานและงบประมาณที่ตั้งไว้

ด้านค่าใช้จ่าย สถาบันมีค่าใช้จ่ายรวมทั้งสิ้น (ไม่รวมค่าเสื่อมราคา หนี้สงสัยจะสูญและค่าใช้จ่ายอื่น) จำนวน 72.1 ล้านบาท ลดลงจากไตรมาสที่แล้ว จำนวน 4.9 ล้านบาท ค่าใช้จ่ายส่วนใหญ่เป็นค่าใช้จ่ายบุคลากร จำนวน 38.3 ล้านบาท รองลงมาเป็นค่าใช้จ่ายในการพัฒนา จำนวน 26.1 ล้านบาท หากเปรียบเทียบกับประมาณการรายจ่ายตามแผนงานและงบประมาณประจำปี 2564 คิดเป็นร้อยละ 48.2 ของรายจ่ายตามแผนงานและงบประมาณที่ตั้งไว้

3. การบริหารเงินทุนและงบประมาณคงเหลือ

สถาบันได้รับการจัดสรรงบประมาณเงินอุดหนุนประจำปี 2564 จากรัฐบาล จำนวน 1,751.2 ล้านบาท ซึ่งเบิกจ่ายจากกรมบัญชีกลางแล้ว จำนวน 1,536.9 ล้านบาท และในไตรมาส 3 สถาบันได้รับงบประมาณเพิ่มเติมจากสำนักงานสภาพัฒนาการเศรษฐกิจและสังคมแห่งชาติ เพื่อจัดทำโครงการสร้างต้นแบบศูนย์เรียนรู้การบริหารจัดการขยะอย่างยั่งยืนและครบวงจร จำนวน 1.6 ล้านบาท ซึ่งในไตรมาส 3 สถาบันได้จ่ายเงินอุดหนุนให้แก่องค์กรชุมชนแล้ว จำนวน 451.6 ล้านบาท โดยส่วนใหญ่เป็นเงินอุดหนุนภายใต้โครงการสนับสนุนการจัดสวัสดิการชุมชน โครงการบ้านพอเพียงชนบท และโครงการพัฒนาที่อยู่อาศัยชุมชนริมคลอง

สถานะเงินทุนและงบประมาณคงเหลือ ณ 30 มิถุนายน 2564 มีจำนวน 4,328.5 ล้านบาท เป็นเงินรอจ่ายเงินสนับสนุนองค์กรชุมชน จำนวน 1,922.3 ล้านบาท คิดเป็นร้อยละ 44.4 และเงินสนับสนุนสินเชื่อองค์กรชุมชน จำนวน 1,818.3 ล้านบาท คิดเป็นร้อยละ 42 ทำให้มีเงินทุนและงบประมาณคงเหลือ จำนวน 587.9 ล้านบาท สถาบันได้นำเงินทุนคงเหลือไปลงทุนตามกรอบและทิศทางการลงทุน ซึ่งส่วนใหญ่อยู่ในรูปแบบเงินฝากธนาคารระยะสั้นไม่เกิน 1 ปี คิดเป็นร้อยละ 93.1 ของวงเงินลงทุนรวม โดยได้รับอัตราผลตอบแทนเฉลี่ยเท่ากับร้อยละ 0.77 ต่อปี

4. ปัญหา อุปสรรค และแนวทางการแก้ไข

- การเบิกจ่ายงบประมาณโครงการต่างๆ ของสถาบัน พบว่ามีการจ่ายเงินไม่เป็นไปตามการเบิกจ่าย เนื่องจากเกิดสถานการณ์การแพร่ระบาดของโรคติดเชื้อไวรัสโคโรนา 2019 (COVID-19) ระลอก 3 พบผู้ติดเชื้อในลักษณะเป็นกลุ่มก้อนขนาดใหญ่ และมีแนวโน้มที่จะเพิ่มขึ้นอย่างต่อเนื่อง ส่งผลกระทบต่อชีวิตความเป็นอยู่ของประชาชน โดยเฉพาะกลุ่มผู้มีรายได้น้อยในชุมชน ซึ่งส่วนใหญ่มีอาชีพค้าขาย รับจ้างทั่วไป อาชีพภาคบริการ จากการตกงาน ถูกพักงาน ความสามารถในการหารายได้ลดลง สมาชิกส่วนใหญ่ในชุมชนได้รับผลกระทบเรื่อง อาชีพ รายได้ หรือวิถีความเป็นอยู่ (ถูกกักตัว)

แนวทางการแก้ไข

- สถาบันมีการบรรเทาความเดือดร้อนของชุมชนที่ได้รับผลกระทบจากการแพร่ระบาดของโรคติดเชื้อไวรัสโคโรนา 2019 (COVID-19) ระลอก 3 โดยแยกเป็น 2 ด้าน คือ
 - มาตรการที่ 1 การพักชำระหนี้ให้กับองค์กรผู้ใช้สินเชื่อที่ได้รับผลกระทบจากสถานการณ์การแพร่ระบาดของโรคติดเชื้อไวรัสโคโรนา 2019 (COVID-19) ระลอก 3 เป็นระยะเวลาไม่เกิน 3 เดือน โดยไม่คิดดอกเบี้ยระหว่างการพักชำระหนี้ให้กับองค์กรผู้ใช้สินเชื่อ 149 องค์กร ยอดหนี้รวม 1,899.31 ล้านบาท

- มาตรการที่ 2 โครงการแก้ไขปัญหาความเดือนร้อนชุมชนผู้มีรายได้น้อยที่ได้รับผลกระทบจากโควิด โดยมีการปรับงบประมาณคงเหลือที่ไม่มีภาระผูกพันของโครงการบ้านมั่นคงจำนวน 30 ล้านบาท มาใช้ในโครงการซึ่งมีวัตถุประสงค์ ดังนี้
 - เพื่อสนับสนุนเครือข่ายองค์กรชุมชนในการแก้ไขปัญหาเฉพาะหน้าเร่งด่วนให้สามารถดูแลช่วยเหลือกันในชุมชน โดยเน้นพื้นที่ที่ได้รับผลกระทบสูง และเชื่อมโยงขยายสู่ชุมชนแออัด ชุมชนบุกรุกกระจัดกระจาย และชุมชนที่มีความยากลำบากสู่การมีคุณภาพชีวิตที่ดีขึ้น
 - เพื่อสนับสนุนการพัฒนา ปรับปรุง ซ่อมแซมระบบสาธารณูปโภคและที่อยู่อาศัยในชุมชนให้มีความมั่นคง ปลอดภัย และมีสภาพแวดล้อมที่เหมาะสม
 - เพื่อฟื้นฟูชุมชนและกลไกการขับเคลื่อนงานในการแก้ไขปัญหาและพัฒนาคุณภาพชีวิตในชุมชน โดยเชื่อมโยงและบูรณาการความร่วมมือกับหน่วยงานและภาคีพัฒนาทุกภาคส่วน

สรุปผลการปฏิบัติงานไตรมาส 3 (เมษายน - มิถุนายน 2564) ประจำปีงบประมาณ พ.ศ. 2564

| ภารกิจ-แผนงาน-ตัวชี้วัดการประเมิน | เป้าหมายปี 2564 | เป้าหมายรายไตรมาส | | | | ผลการดำเนินงานไตรมาส 3 (เมษายน - มิถุนายน 2564) | หมายเหตุ | | | | | | | | | | | | | | | | | | | | | | | | | | | | | | | | | | | | | | | | | | | | |
|--|----------------------------|--|-----------------------------|---|----------|---|-------------|----------------------------|--|----------|---|----------|----------|----------|---|-----|-------|-------|-----|------|------|-----|---------------------------|-----|-----|-----|----|-----|-----|--|-----|----|-----|----|-----|-----|-------------|----|----|-----|----|-----|-----|--------------------------------------|---|---|----|----|---|-----|--|
| | | ไตรมาส 1 | ไตรมาส 2 | ไตรมาส 3 | ไตรมาส 4 | | | | | | | | | | | | | | | | | | | | | | | | | | | | | | | | | | | | | | | | | | | | | | |
| <p>1. การสนับสนุนการจัดทำแผนพัฒนาเชิงพื้นที่เชื่อมโยงกับยุทธศาสตร์การพัฒนาพื้นที่</p> <p>1.1 ตำบลจัดทำแผนพัฒนาชุมชนท้องถิ่นให้สอดคล้องกับปัญหาความต้องการตัวชี้วัดและเกณฑ์การประเมิน พอช.-ก.พ.ร.</p> <table border="1"> <tr> <td>เป้าหมายขั้นต่ำ (50 คะแนน)</td> <td>เป้าหมายมาตรฐาน (75 คะแนน)</td> <td>เป้าหมายขั้นสูง (100 คะแนน)</td> </tr> <tr> <td>700 ตำบล</td> <td>800 ตำบล</td> <td>1,000 ตำบล</td> </tr> <tr> <td>ผล 132 ตำบล</td> <td></td> <td></td> </tr> </table> <p>ตำบลรูปธรรมการพัฒนาชุมชนท้องถิ่นมีผลสำเร็จที่เกิดขึ้นใน 3 องค์ประกอบ ดังนี้</p> <ol style="list-style-type: none"> มีแผนพัฒนาชุมชนท้องถิ่นของภาคประชาชนที่สอดคล้องกับปัญหา/ความต้องการของชุมชนในพื้นที่ ชุมชนท้องถิ่นได้รับการสนับสนุนจากหน่วยงาน/ภาคีความร่วมมือ เช่น เชื่อมโยงแผนพัฒนาชุมชนท้องถิ่นกับแผนของหน่วยงาน สนับสนุนงบประมาณ/ทรัพยากร แก่ไข/ปรับเปลี่ยนกฎระเบียบ แนวทางการทำงาน เพื่อสนับสนุนการพัฒนาชุมชนท้องถิ่น มีรูปธรรมการแก้ไขปัญหา/พัฒนาชุมชนในด้านต่างๆ เช่น การพัฒนาอาชีพ การจัดการที่อยู่อาศัย ที่ดินทำกิน ภัยพิบัติทรัพยากรธรรมชาติ และสิ่งแวดล้อม เป็นต้น โดยชุมชนเป็นแกนหลัก | เป้าหมายขั้นต่ำ (50 คะแนน) | เป้าหมายมาตรฐาน (75 คะแนน) | เป้าหมายขั้นสูง (100 คะแนน) | 700 ตำบล | 800 ตำบล | 1,000 ตำบล | ผล 132 ตำบล | | | 800 ตำบล | - | 160 ตำบล | 480 ตำบล | 160 ตำบล | <p>การดำเนินงานในไตรมาส 3 เกิดรูปธรรมการพัฒนาชุมชนท้องถิ่นตามเกณฑ์การวัดผลใน 132 ตำบล คิดเป็นร้อยละ 16.50 จากเป้าหมาย 800 ตำบล โดยมีตำบลที่อยู่ระหว่างดำเนินการและมีความคืบหน้าการดำเนินงาน ได้แก่ มีการจัดทำแผนพัฒนาชุมชนท้องถิ่น 800 ตำบล สามารถเชื่อมโยง/ได้รับการสนับสนุนจากหน่วยงาน 709 ตำบล และมีการพัฒนาชุมชนท้องถิ่นอย่างเป็นรูปธรรมใน 448 ตำบล ซึ่งอยู่ระหว่างการจัดทำรายงานผลดำเนินงาน</p> <p>ทั้งนี้ มีความคืบหน้าการดำเนินงานในแต่ละภาค ดังนี้</p> <p style="text-align: right;">หน่วย : ตำบล</p> <table border="1"> <thead> <tr> <th>ภาค</th> <th>เหนือ</th> <th>อีสาน</th> <th>ใต้</th> <th>กลาง</th> <th>กทม.</th> <th>รวม</th> </tr> </thead> <tbody> <tr> <td>1.มีแผนพัฒนาชุมชนท้องถิ่น</td> <td>214</td> <td>160</td> <td>156</td> <td>95</td> <td>175</td> <td>800</td> </tr> <tr> <td>2.เชื่อมโยง/ได้รับการสนับสนุนจากหน่วยงาน</td> <td>211</td> <td>72</td> <td>156</td> <td>95</td> <td>175</td> <td>709</td> </tr> <tr> <td>3.มีรูปธรรม</td> <td>18</td> <td>11</td> <td>156</td> <td>88</td> <td>175</td> <td>448</td> </tr> <tr> <td>4.มีรายงานผลดำเนินการตามเกณฑ์ครบถ้วน</td> <td>-</td> <td>4</td> <td>43</td> <td>85</td> <td>-</td> <td>132</td> </tr> </tbody> </table> | ภาค | เหนือ | อีสาน | ใต้ | กลาง | กทม. | รวม | 1.มีแผนพัฒนาชุมชนท้องถิ่น | 214 | 160 | 156 | 95 | 175 | 800 | 2.เชื่อมโยง/ได้รับการสนับสนุนจากหน่วยงาน | 211 | 72 | 156 | 95 | 175 | 709 | 3.มีรูปธรรม | 18 | 11 | 156 | 88 | 175 | 448 | 4.มีรายงานผลดำเนินการตามเกณฑ์ครบถ้วน | - | 4 | 43 | 85 | - | 132 | |
| เป้าหมายขั้นต่ำ (50 คะแนน) | เป้าหมายมาตรฐาน (75 คะแนน) | เป้าหมายขั้นสูง (100 คะแนน) | | | | | | | | | | | | | | | | | | | | | | | | | | | | | | | | | | | | | | | | | | | | | | | | | |
| 700 ตำบล | 800 ตำบล | 1,000 ตำบล | | | | | | | | | | | | | | | | | | | | | | | | | | | | | | | | | | | | | | | | | | | | | | | | | |
| ผล 132 ตำบล | | | | | | | | | | | | | | | | | | | | | | | | | | | | | | | | | | | | | | | | | | | | | | | | | | | |
| ภาค | เหนือ | อีสาน | ใต้ | กลาง | กทม. | รวม | | | | | | | | | | | | | | | | | | | | | | | | | | | | | | | | | | | | | | | | | | | | | |
| 1.มีแผนพัฒนาชุมชนท้องถิ่น | 214 | 160 | 156 | 95 | 175 | 800 | | | | | | | | | | | | | | | | | | | | | | | | | | | | | | | | | | | | | | | | | | | | | |
| 2.เชื่อมโยง/ได้รับการสนับสนุนจากหน่วยงาน | 211 | 72 | 156 | 95 | 175 | 709 | | | | | | | | | | | | | | | | | | | | | | | | | | | | | | | | | | | | | | | | | | | | | |
| 3.มีรูปธรรม | 18 | 11 | 156 | 88 | 175 | 448 | | | | | | | | | | | | | | | | | | | | | | | | | | | | | | | | | | | | | | | | | | | | | |
| 4.มีรายงานผลดำเนินการตามเกณฑ์ครบถ้วน | - | 4 | 43 | 85 | - | 132 | | | | | | | | | | | | | | | | | | | | | | | | | | | | | | | | | | | | | | | | | | | | | |
| | | <p>(อนุมัติงบประมาณจัดทำแผนพัฒนาชุมชนท้องถิ่นในพื้นที่ 4 ภาค ครอบคลุมกลุ่มเป้าหมาย 640 ตำบล)</p> | | <p>(ผล : มีแผนพัฒนาชุมชนท้องถิ่น 745 ตำบล ร้อยละ 20.63)</p> | | <p>(เป้าสะสม 640 ตำบล) (ผล 132 ตำบล ร้อยละ 20.63)</p> | | <p>(เป้าสะสม 726 ตำบล)</p> | | | | | | | | | | | | | | | | | | | | | | | | | | | | | | | | | | | | | | | | | | | |
| | | | | <p>การจัดทำแผนพัฒนาชุมชนตำบลนาแก้ว อ.โพนนาแก้ว จังหวัดสกลนคร ในสถานการณ์โควิด-19 ได้รับความร่วมมือจาก เทศบาลตำบลนาแก้ว โรงพยาบาลส่งเสริมสุขภาพตำบล กรมการพัฒนาชุมชนและหน่วยงานต่าง ๆ ในการให้ความรู้ วิทยากร และเอื้อเฟื้อสถานที่ มุ่งเน้นในเรื่อง การสืบสานการปลูกผักสวนครัวปลอดภัย สร้างสุขแม้ในยุคโควิด จัดตั้ง "โครงการปลูกผักสวนครัวปลอดภัยสวนปลอดภัย" ตามแผนพัฒนาชุมชนท้องถิ่นระดับเทศบาลตำบลนาแก้ว ปี 2564 มีสมาชิกเข้าร่วมโครงการทั้งหมด 40 ครัวเรือน ทั้งนี้ เทศบาลตำบลนาแก้ว ให้การสนับสนุนพื้นที่สาธารณะเนื้อที่กว่า 20 ไร่ และขุดเจาะบ่อบาดาล เพื่อใช้ประโยชน์ในโครงการ</p> | | | | | | | | | | | | | | | | | | | | | | | | | | | | | | | | | | | | | | | | | | | | | | | |

| ภารกิจ-แผนงาน-ตัวชี้วัดการประเมิน | เป้าหมายปี 2564 | เป้าหมายรายไตรมาส | | | | ผลการดำเนินงานไตรมาส 3 (เมษายน - มิถุนายน 2564) | หมายเหตุ | | | | | | | | | | | | | | | | | | | | | | | | | | | | | | | | | | | | | |
|--|-----------------------------------|------------------------------------|------------------------------------|----------|----------------------|---|----------|--|--------------------|---|---|------------|--|------------|--|-----|---------------------|---------------------|--------------------|-------|----|-----|----|-------|----|-----|----|-----|----|-----|----|--------------|----|-----|----|---------------|----|-----|-----|------------|------------|------------|------------|--|
| | | ไตรมาส 1 | ไตรมาส 2 | ไตรมาส 3 | ไตรมาส 4 | | | | | | | | | | | | | | | | | | | | | | | | | | | | | | | | | | | | | | | |
| | | | | | | <p>การดำเนินการต่อไป : สำนักงานภาค 5 ภาค สนับสนุนและติดตามการดำเนินงานในพื้นที่เป้าหมายเร่งรัดการจัดทำรายงานผลดำเนินงานในตำบลที่ดำเนินการตามเกณฑ์การวัดผลครบถ้วนแล้วและพัฒนาช่องทางสื่อสารการทำงานระหว่างเจ้าหน้าที่และชาวบ้านองค์กรชุมชน และระหว่างชาวบ้านองค์กรชุมชนด้วยกันในการขับเคลื่อนงานในพื้นที่</p> | | | | | | | | | | | | | | | | | | | | | | | | | | | | | | | | | | | | | | |
| <p>2. การสนับสนุนพื้นที่รูปธรรมการพัฒนาชุมชนท้องถิ่นสู่ชุมชนเข้มแข็ง</p> <p>2.1 การพัฒนาพื้นที่ต้นแบบชุมชนเข้มแข็ง <i>ตัวชี้วัดและเกณฑ์การประเมิน พอช.-ก.พ.ร.</i></p> <table border="1"> <thead> <tr> <th>เป้าหมาย ขั้นต่ำ (50 คะแนน)</th> <th>เป้าหมาย มาตรฐาน (75 คะแนน)</th> <th>เป้าหมาย ขั้นสูง (100 คะแนน)</th> </tr> </thead> <tbody> <tr> <td>-</td> <td>ร้อยละ 5 391 ตำบล</td> <td>ร้อยละ 10 783 ตำบล</td> </tr> <tr> <td></td> <td></td> <td>ผล 417 ตำบล</td> </tr> </tbody> </table> <p>ประเด็นบ่งชี้ความเข้มแข็งชุมชน 4 ประเด็น คือ</p> <ol style="list-style-type: none"> 1) <i>คนมีคุณภาพ :</i> ผู้นำชุมชนมีทักษะ ความรู้ ความสามารถในการพัฒนาชุมชน และมีส่วนร่วมดำเนินกิจกรรมสาธารณะในชุมชน 2) <i>องค์กรชุมชนมีความเข้มแข็ง :</i> มีการบริหารจัดการตามหลักธรรมาภิบาล มีระบบ/กลไกในการบริหารจัดการชุมชน เพื่อแก้ไขปัญหา/พัฒนาชุมชนท้องถิ่น 3) <i>คุณภาพชีวิตคนในชุมชนดีขึ้น</i> เช่น คริวเรือนผู้มีรายได้น้อยมีความมั่นคงในที่อยู่อาศัยและที่ดินทำกิน มีสถาบัน/องค์กรการเงิน มีอาชีพ/รายได้ทางเศรษฐกิจเพิ่มขึ้น 4) <i>ความสัมพันธ์กับหน่วยงานภาคี</i> ท้องที่ ท้องถิ่น : หน่วยงาน/ภาคี เข้าร่วมสนับสนุนการดำเนินงานของกลุ่ม/องค์กรชุมชน ชุมชนได้รับ | เป้าหมาย ขั้นต่ำ (50 คะแนน) | เป้าหมาย มาตรฐาน (75 คะแนน) | เป้าหมาย ขั้นสูง (100 คะแนน) | - | ร้อยละ 5 391 ตำบล | ร้อยละ 10 783 ตำบล | | | ผล 417 ตำบล | 400 ตำบล (ผล 417 ตำบล ร้อยละ 104.25) | - (เกิดเกณฑ์การคัดเลือกพื้นที่เป้าหมายและเกณฑ์การประเมินตัวชี้วัดชุมชนเข้มแข็งเพื่อนำสู่การปฏิบัติในพื้นที่เป้าหมาย) | 80 ตำบล | 240 ตำบล (เป้าสะสม 320 ตำบล) (ผล 417 ตำบล ร้อยละ 130.31) | 80 ตำบล | <p>จากการประเมินระดับความเข้มแข็งชุมชนใน 4 ประเด็น โดยการประเมินตนเองของแต่ละตำบลตามแบบฟอร์มและประเด็นการวัดผลซึ่งจำแนกระดับความเข้มแข็งและเกณฑ์การให้คะแนนเป็น 3 ระดับ คือ</p> <ul style="list-style-type: none"> • ระดับดีเยี่ยม (Excellent) ร้อยละ 90 ขึ้นไป • ระดับดีมาก (Very Good) ร้อยละ 80-89 • ระดับดี (Good) ร้อยละ 70-79 <p>ผลการดำเนินงานในไตรมาส 3 มีตำบลเป้าหมายเข้าร่วมการประเมินและผ่านเกณฑ์การประเมิน จำนวน 417 ตำบล คิดเป็นร้อยละ 104.25 ของเป้าหมาย ครอบคลุมพื้นที่ 5 ภาค ดังนี้</p> <p style="text-align: right;"><i>หน่วย : ตำบล</i></p> <table border="1"> <thead> <tr> <th>ภาค</th> <th>เป้าหมาย มาตรฐาน</th> <th>เป้าหมาย ขั้นสูง</th> <th>ผลการ ดำเนินงาน</th> </tr> </thead> <tbody> <tr> <td>เหนือ</td> <td>80</td> <td>160</td> <td>94</td> </tr> <tr> <td>อีสาน</td> <td>80</td> <td>160</td> <td>94</td> </tr> <tr> <td>ใต้</td> <td>80</td> <td>160</td> <td>86</td> </tr> <tr> <td>กลาง/ตะวันตก</td> <td>80</td> <td>160</td> <td>21</td> </tr> <tr> <td>กทม./ตะวันออก</td> <td>80</td> <td>160</td> <td>122</td> </tr> <tr> <td>รวม</td> <td>400</td> <td>800</td> <td>417</td> </tr> </tbody> </table> <p>การดำเนินการต่อไป : สำนักเลขาธิการยุทธศาสตร์ชุมชนเข้มแข็งร่วมกับสำนักงานภาค 5 ภาค ออกแบบการประเมินตนเองในพื้นที่</p> | ภาค | เป้าหมาย มาตรฐาน | เป้าหมาย ขั้นสูง | ผลการ ดำเนินงาน | เหนือ | 80 | 160 | 94 | อีสาน | 80 | 160 | 94 | ใต้ | 80 | 160 | 86 | กลาง/ตะวันตก | 80 | 160 | 21 | กทม./ตะวันออก | 80 | 160 | 122 | รวม | 400 | 800 | 417 | <p>เป็นแผนงานและตัวชี้วัดใหม่ปี 2564</p> <p>ปัญหา/อุปสรรค</p> <p>การแพร่ระบาดของเชื้อไวรัสโคโรนา 19 ในพื้นที่ ซึ่งกระจายสู่ชุมชนในพื้นที่ต่าง ๆ อย่างรวดเร็วและกว้างขวาง ทำให้ไม่สามารถจัดกระบวนการประเมินตนเองร่วมกันในแต่ละตำบลได้ จึงออกแบบระบบ “การประเมินตำบลต้นแบบชุมชนเข้มแข็ง” ทั้งรูปแบบออฟไลน์และออนไลน์ (กูเกิ้ลฟอร์ม) พร้อม</p> |
| เป้าหมาย ขั้นต่ำ (50 คะแนน) | เป้าหมาย มาตรฐาน (75 คะแนน) | เป้าหมาย ขั้นสูง (100 คะแนน) | | | | | | | | | | | | | | | | | | | | | | | | | | | | | | | | | | | | | | | | | | |
| - | ร้อยละ 5 391 ตำบล | ร้อยละ 10 783 ตำบล | | | | | | | | | | | | | | | | | | | | | | | | | | | | | | | | | | | | | | | | | | |
| | | ผล 417 ตำบล | | | | | | | | | | | | | | | | | | | | | | | | | | | | | | | | | | | | | | | | | | |
| ภาค | เป้าหมาย มาตรฐาน | เป้าหมาย ขั้นสูง | ผลการ ดำเนินงาน | | | | | | | | | | | | | | | | | | | | | | | | | | | | | | | | | | | | | | | | | |
| เหนือ | 80 | 160 | 94 | | | | | | | | | | | | | | | | | | | | | | | | | | | | | | | | | | | | | | | | | |
| อีสาน | 80 | 160 | 94 | | | | | | | | | | | | | | | | | | | | | | | | | | | | | | | | | | | | | | | | | |
| ใต้ | 80 | 160 | 86 | | | | | | | | | | | | | | | | | | | | | | | | | | | | | | | | | | | | | | | | | |
| กลาง/ตะวันตก | 80 | 160 | 21 | | | | | | | | | | | | | | | | | | | | | | | | | | | | | | | | | | | | | | | | | |
| กทม./ตะวันออก | 80 | 160 | 122 | | | | | | | | | | | | | | | | | | | | | | | | | | | | | | | | | | | | | | | | | |
| รวม | 400 | 800 | 417 | | | | | | | | | | | | | | | | | | | | | | | | | | | | | | | | | | | | | | | | | |

| ภารกิจ-แผนงาน-ตัวชี้วัดการประเมิน | เป้าหมายปี 2564 | เป้าหมายรายไตรมาส | | | | ผลการดำเนินงานไตรมาส 3 (เมษายน - มิถุนายน 2564) | หมายเหตุ | | | | | | | | | | | | | | | | | | | | | | | | | | | | | | | |
|---|---|--|--|--|-----------------------------------|--|--|-----------------|----------------|--|----------------|--------|-------|----|---|---|-------|----|---|---|-----|----|----|-------|--------------|----|----|-------|---------------|----|----|-------|------------|------------|------------|--------------|--|--|
| | | ไตรมาส 1 | ไตรมาส 2 | ไตรมาส 3 | ไตรมาส 4 | | | | | | | | | | | | | | | | | | | | | | | | | | | | | | | | | |
| การสนับสนุนงบประมาณหรือทรัพยากรจากหน่วยงานตามปัญหาความต้องการของชุมชน | | | | | | เป้าหมายที่ต้องดำเนินการไม่น้อยกว่า 366 ตำบล เพื่อให้บรรลุผลตามเป้าหมายขั้นสูง 783 ตำบลตามเกณฑ์การประเมินองค์กร | คู่มือการประเมินตนเอง | | | | | | | | | | | | | | | | | | | | | | | | | | | | | | | |
| 2.2 การพัฒนาและเชื่อมโยงกลุ่มธุรกิจชุมชน | 360 ตำบล (ผล 127 ตำบล ร้อยละ 35.28) | - (อนุมัติงบประมาณเชื่อมโยงระดับจังหวัดใน 33 จังหวัด เพื่อสนับสนุนการพัฒนาและเชื่อมโยงกลุ่มธุรกิจชุมชนในระดับตำบล) | 72 ตำบล (ผล 36 ตำบล ร้อยละ 50) | 216 ตำบล (เป้าสะสม 252 ตำบล) (ผล 91ตำบล ร้อยละ 36.11) | 72 ตำบล (เป้าสะสม 233 ตำบล) | เกิดแผนธุรกิจชุมชนในพื้นที่ภาคใต้ ภาคกลางและตะวันตก ภาคกรุงเทพปริมณฑลและตะวันออกรวม 127 ตำบล คิดเป็นร้อยละ 31.75 ของพื้นที่เป้าหมาย โดยมีการขับเคลื่อนการดำเนินงานในระดับพื้นที่ดังนี้ <table border="1" data-bbox="1279 512 1921 879"> <thead> <tr> <th rowspan="2">ภาค</th> <th rowspan="2">เป้าหมายปี 2564</th> <th colspan="2">ผลการดำเนินงาน</th> </tr> <tr> <th>แผนธุรกิจชุมชน</th> <th>ร้อยละ</th> </tr> </thead> <tbody> <tr> <td>เหนือ</td> <td>80</td> <td>-</td> <td>-</td> </tr> <tr> <td>อีสาน</td> <td>80</td> <td>-</td> <td>-</td> </tr> <tr> <td>ใต้</td> <td>80</td> <td>21</td> <td>26.25</td> </tr> <tr> <td>กลาง/ตะวันตก</td> <td>80</td> <td>73</td> <td>91.25</td> </tr> <tr> <td>กทม./ตะวันออก</td> <td>80</td> <td>33</td> <td>41.25</td> </tr> <tr> <td>รวม</td> <td>400</td> <td>127</td> <td>31.75</td> </tr> </tbody> </table> | ภาค | เป้าหมายปี 2564 | ผลการดำเนินงาน | | แผนธุรกิจชุมชน | ร้อยละ | เหนือ | 80 | - | - | อีสาน | 80 | - | - | ใต้ | 80 | 21 | 26.25 | กลาง/ตะวันตก | 80 | 73 | 91.25 | กทม./ตะวันออก | 80 | 33 | 41.25 | รวม | 400 | 127 | 31.75 | | ปัญหา/อุปสรรค การแพร่ระบาดของเชื้อไวรัสโคโรนา 19 ในพื้นที่ ซึ่งมีข้อจำกัดเกี่ยวกับมาตรการงดการจัดกิจกรรม- การประชุม ส่งผลให้การดำเนินงานในบางพื้นที่ล่าช้า |
| ภาค | เป้าหมายปี 2564 | ผลการดำเนินงาน | | | | | | | | | | | | | | | | | | | | | | | | | | | | | | | | | | | | |
| | | แผนธุรกิจชุมชน | ร้อยละ | | | | | | | | | | | | | | | | | | | | | | | | | | | | | | | | | | | |
| เหนือ | 80 | - | - | | | | | | | | | | | | | | | | | | | | | | | | | | | | | | | | | | | |
| อีสาน | 80 | - | - | | | | | | | | | | | | | | | | | | | | | | | | | | | | | | | | | | | |
| ใต้ | 80 | 21 | 26.25 | | | | | | | | | | | | | | | | | | | | | | | | | | | | | | | | | | | |
| กลาง/ตะวันตก | 80 | 73 | 91.25 | | | | | | | | | | | | | | | | | | | | | | | | | | | | | | | | | | | |
| กทม./ตะวันออก | 80 | 33 | 41.25 | | | | | | | | | | | | | | | | | | | | | | | | | | | | | | | | | | | |
| รวม | 400 | 127 | 31.75 | | | | | | | | | | | | | | | | | | | | | | | | | | | | | | | | | | | |
| 3. การสนับสนุนการขับเคลื่อนแผนบูรณาการ พัฒนาพื้นที่ระดับภาค | 3 ภาค 40 จังหวัด 1,973 ตำบล (ผล 810 ตำบล ร้อยละ 41.05) | - (เกิดกลไกและหลักสูตรในการพัฒนาศักยภาพผู้นำในการพัฒนาชุมชนท้องถิ่น) | 395 ตำบล (ผล 133 ตำบล ร้อยละ 33.67) | 1,184 ตำบล (เป้าสะสม 1,446 ตำบล) (ผล 677 ตำบล ร้อยละ 46.82) | 394 ตำบล (เป้าสะสม 1,163 ตำบล) | เกิดกลไกและการพัฒนาศักยภาพผู้นำตามแผนบูรณาการภาคในพื้นที่ 3 ภาค ดังนี้ 1) การพัฒนาขีดความสามารถผู้นำชุมชนภาคเหนือ (ระยะที่ 2) เกิดการแลกเปลี่ยนเรียนรู้การพัฒนาศักยภาพผู้นำท่ามกลางการปฏิบัติการในพื้นที่ควบคู่กับการพัฒนาความรู้ ทักษะใหม่ ๆ ที่เท่าทันสถานการณ์การเปลี่ยนแปลงใน 17 จังหวัด ซึ่งเกิดการพัฒนาผู้นำชุมชน 1,643 คน ครอบคลุม 330 ตำบล 2) การพัฒนาศักยภาพคนและเครือข่ายองค์กรชุมชนภาคตะวันออกเฉียงเหนือ เกิดการพัฒนาศักยภาพแกนนำในหลักสูตรการ | ปัญหา/อุปสรรค การแพร่ระบาดของเชื้อไวรัสโคโรนา 19 ในพื้นที่ ซึ่งมีข้อจำกัดเกี่ยวกับมาตรการงดการจัดกิจกรรม- การประชุม ส่งผลให้ | | | | | | | | | | | | | | | | | | | | | | | | | | | | | | | |

| ภารกิจ-แผนงาน-ตัวชี้วัดการประเมิน | เป้าหมายปี 2564 | เป้าหมายรายไตรมาส | | | | ผลการดำเนินงานไตรมาส 3 (เมษายน - มิถุนายน 2564) | หมายเหตุ | | | | | | | | |
|--|---|--|--|---------------------|---------------------|--|--------------------------------|--|--------------------------------|--|--|--|--|--|--|
| | | ไตรมาส 1 | ไตรมาส 2 | ไตรมาส 3 | ไตรมาส 4 | | | | | | | | | | |
| 3) สภาองค์กรชุมชนตำบลมีความเข้มแข็งในการพัฒนาพื้นที่ต้นแบบตำบลเสริมสร้างสันติสุขในพื้นที่ชายแดนใต้ 33 ตำบล 3 จังหวัด | | | | | | พัฒนาศักยภาพบริหารจัดการตามหลักธรรมาภิบาล การบริหารจัดการองค์กรกลุ่มและองค์กรเครือข่ายภาคประชาชน 6,585 คน 447 ตำบล 3) การเสริมสร้างความเข้มแข็งสภาองค์กรชุมชนตำบลสู่สังคมสันติสุขในพื้นที่ชายแดนใต้ โดยประสานความร่วมมือร่วมระหว่างสภาองค์กรชุมชนและสภาสันติสุขใน 114 คน 33 ตำบล ในการจัดทำแผนพัฒนาตำบลด้านสังคม เศรษฐกิจ ทรัพยากรธรรมชาติและสิ่งแวดล้อมตามบริบทของพื้นที่บนพื้นฐานทุนชุมชนท้องถิ่น การดำเนินการต่อไป : สำนักงานภาคเหนือ ภาคตะวันออกเฉียงเหนือ และภาคใต้ เร่งรัดขับเคลื่อนการดำเนินงานตามแผนงานและเป้าหมายแผนบูรณาการการพัฒนาพื้นที่ระดับภาค | การดำเนินงานในบางพื้นที่ล่าช้า | | | | | | | | |
| 4. การสนับสนุนการพัฒนาที่อยู่อาศัยผู้มีรายได้น้อยในเมืองและชนบท 4.1 โครงการแก้ไขปัญหาชุมชนแออัดบ้านมั่นคง 4.1 โครงการบ้านพอเพียงชนบท | 21,200 ครัวเรือน (ผล 23,570 ครัวเรือน ร้อยละ 111.18) | 6,360 ครัวเรือน (ผล 3,596 ครัวเรือน ร้อยละ 56.54) | 10,600 ครัวเรือน (เป้าสะสม 13,364 คร.) (ผล 19,974 ครัวเรือน ร้อยละ 149.46) | 4,240 ครัวเรือน | - | 1. โครงการบ้านมั่นคง (เป้าหมาย 6,200 ครัวเรือน) เกิดการสนับสนุนการพัฒนาที่อยู่อาศัยสาธารณสุขอนุภาคและขบวนการองค์กรชุมชนในปี 2564 ใน 26 จังหวัด 7,694 ครัวเรือน คิดเป็นร้อยละ 124.09 ของเป้าหมาย วงเงิน 381.13 ล้านบาท จำแนกเป็น พื้นที่เมือง 1,265 ครัวเรือน และชนบท 6,429 ครัวเรือน 2. โครงการบ้านพอเพียงชนบท (เป้าหมาย 15,000 ครัวเรือน) เกิดการสนับสนุนการซ่อมแซม/ปรับปรุงที่อยู่อาศัยใน 1,592 ตำบล 15,876 ครัวเรือน คิดเป็นร้อยละ 105.84 ของเป้าหมาย วงเงินรวม 303.75 ล้านบาท การดำเนินการต่อไป : สำนักงานภาค 5 ภาค และสำนักบ้านมั่นคง เร่งรัดการดำเนินงานพัฒนาที่อยู่อาศัยในพื้นที่ที่ได้รับการอนุมัติให้แล้วเสร็จตามแผนงาน โดยเฉพาะโครงการบ้านมั่นคงที่ยังไม่มีการเบิกจ่ายงบประมาณ โดยมีคณะอนุกรรมการบ้านมั่นคงและการจัดการที่ดินเป็นกลไกในการกำกับดูแลและบริหารโครงการ | | | | | | | | | |
| <table border="1"> <thead> <tr> <th>เป้าหมาย ขั้นต่ำ (50 คะแนน)</th> <th>เป้าหมาย มาตรฐาน (75 คะแนน)</th> <th>เป้าหมาย ขั้นสูง (100 คะแนน)</th> </tr> </thead> <tbody> <tr> <td>19,716 ครัวเรือน</td> <td>21,200 ครัวเรือน</td> <td>22,684 ครัวเรือน</td> </tr> <tr> <td></td> <td></td> <td>ผล 23,570 ครัวเรือน</td> </tr> </tbody> </table> <p><u>ตัวชี้วัดและเกณฑ์การประเมิน พอช.-ก.พ.ร.</u> จำนวนครัวเรือนของผู้มีรายได้น้อยในเมืองและชนบทที่มีความมั่นคงในการอยู่อาศัย เป้าหมายตามแผนปฏิบัติการ : 21,200 ครัวเรือน - โครงการบ้านมั่นคง 6,200 ครัวเรือน - โครงการบ้านพอเพียงชนบท 15,000 ครัวเรือน</p> | เป้าหมาย ขั้นต่ำ (50 คะแนน) | เป้าหมาย มาตรฐาน (75 คะแนน) | เป้าหมาย ขั้นสูง (100 คะแนน) | 19,716 ครัวเรือน | 21,200 ครัวเรือน | 22,684 ครัวเรือน | | | ผล 23,570 ครัวเรือน | | | | | | |
| เป้าหมาย ขั้นต่ำ (50 คะแนน) | เป้าหมาย มาตรฐาน (75 คะแนน) | เป้าหมาย ขั้นสูง (100 คะแนน) | | | | | | | | | | | | | |
| 19,716 ครัวเรือน | 21,200 ครัวเรือน | 22,684 ครัวเรือน | | | | | | | | | | | | | |
| | | ผล 23,570 ครัวเรือน | | | | | | | | | | | | | |

| ภารกิจ-แผนงาน-ตัวชี้วัดการประเมิน | เป้าหมายปี 2564 | เป้าหมายรายไตรมาส | | | | ผลการดำเนินงานไตรมาส 3 (เมษายน - มิถุนายน 2564) | หมายเหตุ |
|---|---|--|--|--|--|---|---|
| | | ไตรมาส 1 | ไตรมาส 2 | ไตรมาส 3 | ไตรมาส 4 | | |
| 4.3. โครงการพัฒนาที่อยู่อาศัยชุมชนริมคลองเปรมประชากร | 995 ครัวเรือน (ผล 668 ครัวเรือน คิดเป็นร้อยละ 67.14)  | การดำเนินงานในพื้นที่คลองเปรมประชากร เป้าหมายรวม 38 ชุมชน 6,386 ครัวเรือน (กทม. ดำเนินการใน 3 เขต คือ เขตดอนเมือง เขตหลักสี่ และเขตจตุจักร รวม 32 ชุมชน และพื้นที่เทศบาลตำบลหลักหก จังหวัดปทุมธานี จำนวน 6 หมู่บ้าน) ความคืบหน้าการดำเนินงาน ณ เดือนมิถุนายน 2564 เป้าหมายการดำเนินงาน 995 ครัวเรือน เกิดการดำเนินการ 668 ครัวเรือน ประกอบด้วย 1) ก่อสร้างบ้านแล้วเสร็จ 196 ครัวเรือน 2) อยู่ระหว่างก่อสร้าง 457 หลัง 3) พื้นที่พร้อมก่อสร้างบ้าน 15 ครัวเรือน การดำเนินการต่อไป : สำนักพัฒนาที่อยู่อาศัยชุมชนริมคลองร่วมกับหน่วยงานที่เกี่ยวข้องดำเนินการคลี่คลายปัญหาข้อติดขัด | | | | ปัญหา/อุปสรรค ผลกระทบจากการแพร่ระบาดของเชื้อไวรัสโคโรนา 19 และการสั่งปิดแคมป์คนงาน ทำให้การก่อสร้างต้องหยุดดำเนินการ ส่งผลให้ดำเนินโครงการล่าช้า | |
| 4.4. โครงการพัฒนาที่อยู่อาศัยชั่วคราว : เป็นการสนับสนุนชุมชนที่ประสบภัยพิบัติไฟไหม้ไถ่หรือ หรือจำเป็นต้องรื้อย้ายเพื่อสร้างชุมชนใหม่ โดยสนับสนุนการสร้างบ้านพักชั่วคราว | 1,000 ครัวเรือน (ผล 352 ครัวเรือน ร้อยละ 35.20) | 250 ครัวเรือน (ผล 40 ครัวเรือน ร้อยละ 16.00) | 250 ครัวเรือน (เป้าสะสม 460 คร.) (ผล 131 คร. ร้อยละ 28.48) | 250 ครัวเรือน (เป้าสะสม 579 คร.) (ผล 181 คร. ร้อยละ 31.26) | 250 ครัวเรือน (เป้าสะสม 648 คร.) | เกิดการสนับสนุนชุมชนที่ประสบภัย 352 ครัวเรือน คิดเป็นร้อยละ 35.20 ของเป้าหมาย วงเงินอนุมัติรวม 3,078,000 บาท โดยผลการดำเนินงานในไตรมาส 3 เกิดการสนับสนุนชุมชนที่ประสบภัยจำนวน 181 ครัวเรือนใน 4 ภาค ดังนี้ (1) ภาคตะวันออกเฉียงเหนือ 71 ครัวเรือน วงเงิน 1,110,209 บาท (2) ภาคใต้ 60 ครัวเรือน วงเงิน 1,080,000 บาท (3) ภาคกรุงเทพฯ ปริมณฑลและตะวันออก 45 ครัวเรือน วงเงิน 810,000 บาท (4) ภาคเหนือ 5 ครัวเรือน วงเงิน 90,000 บาท ส่งผลให้ผู้ได้รับความเดือดร้อนได้รับการดูแลที่อยู่อาศัยรองรับเฉพาะหน้าและได้รับโอกาสในการพัฒนา/แก้ไขปัญหเฉพาะหน้าได้อย่างทันท่วงที | เป็นโครงการที่รองรับการเกิดสถานการณ์ไฟไหม้ไถ่หรือ ซึ่งผลการดำเนินงานขึ้นอยู่กับสถานการณ์ที่เกิดขึ้น |
| 5. การประสานความร่วมมือและบูรณาการการทำงานร่วมกับภาคี - สนับสนุนกลไกการขับเคลื่อนงานพัฒนาเชิงพื้นที่และเชิงประเด็น - สร้างความร่วมมือ ระหว่าง พอช. ขบวนองค์กรชุมชน หน่วยงาน ท้องถิ่น ภาคประชาสังคม ในการเชื่อมโยงแผนพัฒนาชุมชนท้องถิ่น ระดับจังหวัด และระดับภาค | 30 หน่วยงาน (ผล 108 หน่วยงาน ร้อยละ 360) | 10 หน่วยงาน (ผล 18 หน่วยงาน ร้อยละ 180.00) | 10 หน่วยงาน (ผล 41 หน่วยงาน ร้อยละ 410.00) | 10 หน่วยงาน (ผล 49 หน่วยงาน ร้อยละ 490.00) | - | เกิดการประสานความร่วมมือและบูรณาการการทำงานร่วมกับหน่วยงานภาคีในการขับเคลื่อนระดับนโยบายประเด็นการพัฒนาต่างๆ ทั้งในระดับนโยบายและระดับพื้นที่ จำนวน 49 หน่วยงาน ได้แก่ - พัฒนากลไกการขับเคลื่อนการสร้างเสริมสุขภาพในเขตนาร่องในกรุงเทพมหานคร โดยเป็นความร่วมมือของสถาบันพัฒนาองค์กรชุมชน กับ 9 หน่วยงาน ได้แก่ (1) สำนักงานคณะกรรมการสุขภาพแห่งชาติ (สช.) (2) สำนักงานกองทุนสนับสนุนการสร้างเสริมสุขภาพ (สสส.) (3) สำนักงานหลักประกันสุขภาพแห่งชาติ (สปสช.) (4) สำนักงานอนามัย | |

| ภารกิจ-แผนงาน-ตัวชี้วัดการประเมิน | เป้าหมายปี 2564 | เป้าหมายรายไตรมาส | | | | ผลการดำเนินงานไตรมาส 3 (เมษายน - มิถุนายน 2564) | หมายเหตุ |
|--|-----------------|-------------------|----------|----------|----------|---|----------|
| | | ไตรมาส 1 | ไตรมาส 2 | ไตรมาส 3 | ไตรมาส 4 | | |
| <ul style="list-style-type: none"> - สร้างความร่วมมือกับหน่วยงานและภาคีพัฒนาในการพัฒนาชุมชนท้องถิ่น เช่น การจัดการความรู้ร่วมกับสถาบันการศึกษา การขับเคลื่อนนโยบายสาธารณะร่วมกับภาคพัฒนาทุกภาคส่วน - สนับสนุนกลไกการขับเคลื่อนภาคประชาสังคมในการหนุนเสริมงานพัฒนาชุมชนท้องถิ่น | | | | | | <p>กรุงเทพมหานคร (5) มหาวิทยาลัยราชภัฏธนบุรี (6) มหาวิทยาลัยราชภัฏพระนคร (7) มหาวิทยาลัยราชภัฏบ้านสมเด็จเจ้าพระยา (8) มหาวิทยาลัยราชภัฏจันทรเกษม (9) มหาวิทยาลัยราชภัฏสวนสุนันทา</p> <p>- การแก้ไขปัญหาที่ดินทำกิน เพื่อคนใน อำเภอวังน้ำเย็น จังหวัดสระแก้ว โดยความร่วมมือของสถาบันพัฒนาองค์กรชุมชนกับ 9 หน่วยงาน ประกอบด้วย (1) พม.สระแก้ว (2) นายอำเภอวังน้ำเย็น (3) สนง.ป่าไม้ 9 (4) สนง.ชลประทาน 9 (5) สนง.ทรัพยากรน้ำ 9 (6) มร.ว.ไลยอลงกรณ์ (7) อบต.ตาหลังใน (8) อบต.ทุ่งมหาเจริญ (9) เครือข่ายองค์กรชุมชนขบวนจังหวัดสระแก้ว</p> <p>- ความร่วมมือขับเคลื่อนการสร้างความเข้มแข็งของชุมชนในการส่งเสริมธรรมาภิบาลและป้องกันการทุจริต ร่วมกับสำนักงานคณะกรรมการป้องกันและปราบปรามการทุจริตในภาครัฐ (ปปท.)</p> <p>- การแก้ไขปัญหาที่ดินและที่อยู่อาศัย รวมทั้งการพัฒนาคุณภาพชีวิตผู้มีรายได้น้อยจังหวัดอุทัยธานี ร่วมกับจังหวัดอุทัยธานี โดยมีนายณรงค์ รักษ์ร้อย ผู้ว่าราชการจังหวัดอุทัยธานี นายชาดา ไทยเศรษฐ์ ส.ส. จังหวัดอุทัยธานี และผู้แทนชุมชนเข้าร่วมงานประมาณ 100 คน</p> <p>- การเสริมสร้างและพัฒนาศักยภาพสภาองค์กรชุมชนตำบล การพัฒนาศักยภาพภายใต้ความร่วมมือระหว่าง พอช.โดยสภาองค์กรชุมชน กับ ป.ป.ท เขต 5 และป.ป.ท. เขต 6</p> <p>- การสนับสนุนภาคประชาสังคมร่วมสร้างพื้นที่สันติสุข ประจำปี 2564 ภายใต้ความร่วมมือกับ คอ.บต.</p> <p>- การสนับสนุนขบวนองค์กรชุมชนภาคใต้ชายแดน ร่วมกับกองอำนวยการรักษาความมั่นคงภายในราชอาณาจักร (กอ.รมน.) ภาค 4</p> <p>- โครงการพัฒนาชุมชนท้องถิ่นเพื่อความเข้มแข็งของชุมชนอย่างบูรณาการ และโครงการบูรณาการความร่วมมือในการแก้ไขปัญหาความยากจนแบบเบ็ดเสร็จ เป็นความร่วมมือระหว่างสถาบันพัฒนาองค์กรชุมชน สำนักงานภาคตะวันออกเฉียงเหนือ กับ 20 หน่วยงาน</p> <p>- ความร่วมมือกับมหาวิทยาลัย 4 มหาวิทยาลัย ได้แก่ (1) มหาวิทยาลัยศิลปากร วิทยาเขตเพชรบุรี (2) มหาวิทยาลัยราชภัฏ</p> | |

| ภารกิจ-แผนงาน-ตัวชี้วัดการประเมิน | เป้าหมายปี 2564 | เป้าหมายรายไตรมาส | | | | ผลการดำเนินงานไตรมาส 3 (เมษายน - มิถุนายน 2564) | หมายเหตุ | | | | | | | | | | | | | | | | | | | | | | | | |
|--|--|--|---|--|---|---|--|------------------|----------------|-------|--------|-------|-------|--------|-------|-----|-----|-----|--------------|-----|-----|---------------|-----|-----|----------|-----|-----|------------|---------------|--------------|--|
| | | ไตรมาส 1 | ไตรมาส 2 | ไตรมาส 3 | ไตรมาส 4 | | | | | | | | | | | | | | | | | | | | | | | | | | |
| | | | | | | กาญจนบุรี (3) มหาวิทยาลัยราชภัฏสมเด็จพระเจ้าพระยา และ (4) มหาวิทยาลัยเกษตรศาสตร์ | | | | | | | | | | | | | | | | | | | | | | | | | |
| 6. การสนับสนุนการพัฒนาศักยภาพคนใน ขบวนการองค์กรชุมชนและแกนนำ ปีงบประมาณ พ.ศ.2564 ได้รับงบประมาณ ภายใต้แผนบูรณาการภาค 2 ภาค ได้แก่ 1) โครงการพัฒนาขีดความสามารถผู้นำชุมชนในการขับเคลื่อนแผนพัฒนาระดับพื้นที่สู่ชุมชนเข้มแข็งภาคเหนือ 10,700 คน 2) โครงการพัฒนาศักยภาพคนและเครือข่ายองค์กรชุมชนภาคตะวันออกเฉียงเหนือ 13,050 คน | 25,000 คน <i>(ผล 9,605 คน ร้อยละ 38.42)</i> | 2,500 คน <i>(ผล 166 คน ร้อยละ 6.64)</i> | 12,500 คน <i>(เป้าสะสม 14,834 คน)</i> <i>(ผล 2,288 คน ร้อยละ 15.42)</i> | 7,500 คน <i>(เป้าสะสม 20,046 คน)</i> <i>(ผล 7,151 คน ร้อยละ 35.67)</i> | 2,500 คน <i>(เป้าสะสม 15,395 คน)</i> | เกิดการพัฒนาศักยภาพผู้นำและคนในขบวนการรวม 9,605 คน โดยมีผลการดำเนินงานในปี 2564 รายภาค ดังนี้ <div style="text-align: right;"><i>หน่วย : คน</i></div> <table border="1" style="width: 100%; border-collapse: collapse;"> <thead> <tr> <th>ภาค</th> <th>เป้าหมาย ปี 2564</th> <th>ผลการดำเนินงาน</th> </tr> </thead> <tbody> <tr> <td>เหนือ</td> <td>10,700</td> <td>1,662</td> </tr> <tr> <td>อีสาน</td> <td>13,050</td> <td>6,585</td> </tr> <tr> <td>ใต้</td> <td>400</td> <td>515</td> </tr> <tr> <td>กลาง/ตะวันตก</td> <td>300</td> <td>170</td> </tr> <tr> <td>กทม./ตะวันออก</td> <td>300</td> <td>513</td> </tr> <tr> <td>ส่วนกลาง</td> <td>250</td> <td>160</td> </tr> <tr> <td style="text-align: center;">รวม</td> <td style="text-align: center;">25,000</td> <td style="text-align: center;">9,605</td> </tr> </tbody> </table> <p>การดำเนินการต่อไป : สำนักงานภาค 5 ภาคขับเคลื่อนการพัฒนาศักยภาพแกนนำควบคู่กับการปฏิบัติการและนำไปสู่การใช้ประโยชน์ เพื่อให้สามารถดำเนินการได้บรรลุผลตามเป้าหมายภายในห้วงระยะเวลาที่กำหนด โดยเฉพาะภาคเหนือและภาคตะวันออกเฉียงเหนือที่มีผลการดำเนินงานต่ำกว่าเป้าหมายจำนวนมาก</p> | ภาค | เป้าหมาย ปี 2564 | ผลการดำเนินงาน | เหนือ | 10,700 | 1,662 | อีสาน | 13,050 | 6,585 | ใต้ | 400 | 515 | กลาง/ตะวันตก | 300 | 170 | กทม./ตะวันออก | 300 | 513 | ส่วนกลาง | 250 | 160 | รวม | 25,000 | 9,605 | |
| ภาค | เป้าหมาย ปี 2564 | ผลการดำเนินงาน | | | | | | | | | | | | | | | | | | | | | | | | | | | | | |
| เหนือ | 10,700 | 1,662 | | | | | | | | | | | | | | | | | | | | | | | | | | | | | |
| อีสาน | 13,050 | 6,585 | | | | | | | | | | | | | | | | | | | | | | | | | | | | | |
| ใต้ | 400 | 515 | | | | | | | | | | | | | | | | | | | | | | | | | | | | | |
| กลาง/ตะวันตก | 300 | 170 | | | | | | | | | | | | | | | | | | | | | | | | | | | | | |
| กทม./ตะวันออก | 300 | 513 | | | | | | | | | | | | | | | | | | | | | | | | | | | | | |
| ส่วนกลาง | 250 | 160 | | | | | | | | | | | | | | | | | | | | | | | | | | | | | |
| รวม | 25,000 | 9,605 | | | | | | | | | | | | | | | | | | | | | | | | | | | | | |
| 7. การสนับสนุนการพัฒนาคูณภาพสภา องค์กรชุมชน | 940 ตำบล <i>(ผล 231 ตำบล ร้อยละ 24.57)</i> | - | 470 ตำบล | 282 ตำบล <i>(เป้าสะสม 752 ตำบล)</i> <i>(ผล 231 ตำบล ร้อยละ 30.72)</i> | 188 ตำบล <i>(เป้าสะสม 708 ตำบล)</i> | ผลการดำเนินงานไตรมาส 3 เกิดการพัฒนาสภาองค์กรชุมชนตำบล 231 ตำบลในการจัดทำแผนพัฒนาชุมชนท้องถิ่นและช่วยเหลือผู้ได้รับผลกระทบจากการแพร่ระบาดของโรคติดต่อไวรัสโคโรนา 2019 ในพื้นที่ร่วมกับหน่วยงานและภาคีพัฒนา สภาองค์กรชุมชนสะสมทั่วประเทศ 7,795 แห่ง <i>(ข้อมูล ณ วันที่ 30 มิถุนายน 2564)</i> จำนวนกลุ่มองค์กรชุมชนจดทะเบียน 156,280 องค์กร และมี | ปัญหา/อุปสรรค การแพร่ระบาดของโรคติดต่อไวรัสโคโรนา 2019 (COVID-19) ส่งผลต่อการจัดกิจกรรมและกระบวนการในการพัฒนาคูณภาพสภา | | | | | | | | | | | | | | | | | | | | | | | | |

สีแดง หมายถึง ผลดำเนินงานต่ำกว่าร้อยละ 50

สีเหลือง หมายถึง ผลการดำเนินงานร้อยละ 50 - 80

สีเขียว หมายถึง ผลการดำเนินงานมากกว่าร้อยละ 80

| ภารกิจ-แผนงาน-ตัวชี้วัดการประเมิน | เป้าหมายปี 2564 | เป้าหมายรายไตรมาส | | | | ผลการดำเนินงานไตรมาส 3 (เมษายน - มิถุนายน 2564) | หมายเหตุ | | | | | | | | | | | | | | | | | | | | | | | | | | | | | | |
|---|--|--|----------|----------|----------|--|----------------------------|-----------------------------|------------------------------|--|--|------------------------|--|--|--|-----|--------------------------|------------------|-------|-----|---------|-------|-----|---------|-----|-----|---------|--------------|----|--------|---------------|----|--------|------------|--------------|----------------|---|
| | | ไตรมาส 1 | ไตรมาส 2 | ไตรมาส 3 | ไตรมาส 4 | | | | | | | | | | | | | | | | | | | | | | | | | | | | | | | | |
| | | | | | | สมาชิกสภาองค์กรชุมชน ประกอบด้วย ตัวแทนชุมชนและผู้ทรงคุณวุฒิรวม 254,944 คน การดำเนินการต่อไป : สำนักงานภาค 5 ภาคและสำนักประสานเครือข่ายสภาองค์กรชุมชนประเมินคุณภาพสภาองค์กรชุมชนตำบล เพื่อออกแบบการทำงานและพัฒนาคุณภาพสภาองค์กรชุมชนที่สอดคล้องกับระดับคุณภาพและความเข้มแข็งของสภาองค์กรชุมชน | องค์กรชุมชนตำบลในพื้นที่ | | | | | | | | | | | | | | | | | | | | | | | | | | | | | | |
| 8. การสนับสนุนการพัฒนาและจัดสวัสดิการชุมชน <u>ตัวชี้วัดและเกณฑ์การประเมิน พอช.- ก.พ.ร.</u> เกณฑ์การวัดผลกองทุนสวัสดิการชุมชน ประกอบด้วย 1. เป็นกองทุนที่มีการจัดตั้งหนึ่งท้องถิ่นหนึ่งกองทุน 2. มีประชุมสมาชิกอย่างน้อยปีละ 1 ครั้ง และประชุมคณะกรรมการอย่างน้อยปีละ 2 ครั้ง 3. มีระบบการบริหารกองทุนที่ดี ประกอบด้วย 3.1 ระเบียบ/ ข้อบังคับกองทุน และการปฏิบัติตาม โดยจะต้องระบุที่มาและการจัดการเงินกองทุน ซึ่งเงินสมทบสวัสดิการจากสมาชิกถือเป็นเงินบริจาคจะไม่สามารถคืนเงินได้ 3.2 มีโครงสร้างคณะกรรมการกองทุน และทะเบียน/ ข้อมูลสมาชิก 3.3 รายงานผลการดำเนินงาน และรายงานสถานะการเงินและบัญชี ต่อที่ประชุมสมาชิกและผู้ที่เกี่ยวข้อง 4. มีแผนพัฒนากองทุนสวัสดิการชุมชน และเชื่อมโยงสวัสดิการกับงานพัฒนาอื่นๆ ในชุมชน 5. มีเงินที่มาจากสมทบของสมาชิกและมีการจัดสวัสดิการชุมชนอย่างน้อย 3 เรื่อง เช่น เกิด แก่ เจ็บ ตาย ผู้ด้อยโอกาส การศึกษา | 2,398 กองทุน (ผล 1,064 กองทุน ร้อยละ 44.37)  | เกณฑ์การประเมิน ก.พ.ร. <table border="1"> <thead> <tr> <th>เป้าหมายขั้นต่ำ (50 คะแนน)</th> <th>เป้าหมายมาตรฐาน (75 คะแนน)</th> <th>เป้าหมายขั้นสูง (100 คะแนน)</th> </tr> </thead> <tbody> <tr> <td>ร้อยละ 53.37 1,538 กองทุน</td> <td>ร้อยละ 83.21 2,398 กองทุน + ติดตามผล และผ่านการประเมินร้อยละ 50 (1,558/3115) = 3,956 กองทุน</td> <td>ร้อยละ 83.21 2,398 กองทุน + ติดตามผล และผ่านการประเมินร้อยละ 70 (2,180/3115) = 4,578 กองทุน</td> </tr> <tr> <td>ผล 1,064 กองทุน</td> <td></td> <td></td> </tr> </tbody> </table> | | | | เป้าหมายขั้นต่ำ (50 คะแนน) | เป้าหมายมาตรฐาน (75 คะแนน) | เป้าหมายขั้นสูง (100 คะแนน) | ร้อยละ 53.37 1,538 กองทุน | ร้อยละ 83.21 2,398 กองทุน + ติดตามผล และผ่านการประเมินร้อยละ 50 (1,558/3115) = 3,956 กองทุน | ร้อยละ 83.21 2,398 กองทุน + ติดตามผล และผ่านการประเมินร้อยละ 70 (2,180/3115) = 4,578 กองทุน | ผล 1,064 กองทุน | | | เกิดการสนับสนุนงบประมาณสมทบกองทุนสวัสดิการชุมชน 1,064 กองทุน ครอบคลุมสมาชิก 802,923 คนในพื้นที่ 5 ภาค <table border="1"> <thead> <tr> <th>ภาค</th> <th>จำนวนกองทุนสมทบ (กองทุน)</th> <th>จำนวนสมาชิก (คน)</th> </tr> </thead> <tbody> <tr> <td>เหนือ</td> <td>270</td> <td>241,555</td> </tr> <tr> <td>อีสาน</td> <td>404</td> <td>285,007</td> </tr> <tr> <td>ใต้</td> <td>226</td> <td>158,479</td> </tr> <tr> <td>กลาง/ตะวันตก</td> <td>87</td> <td>55,250</td> </tr> <tr> <td>กทม./ตะวันออก</td> <td>77</td> <td>62,632</td> </tr> <tr> <td>รวม</td> <td>1,064</td> <td>802,923</td> </tr> </tbody> </table> สถานะกองทุนสวัสดิการชุมชน ณ วันที่ 1 กรกฎาคม 2564 มีกองทุนสวัสดิการชุมชน 6,051 กองทุน จำนวนสมาชิก 5,739,396 ราย เงินกองทุนรวม 18,408,027,450.44 บาท การดำเนินการต่อไป : สำนักงานภาค 5 ภาคและสำนักประสานเครือข่ายสวัสดิการชุมชน เร่งรัดติดตามสถานะกองทุนสวัสดิการชุมชนตามเกณฑ์การวัดผลและจำแนกระดับคุณภาพ เพื่อพัฒนาคุณภาพกองทุนสวัสดิการชุมชนให้ทันในหัวงระยะเวลา | ภาค | จำนวนกองทุนสมทบ (กองทุน) | จำนวนสมาชิก (คน) | เหนือ | 270 | 241,555 | อีสาน | 404 | 285,007 | ใต้ | 226 | 158,479 | กลาง/ตะวันตก | 87 | 55,250 | กทม./ตะวันออก | 77 | 62,632 | รวม | 1,064 | 802,923 | หมายเหตุ จำนวนกองทุนสวัสดิการชุมชนทั้งหมด = 5,997 กองทุน ดำเนินการแล้ว ในปี 2561-2563 จำนวน 3,115 กองทุน ดังนั้น คงเหลือ 2,882 กองทุน |
| เป้าหมายขั้นต่ำ (50 คะแนน) | เป้าหมายมาตรฐาน (75 คะแนน) | เป้าหมายขั้นสูง (100 คะแนน) | | | | | | | | | | | | | | | | | | | | | | | | | | | | | | | | | | | |
| ร้อยละ 53.37 1,538 กองทุน | ร้อยละ 83.21 2,398 กองทุน + ติดตามผล และผ่านการประเมินร้อยละ 50 (1,558/3115) = 3,956 กองทุน | ร้อยละ 83.21 2,398 กองทุน + ติดตามผล และผ่านการประเมินร้อยละ 70 (2,180/3115) = 4,578 กองทุน | | | | | | | | | | | | | | | | | | | | | | | | | | | | | | | | | | | |
| ผล 1,064 กองทุน | | | | | | | | | | | | | | | | | | | | | | | | | | | | | | | | | | | | | |
| ภาค | จำนวนกองทุนสมทบ (กองทุน) | จำนวนสมาชิก (คน) | | | | | | | | | | | | | | | | | | | | | | | | | | | | | | | | | | | |
| เหนือ | 270 | 241,555 | | | | | | | | | | | | | | | | | | | | | | | | | | | | | | | | | | | |
| อีสาน | 404 | 285,007 | | | | | | | | | | | | | | | | | | | | | | | | | | | | | | | | | | | |
| ใต้ | 226 | 158,479 | | | | | | | | | | | | | | | | | | | | | | | | | | | | | | | | | | | |
| กลาง/ตะวันตก | 87 | 55,250 | | | | | | | | | | | | | | | | | | | | | | | | | | | | | | | | | | | |
| กทม./ตะวันออก | 77 | 62,632 | | | | | | | | | | | | | | | | | | | | | | | | | | | | | | | | | | | |
| รวม | 1,064 | 802,923 | | | | | | | | | | | | | | | | | | | | | | | | | | | | | | | | | | | |

| ภารกิจ-แผนงาน-ตัวชี้วัดการประเมิน | เป้าหมายปี 2564 | เป้าหมายรายไตรมาส | | | | ผลการดำเนินงานไตรมาส 3 (เมษายน - มิถุนายน 2564) | หมายเหตุ | | | | | | | | | |
|---|---|---|---|--|-----------------------------------|---|----------------------------|-----------------------------|-------------|-------------|-------------|----------------|--|--|--|--|
| | | ไตรมาส 1 | ไตรมาส 2 | ไตรมาส 3 | ไตรมาส 4 | | | | | | | | | | | |
| <p>9. การพัฒนาระบบบริหารจัดการและคุณภาพองค์กรผู้ใช้สินเชื่อ</p> <p><i>ตัวชี้วัดและเกณฑ์การประเมิน พอช.- ก.พ.ร.</i></p> <p>ร้อยละของสินเชื่อที่อยู่อาศัยที่มีปัญหาต่อสินเชื่อคงเหลือทั้งหมด</p> | <p>ร้อยละ 2.76</p> <p>(ผล ร้อยละ 3.22)</p> | <p><i>เกณฑ์การประเมิน ก.พ.ร.</i></p> <table border="1"> <thead> <tr> <th>เป้าหมายขั้นต่ำ (50 คะแนน)</th> <th>เป้าหมายมาตรฐาน (75 คะแนน)</th> <th>เป้าหมายขั้นสูง (100 คะแนน)</th> </tr> </thead> <tbody> <tr> <td>ร้อยละ 3.26</td> <td>ร้อยละ 2.76</td> <td>ร้อยละ 2.26</td> </tr> <tr> <td>ผล ร้อยละ 3.22</td> <td></td> <td></td> </tr> </tbody> </table> | | | | เป้าหมายขั้นต่ำ (50 คะแนน) | เป้าหมายมาตรฐาน (75 คะแนน) | เป้าหมายขั้นสูง (100 คะแนน) | ร้อยละ 3.26 | ร้อยละ 2.76 | ร้อยละ 2.26 | ผล ร้อยละ 3.22 | | | <p>ณ มิถุนายน 2564 มีองค์กรผู้ใช้สินเชื่อที่อยู่อาศัย (บ้านมั่นคง) คงเหลือรวม 437 องค์กร 4,419.93 ล้านบาท โดยมีสินเชื่อค้างชำระมากกว่า 3 เดือนจำนวน 18 องค์กร 142.21 ล้านบาท คิดเป็นร้อยละ 3.22</p> <p><i>การดำเนินการต่อไป :</i> สำนักสินเชื่อและสำนักงานภาค 5 ภาคดำเนินการแก้ไขปัญหาหนี้ผิดนัดและพัฒนาคุณภาพองค์กรผู้ใช้สินเชื่อตามแผนที่กำหนด</p> | |
| เป้าหมายขั้นต่ำ (50 คะแนน) | เป้าหมายมาตรฐาน (75 คะแนน) | เป้าหมายขั้นสูง (100 คะแนน) | | | | | | | | | | | | | | |
| ร้อยละ 3.26 | ร้อยละ 2.76 | ร้อยละ 2.26 | | | | | | | | | | | | | | |
| ผล ร้อยละ 3.22 | | | | | | | | | | | | | | | | |
| <p>10. การพัฒนาระบบสารสนเทศ ข้อมูล การจัดการความรู้ และการสื่อสารประชาสัมพันธ์</p> <p>10.1 สนับสนุนการจัดการความรู้องค์กรและชุมชน</p> <p>ส่งเสริมการผลิตชุดความรู้ที่เกิดจากประสบการณ์และการปฏิบัติงานในพื้นที่ครอบคลุมงานประเด็นต่างๆ โดยเป็นการถอดบทเรียนพื้นที่รูปธรรมที่ประสบความสำเร็จเพื่อการสื่อสารประชาสัมพันธ์และขยายผล</p> <p>ทั้งนี้ ชุดความรู้จะมีลักษณะรูปแบบที่หลากหลาย ทั้งการผลิตในรูปแบบของเอกสาร คู่มือ หนังสือ และสื่อต่าง ๆ</p> | <p>400 ชุด</p> <p>(ผล 135 ชุด ร้อยละ 33.75)</p> | <p>-</p> <p>(ผล 4 ชุด)</p> | <p>40 ชุด (เป้าคงเหลือ 36 ชุด)</p> <p>(ผล 4 ชุด ร้อยละ 11.11)</p> | <p>180 ชุด (เป้าสะสม 212 ชุด)</p> <p>(ผล 127 ชุด ร้อยละ 59.91)</p> | <p>180 ชุด (เป้าสะสม 265 ชุด)</p> | <p>- เกิดชุดความรู้เพื่อเป็นเครื่องมือในการพัฒนาชุมชนท้องถิ่นในรูปแบบวิถีทัศน์และคลิปวิดีโอพื้นที่รูปธรรมและงานสำคัญประเด็นงานต่างๆ พร้อมเผยแพร่ผ่านช่องทาง Youtube และ Social Media ของพอช. จำนวน 5 ชุดเรื่องบ้านพอเพียง</p> <p>- เนื้อหาข่าวสั้นเรื่องดีดี จำนวน 105 เรื่องและ คลิปวิดีโอเผยแพร่ผ่าน Youtube จำนวน 17 เรื่อง เพจเฟซบุ๊กของสถาบันพัฒนาองค์กร- CODI และกลุ่มไลน์</p> <p>โดยมีผลการดำเนินงานในปี 2564 รอบ 9 เดือน รวม 135 ชุด</p> <p><i>การดำเนินการต่อไป :</i> สำนักงานภาค 5 ภาคร่วมกับสถาบันการศึกษาหรือภาควิชาพัฒนาทักษะในการถอดองค์ความรู้พื้นที่รูปธรรมให้กับชุมชนและเจ้าหน้าที่ พร้อมทั้งนำชุดความรู้ไปใช้ประโยชน์ในการสื่อสารประชาสัมพันธ์ และขยายผลต่อไป</p> | | | | | | | | | | |

| ภารกิจ-แผนงาน-ตัวชี้วัดการประเมิน | เป้าหมายปี 2564 | เป้าหมายรายไตรมาส | | | | ผลการดำเนินงานไตรมาส 3 (เมษายน - มิถุนายน 2564) | หมายเหตุ | | | |
|--|---|--|----------------------------|----------------------------|---|--|----------|--|---|--|
| | | ไตรมาส 1 | ไตรมาส 2 | ไตรมาส 3 | ไตรมาส 4 | | | | | |
| <p>10.2 การพัฒนาระบบข้อมูลและเทคโนโลยีสารสนเทศ</p> <p><i>ตัวชี้วัดและเกณฑ์การประเมิน ก.พ.ร.</i></p> <p>ตัวชี้วัด : การพัฒนาศักยภาพองค์กรการสู่การเป็นระบบราชการ 4.0</p> <p>ตัวชี้วัดย่อย : การพัฒนาระบบข้อมูลให้เป็นดิจิทัล เพื่อนำไปใช้สู่การเปิดเผยข้อมูลภาครัฐ (open data)</p> <p>ชื่อชุดข้อมูล : ทำเนียบสภาองค์กรชุมชนตำบล</p> <ol style="list-style-type: none"> 1. ชื่อสภาองค์กรชุมชนตำบล 2. ที่อยู่สภาองค์กรชุมชนตำบล 3. จำนวนสมาชิก 4. จำนวนหมู่บ้าน 5. จำนวนชุมชนที่จัดแจ้ง (กลุ่ม) 6. วันที่จัดแจ้งจัดตั้ง | | <i>เกณฑ์การประเมิน ก.พ.ร.</i> | | | | <ul style="list-style-type: none"> - การประชุมรับฟังความคิดเห็นและข้อเสนอแนะในการยกระดับระบบสารสนเทศของสถาบันฯ จำนวน 15 ระบบ เพื่อทบทวนทำความเข้าใจการใช้งานระบบของผู้ปฏิบัติงานและขบวนองค์กรชุมชน รวมถึงได้แนวทางในการพัฒนาระดับสารสนเทศของสถาบันในอนาคต - การพัฒนาระบบแสดงผลการดำเนินงานของสถาบันฯ โปรแกรม Power BI ส่งผลให้สามารถเสนอข้อมูลผู้เดือดร้อน ผู้รับประโยชน์โครงการที่อยู่อาศัย สภาองค์กรชุมชน กองทุนสวัสดิการชุมชน ในมิติเชิงพื้นที่ผ่านเว็บไซต์ http://gis.codii.or.th/bi/ - การพัฒนาแพลตฟอร์มการเก็บข้อมูลชุมชน https://www.cocreatethailand.net/ เพื่อนำไปพัฒนาเพิ่มเติมเป็นเครื่องมือในการจัดเก็บข้อมูลชุมชนทั่วประเทศ ร่วมกับหน่วยบริหารและจัดการทุนวิจัยด้านการพัฒนาระบบพื้นที่ (บพท.) กระทรวงการอุดมศึกษาวิทยาศาสตร์วิจัยและนวัตกรรม (อว.) และบริษัทเอกชน - การยกระดับฐานข้อมูลของสถาบันฯ (Cleansing Data) จำนวน 2 รายการประกอบด้วย (1) ข้อมูลผู้รับประโยชน์โครงการที่อยู่อาศัยผู้มีรายได้น้อย (2) ข้อมูลสวัสดิการชุมชน เพื่อให้ระบบฐานข้อมูลมีความถูกต้องและเป็นปัจจุบันสามารถนำไปใช้ประโยชน์ | | | | |
| | | <table border="1"> <thead> <tr> <th>เป้าหมายขั้นต่ำ (50 คะแนน)</th> <th>เป้าหมายมาตรฐาน (75 คะแนน)</th> <th>เป้าหมายขั้นสูง (100 คะแนน)</th> </tr> </thead> <tbody> <tr> <td>เปิดเผยข้อมูลบนเว็บไซต์ได้ทุกรูปแบบ และนำไปใช้ประโยชน์ได้ไม่ต้องขออนุญาต หน่วยงาน เช่น PDF doc. เป็นต้น</td> <td>เปิดเผยข้อมูลในรูปแบบที่เครื่องสามารถอ่านได้ เช่น Excel เป็นต้น</td> <td>เปิดเผยข้อมูลในรูปแบบมาตรฐานแบบเปิด (open format) และไม่จำกัดสิทธิ์โดยบุคคลใดและเครื่องอ่านได้</td> </tr> </tbody> </table> | เป้าหมายขั้นต่ำ (50 คะแนน) | เป้าหมายมาตรฐาน (75 คะแนน) | เป้าหมายขั้นสูง (100 คะแนน) | | | เปิดเผยข้อมูลบนเว็บไซต์ได้ทุกรูปแบบ และนำไปใช้ประโยชน์ได้ไม่ต้องขออนุญาต หน่วยงาน เช่น PDF doc. เป็นต้น | เปิดเผยข้อมูลในรูปแบบที่เครื่องสามารถอ่านได้ เช่น Excel เป็นต้น | เปิดเผยข้อมูลในรูปแบบมาตรฐานแบบเปิด (open format) และไม่จำกัดสิทธิ์โดยบุคคลใดและเครื่องอ่านได้ |
| เป้าหมายขั้นต่ำ (50 คะแนน) | เป้าหมายมาตรฐาน (75 คะแนน) | เป้าหมายขั้นสูง (100 คะแนน) | | | | | | | | |
| เปิดเผยข้อมูลบนเว็บไซต์ได้ทุกรูปแบบ และนำไปใช้ประโยชน์ได้ไม่ต้องขออนุญาต หน่วยงาน เช่น PDF doc. เป็นต้น | เปิดเผยข้อมูลในรูปแบบที่เครื่องสามารถอ่านได้ เช่น Excel เป็นต้น | เปิดเผยข้อมูลในรูปแบบมาตรฐานแบบเปิด (open format) และไม่จำกัดสิทธิ์โดยบุคคลใดและเครื่องอ่านได้ | | | | | | | | |
| 10.3 การพัฒนาระบบสื่อสาร/ประชาสัมพันธ์ | | | | | <ul style="list-style-type: none"> - การพัฒนาระบบ Line Official Account ของสถาบันฯ เพื่อให้สมาชิกได้เข้าถึงข้อมูล และใช้ประโยชน์ของข้อมูลที่สถาบันฯ ได้เผยแพร่สูงสุด - การเผยแพร่ข้อมูลข่าวสารเพื่อสร้างการรับรู้และเข้าใจต่อประชาชนในประเด็นชุมชนท้องถิ่นจัดการตนเองหลากหลายช่องทางทั้งสื่อวิทยุ โทรทัศน์ สื่อสิ่งพิมพ์ สื่อออนไลน์จำนวน 2,802 ครั้ง | | | | | |
| 11. การเพิ่มประสิทธิภาพระบบการกำกับและบริหารองค์กร | | | | | | | | | | |

| ภารกิจ-แผนงาน-ตัวชี้วัดการประเมิน | เป้าหมายปี 2564 | เป้าหมายรายไตรมาส | | | | ผลการดำเนินงานไตรมาส 3 (เมษายน - มิถุนายน 2564) | หมายเหตุ | | | | | | | | |
|--|---|--|----------|----------|----------|---|----------------------------|-----------------------------|----------------|---|---|--|--|--|---|
| | | ไตรมาส 1 | ไตรมาส 2 | ไตรมาส 3 | ไตรมาส 4 | | | | | | | | | | |
| 11.1 รายได้ที่เพิ่มขึ้นจากการบริหารเงินทุนเพื่อลดภาระงบประมาณภาครัฐ (ตัวชี้วัดประเมิน พอช.-ก.พ.ร.) : เป็นรายได้จากดอกเบี้ยสินเชื่อ | 147.20 ล้านบาท (ผล 110.84 ล้านบาท ร้อยละ 75.30) | เกณฑ์การประเมิน ก.พ.ร. : <table border="1"> <thead> <tr> <th>เป้าหมายขั้นต่ำ (50 คะแนน)</th> <th>เป้าหมายมาตรฐาน (75 คะแนน)</th> <th>เป้าหมายขั้นสูง (100 คะแนน)</th> </tr> </thead> <tbody> <tr> <td>143.61 ล้านบาท</td> <td>147.20 ล้านบาท</td> <td>150.79 ล้านบาท</td> </tr> <tr> <td colspan="3">ผล 110.84 ลบ.</td> </tr> </tbody> </table> | | | | เป้าหมายขั้นต่ำ (50 คะแนน) | เป้าหมายมาตรฐาน (75 คะแนน) | เป้าหมายขั้นสูง (100 คะแนน) | 143.61 ล้านบาท | 147.20 ล้านบาท | 150.79 ล้านบาท | ผล 110.84 ลบ. | | | สถาบันฯ มีรายได้รวมในปี 2564 ณ มิถุนายน 2564 จำนวน 1,695.14 ล้านบาท ประกอบด้วย <ul style="list-style-type: none"> รายได้จากการดำเนินงาน (ดอกเบี้ยสินเชื่อ) 110.84 ล้านบาท รายได้จากดอกเบี้ยเงินฝากธนาคารและอื่น ๆ 45.72 ล้านบาท รายได้เงินอุดหนุน 1,538.58 ล้านบาท |
| เป้าหมายขั้นต่ำ (50 คะแนน) | เป้าหมายมาตรฐาน (75 คะแนน) | เป้าหมายขั้นสูง (100 คะแนน) | | | | | | | | | | | | | |
| 143.61 ล้านบาท | 147.20 ล้านบาท | 150.79 ล้านบาท | | | | | | | | | | | | | |
| ผล 110.84 ลบ. | | | | | | | | | | | | | | | |
| 11.2 ร้อยละค่าใช้จ่ายด้านบุคลากรขององค์การมหาชน (ตัวชี้วัดประเมิน พอช.-ก.พ.ร.) | ร้อยละ 30 (ผล ร้อยละ 5.29) | เกณฑ์การประเมิน ก.พ.ร. : <table border="1"> <thead> <tr> <th>เป้าหมายขั้นต่ำ (50 คะแนน)</th> <th>เป้าหมายมาตรฐาน (75 คะแนน)</th> <th>เป้าหมายขั้นสูง (100 คะแนน)</th> </tr> </thead> <tbody> <tr> <td>-</td> <td>ร้อยละค่าใช้จ่ายด้านบุคลากรไม่เกินกรอบวงเงินรวมฯ ที่ ครม. กำหนด และ ค่าใช้จ่ายด้านบุคลากรจริงไม่สูงกว่างบประมาณที่ได้รับการจัดสรรจากสำนักงบประมาณ</td> <td>ร้อยละค่าใช้จ่ายด้านบุคลากรไม่เกินกรอบวงเงินรวมฯ ที่ ครม. กำหนด และ ค่าใช้จ่ายด้านบุคลากรจริงไม่สูงกว่างบประมาณที่ได้รับการจัดสรรจากสำนักงบประมาณ</td> </tr> </tbody> </table> | | | | เป้าหมายขั้นต่ำ (50 คะแนน) | เป้าหมายมาตรฐาน (75 คะแนน) | เป้าหมายขั้นสูง (100 คะแนน) | - | ร้อยละค่าใช้จ่ายด้านบุคลากรไม่เกินกรอบวงเงินรวมฯ ที่ ครม. กำหนด และ ค่าใช้จ่ายด้านบุคลากรจริงไม่สูงกว่างบประมาณที่ได้รับการจัดสรรจากสำนักงบประมาณ | ร้อยละค่าใช้จ่ายด้านบุคลากรไม่เกินกรอบวงเงินรวมฯ ที่ ครม. กำหนด และ ค่าใช้จ่ายด้านบุคลากรจริงไม่สูงกว่างบประมาณที่ได้รับการจัดสรรจากสำนักงบประมาณ | งบประมาณด้านบุคลากรในปีงบประมาณ พ.ศ.2564 วงเงิน 168.44 ล้านบาท ประกอบด้วย (1) เงินเดือนและค่าจ้าง 138.29 ล้านบาท และ (2) ค่าตอบแทนและสวัสดิการ 30.15 ล้านบาท คิดเป็นร้อยละ 7.64 ของแผนการใช้จ่ายเงินประจำปี 2564 (จำนวน 2,204.5800 ล้านบาท) ผลการใช้จ่ายระหว่างเดือน ตุลาคม 2563- มิถุนายน 2564 รวม 218.59 ล้านบาท ประกอบด้วย <ul style="list-style-type: none"> งบบุคลากร 116.60 ล้านบาท งบบริหารจัดการ 23.64 ล้านบาท งบลงทุน 3.04 ล้านบาท งบพัฒนาในการดำเนินงาน 75.31 ล้านบาท ดังนั้น เป็นค่าใช้จ่ายด้านบุคลากร 116.60 ล้านบาท คิดเป็นร้อยละ 69.22 ของงบประมาณด้านบุคลากร และร้อยละ 5.29 ของแผนการใช้จ่ายเงินประจำปี 2564 | | | |
| เป้าหมายขั้นต่ำ (50 คะแนน) | เป้าหมายมาตรฐาน (75 คะแนน) | เป้าหมายขั้นสูง (100 คะแนน) | | | | | | | | | | | | | |
| - | ร้อยละค่าใช้จ่ายด้านบุคลากรไม่เกินกรอบวงเงินรวมฯ ที่ ครม. กำหนด และ ค่าใช้จ่ายด้านบุคลากรจริงไม่สูงกว่างบประมาณที่ได้รับการจัดสรรจากสำนักงบประมาณ | ร้อยละค่าใช้จ่ายด้านบุคลากรไม่เกินกรอบวงเงินรวมฯ ที่ ครม. กำหนด และ ค่าใช้จ่ายด้านบุคลากรจริงไม่สูงกว่างบประมาณที่ได้รับการจัดสรรจากสำนักงบประมาณ | | | | | | | | | | | | | |
| 11.3 การประเมินสถานะของหน่วยงานภาครัฐในการเป็นระบบราชการ 4.0 (PMQA 4.0) (ตัวชี้วัดประเมิน พอช.-ก.พ.ร.) | | เกณฑ์การประเมิน ก.พ.ร. : <table border="1"> <thead> <tr> <th>เป้าหมายขั้นต่ำ (50 คะแนน)</th> <th>เป้าหมายมาตรฐาน (75 คะแนน)</th> <th>เป้าหมายขั้นสูง (100 คะแนน)</th> </tr> </thead> <tbody> <tr> <td>250 คะแนน</td> <td>300 คะแนน</td> <td>400 คะแนน</td> </tr> </tbody> </table> สำนักงาน ก.พ.ร. กำหนดให้หน่วยงานรายงานผลและบันทึกข้อมูลในระบบภายในเดือนกรกฎาคม 2564 | | | | เป้าหมายขั้นต่ำ (50 คะแนน) | เป้าหมายมาตรฐาน (75 คะแนน) | เป้าหมายขั้นสูง (100 คะแนน) | 250 คะแนน | 300 คะแนน | 400 คะแนน | สถาบันฯ มีการประชุมผู้บริหารและเจ้าหน้าที่ที่เกี่ยวข้องร่วมกันตรวจทานข้อมูลในแต่ละประเด็นการวัดผล เมื่อวันที่ 8 ก.ค. 2564 ซึ่งประกอบด้วย 7 หมวด คือ <ol style="list-style-type: none"> การนำองค์กร การวางแผนเชิงยุทธศาสตร์ การให้ความสำคัญกับผู้รับบริการและผู้มีส่วนได้ส่วนเสีย การวัดการวิเคราะห์ และการจัดการความรู้ การมุ่งเน้นบุคลากร การมุ่งเน้นระบบปฏิบัติการ ผลลัพธ์การดำเนินการ | | | |
| เป้าหมายขั้นต่ำ (50 คะแนน) | เป้าหมายมาตรฐาน (75 คะแนน) | เป้าหมายขั้นสูง (100 คะแนน) | | | | | | | | | | | | | |
| 250 คะแนน | 300 คะแนน | 400 คะแนน | | | | | | | | | | | | | |

| ภารกิจ-แผนงาน-ตัวชี้วัดการประเมิน | เป้าหมายปี 2564 | เป้าหมายรายไตรมาส | | | | ผลการดำเนินงานไตรมาส 3 (เมษายน - มิถุนายน 2564) | หมายเหตุ | | | | | | | | |
|--|---|--|--|--|---------------------------|--|----------------------------|-----------------------------|----------|----------|-----------|--------------------|--|--|--|
| | | ไตรมาส 1 | ไตรมาส 2 | ไตรมาส 3 | ไตรมาส 4 | | | | | | | | | | |
| <p>11.4 ร้อยละความสำเร็จของการพัฒนาด้านการควบคุมดูแลกิจการของคณะกรรมการ (ตัวชี้วัดประเมิน พอช.-ก.พ.ร.)</p> <p>ประกอบด้วย 9 ประเด็น 25 ตัวชี้วัดย่อย</p> | | <p><i>เกณฑ์การประเมิน ก.พ.ร. :</i></p> <table border="1"> <thead> <tr> <th>เป้าหมายขั้นต่ำ (50 คะแนน)</th> <th>เป้าหมายมาตรฐาน (75 คะแนน)</th> <th>เป้าหมายขั้นสูง (100 คะแนน)</th> </tr> </thead> <tbody> <tr> <td>50 คะแนน</td> <td>75 คะแนน</td> <td>100 คะแนน</td> </tr> <tr> <td colspan="3">ผล 56 คะแนน</td> </tr> </tbody> </table> <p>เป็นการวัดผลความสำเร็จของการควบคุมดูแลกิจการของคณะกรรมการฯ ใน 9 ประเด็น ประกอบด้วย</p> <ol style="list-style-type: none"> การวางแผนปฏิบัติการ 5 ปี (15 คะแนน 4 ตัวชี้วัดย่อย) การบริหารทางการเงิน (10 คะแนน 2 ตัวชี้วัดย่อย) การบริหารทรัพยากรบุคคล (10 คะแนน 4 ตัวชี้วัดย่อย) การควบคุมภายใน (10 คะแนน 2 ตัวชี้วัดย่อย) การบริหารทั่วไป (15 คะแนน 3 ตัวชี้วัดย่อย) การคำนึงถึงผู้มีส่วนได้ส่วนเสีย/การตอบสนองต่อประชาชน (15 คะแนน 3 ตัวชี้วัดย่อย) การบริหารการประชุม (5 คะแนน 3 ตัวชี้วัดย่อย) การประเมินผลการปฏิบัติงาน (10 คะแนน 2 ตัวชี้วัดย่อย) การประเมินผลการปฏิบัติงานคณะกรรมการฯ (5 คะแนน 2 ตัวชี้วัดย่อย) | | | | เป้าหมายขั้นต่ำ (50 คะแนน) | เป้าหมายมาตรฐาน (75 คะแนน) | เป้าหมายขั้นสูง (100 คะแนน) | 50 คะแนน | 75 คะแนน | 100 คะแนน | ผล 56 คะแนน | | | <p>ก่อนบันทึกข้อมูลและเอกสารในระบบ ภายในวันที่ 31 ก.ค. 2564</p> <p>คณะกรรมการสถาบันฯ มีการพิจารณาและกำกับกรดำเนินงานระบบงานสำคัญในช่วงไตรมาส 3 ดังนี้</p> <ol style="list-style-type: none"> การประชุมคณะกรรมการฯ ครั้งที่ 6/2564 วันที่ 22 เมษายน 2564 ประกอบด้วย <ul style="list-style-type: none"> รายงานผลการปฏิบัติงานด้านการเงิน ไตรมาส 2 รายงานผลการบริหารงานบุคคล ไตรมาส 2 รายงานผลการพัฒนาระบบเทคโนโลยีดิจิทัล ไตรมาส 2 รายงานผลการปฏิบัติงาน ไตรมาส 2 และเสนอต่อรัฐมนตรีกระทรวง พม. รายงานผลการควบคุมภายใน และการบริหารความเสี่ยง รอบ 6 เดือน การสำรวจความพึงพอใจของผู้บริการ โดยสถาบันวิจัยทางสังคม จุฬาลงกรณ์มหาวิทยาลัย นโยบายและวิธีปฏิบัติในการจัดการข้อร้องเรียน การประชุมคณะกรรมการฯ ครั้งที่ 8/2564 วันที่ 24 มิถุนายน 2564 ได้แก่ <ul style="list-style-type: none"> ผลการดำเนินการตรวจสอบ แผนการจัดการความรู้กับคณะกรรมการสถาบันฯ และการจัดการความรู้แก่สถาบันฯ การเปิดเผยข้อมูลข่าวสาร โดยมีข้อมูลการดำเนินงานกิจการในรายงานประจำปี พ.ศ. 2563 และเปิดเผยบนเว็บไซต์สถาบันฯ |
| เป้าหมายขั้นต่ำ (50 คะแนน) | เป้าหมายมาตรฐาน (75 คะแนน) | เป้าหมายขั้นสูง (100 คะแนน) | | | | | | | | | | | | | |
| 50 คะแนน | 75 คะแนน | 100 คะแนน | | | | | | | | | | | | | |
| ผล 56 คะแนน | | | | | | | | | | | | | | | |
| <p>12. การบริหารและพัฒนาบุคลากร</p> <ol style="list-style-type: none"> พัฒนาคุณภาพการบริหารทรัพยากรบุคคล พัฒนาศักยภาพบุคลากรในการปฏิบัติงาน (ผู้ปฏิบัติงาน 287 คน) ส่งเสริมและระดมความคิดสร้างสรรค์นวัตกรรมและวัฒนธรรมองค์กร | <p>ร้อยละ 90 (258 คน)</p> <p>(ผล 231 คน ร้อยละ 89.53)</p> | <p>ร้อยละ 30 (86 คน)</p> <p>(ผล 115 คน ร้อยละ 133.72)</p> | <p>ร้อยละ 30 (86 คน)</p> <p>(ผล 92 คน ร้อยละ 106.98)</p> | <p>ร้อยละ 30 (86 คน)</p> <p>(เป้าคงเหลือ 51 คน)</p> <p>(ผล 24 คน ร้อยละ 47.06)</p> | <p>- (เป้าสะสม 27 คน)</p> | <p>1. งานบริหารบุคลากร ภายใต้สถานการณ์โควิด-19 สถาบันฯ ได้จัดทำประกาศเรื่อง มาตรการป้องกันการแพร่ระบาดของเชื้อไวรัสโควิด-19 จำนวน 25 ฉบับ เพื่อป้องกันและควบคุมการแพร่ระบาด โดยสนับสนุนให้ผู้ปฏิบัติงานทำงานที่บ้าน (WFH) ซึ่งมีแบบฟอร์มการรายงานผลการปฏิบัติงานรายสัปดาห์และระบบลงทะเบียน (Check-in และ Check-out) ผ่านมือถือได้สะดวกผ่านระบบโปรแกรม HRIS และการทำงานผ่านระบบออนไลน์</p> <p>2. งานพัฒนาบุคลากร เกิดการพัฒนาศักยภาพผู้ปฏิบัติงาน : พอช. จิตอาสาพัฒนาชุมชนปี 2564 “1 กรม 1 พื้นที่พัฒนา” เจ้าหน้าที่ภาคกรุงเทพฯ จำนวน 23 คน ร่วมกับนักศึกษา มศว. สสำรวจข้อมูลข้อมูล</p> | | | | | | | | | |

สีแดง หมายถึง ผลดำเนินงานต่ำกว่าร้อยละ 50

สีเหลือง หมายถึง ผลดำเนินงานร้อยละ 50 – 80

สีเขียว หมายถึง ผลดำเนินงานมากกว่าร้อยละ 80

| ภารกิจ-แผนงาน-ตัวชี้วัดการประเมิน | เป้าหมาย ปี 2564 | เป้าหมายรายไตรมาส | | | | ผลการดำเนินงานไตรมาส 3 (เมษายน - มิถุนายน 2564) | หมายเหตุ |
|-----------------------------------|---------------------|-------------------|----------|----------|----------|--|----------|
| | | ไตรมาส 1 | ไตรมาส 2 | ไตรมาส 3 | ไตรมาส 4 | | |
| | | | | | | ชุมชน ภายใต้โครงการพัฒนาคุณภาพชีวิต ส่งเสริมการทำรายรับรายจ่าย ครีวเรือน และพัฒนาบุคลากรร่วมกับหน่วยงานภายนอก โดยส่งตัวแทน ผู้บริหารเข้าร่วมหลักสูตรนักบริหารระดับสูงการพัฒนาสังคมและความ มั่นคงของมนุษย์ (นบส.พม.) รุ่นที่ 1 จำนวน 1 คน | |

รายละเอียดตัวชี้วัดแผนงานที่ 11.4 ร้อยละความสำเร็จของการพัฒนาด้านการควบคุมดูแลกิจการของคณะกรรมการฯ (ตัวชี้วัดประเมิน พอช.-ก.พ.ร.)

ประกอบด้วย 9 ประเด็น 25 ตัวชี้วัดย่อย

| ประเด็นการประเมิน | คะแนน | ผลดำเนินงานไตรมาส 3 | เงื่อนไข/หลักฐานประกอบการประเมิน | |
|--|-----------|---------------------|--|--|
| 1. การวางแผนปฏิบัติการ 5 ปี (15 คะแนน) | 15 | 13.5 | หลักฐานประกอบการประเมิน : - แผนปฏิบัติการ 5 ปี (ถ้ามีการทบทวน) และแผนปฏิบัติการประจำปี - เอกสารประกอบ/e-File สำเนารายงานการประชุมคณะกรรมการองค์การมหาชนที่มีวาระการพิจารณาในเรื่องที่เกี่ยวข้อง/คำสั่งหรือประกาศที่เกี่ยวข้อง | |
| 1.1 คณะกรรมการทบทวนผลการดำเนินงานขององค์การมหาชนเพื่อกำหนดทิศทางและนโยบายการปฏิบัติงานขององค์การมหาชน และพิจารณาแผนปฏิบัติการ 5 ปี (ในวาระแรก 3 ปี พ.ศ. 2563 - 2565) และแผนปฏิบัติการประจำปีงบประมาณ พ.ศ. 2564 รวมทั้งให้ข้อสังเกตหรือข้อเสนอแนะ | 4 | 4 | | คณะกรรมการฯ พิจารณาเห็นชอบแผนปฏิบัติการระยะ 3 ปี (พ.ศ. 2563-2565) ในการประชุมครั้งที่ 8/2562 วันที่ 29 ส.ค. 2562 และพิจารณาแผนปฏิบัติการประจำปีงบประมาณ พ.ศ.2564 ในการประชุมครั้งที่ 8/2563 วันที่ 27 ส.ค. 2563 |
| 1.2 คณะกรรมการกำกับให้การจัดทำแผนมีคุณภาพโดยให้มีการรวบรวมและวิเคราะห์ข้อมูลที่เกี่ยวข้องมาประกอบการวางแผนยุทธศาสตร์และแผนปฏิบัติงาน โดยแผน ต่าง ๆ อย่างน้อยต้องระบุเป้าหมาย ผลผลิต และผลลัพธ์ที่ชัดเจน และสามารถนำไปปฏิบัติได้จริง | 4 | 4 | | แผนปฏิบัติการของสถาบันฯเชื่อมโยงกับยุทธศาสตร์ชาติ แผนแม่บท เป้าหมายการพัฒนาและนโยบายของรัฐ มีการระบุผลเป้าหมายและผลลัพธ์ที่ชัดเจน |
| 1.3 คณะกรรมการกำกับให้เกิดการมีส่วนร่วมในการจัดทำแผนปฏิบัติงานของเจ้าหน้าที่ รวมทั้งจัดให้มีการสื่อสารทำความเข้าใจแผนปฏิบัติการ 5 ปี และแผนปฏิบัติงานประจำปีทั่วทั้งองค์กร มีการถ่ายทอดแผนยุทธศาสตร์และแผนปฏิบัติงานต่าง ๆ ไปสู่การปฏิบัติเพื่อให้บรรลุเป้าหมายเชิงยุทธศาสตร์ขององค์การมหาชน | 4 | 4 | | มีการประชุมเชิงปฏิบัติการจัดทำแผนปฏิบัติการ ประจำปีงบประมาณ พ.ศ. 2564 เพื่อกำหนดทิศทางร่วมกันเมื่อวันที่ 23 - 24 ก.ค. 2563 โดยมีคณะกรรมการและที่ปรึกษาสถาบันฯ คณะอนุกรรมการนโยบายและแผนงาน คณะอนุกรรมการภาค และแกนนำในแต่ละประเด็นงาน เข้าร่วมจัดทำแผนปฏิบัติการ |
| 1.4 คณะกรรมการกำกับให้มีการติดตามและมีระบบรายงานเปรียบเทียบผลสำเร็จของงานกับเป้าหมายของแผนเป็นระยะอย่างเหมาะสม | 3 | 1.5 | | - รายงานผลการปฏิบัติงานไตรมาส 1 ในการประชุมคณะกรรมการฯ ครั้งที่ 1/2564 วันที่ 28 มกราคม 2564 - รายงานผลการปฏิบัติงานไตรมาส 2 ในการประชุมคณะกรรมการฯ ครั้งที่ 6/2564 วันที่ 22 เมษายน 2564 |
| 2. การบริหารทางการเงิน (10 คะแนน) | 10 | 7.5 | เงื่อนไข : การรายงานผลการปฏิบัติงานต้องวิเคราะห์ผลการดำเนินงานเทียบกับเป้าหมาย ระบุปัญหาอุปสรรค และแนวทางการแก้ไข และการสรุปประเด็นที่ได้มีการดำเนินงานตามข้อเสนอแนะ หลักฐานประกอบการประเมิน : เอกสารประกอบ/e-File สำเนารายงานการประชุมคณะกรรมการ | |
| 2.1 คณะกรรมการกำกับให้องค์การมหาชนบริหารการเงินอย่างมีประสิทธิภาพ มีการวิเคราะห์ข้อมูลทางการเงินเพื่อนำมาใช้ในการบริหาร เช่น การวิเคราะห์ต้นทุนต่อหน่วยเปรียบเทียบกับหน่วยงานที่ปฏิบัติหน้าที่คล้ายคลึงกัน สนับสนุนให้มีการลดค่าใช้จ่ายและ/หรือหารายได้เพื่อลดการพึ่งพางบประมาณแผ่นดิน | 5 | 5 | | คณะกรรมการฯ เห็นชอบกรอบและทิศทางการลงทุนประจำปี 2564 ในการประชุมครั้งที่ 1/2564 เมื่อวันที่ 28 มกราคม 2564 |

| ประเด็นการประเมิน | คะแนน | ผลดำเนินงานไตรมาส 3 | | เงื่อนไข/หลักฐานประกอบการประเมิน |
|--|-----------|---------------------|---|---|
| 2.2 คณะกรรมการพิจารณารายงานผลการปฏิบัติงานด้านการเงินโดยรายงานได้ระบุปัญหาอุปสรรคที่ผลงานไม่เป็นไปตามเป้าหมาย และข้อเสนอแนะเพื่อแก้ไข รวมทั้งกำกับให้มีการติดตามการดำเนินงานตามข้อเสนอแนะ | 5 | 2.5 | - รายงานผลการปฏิบัติงานด้านการเงินไตรมาส 1 ในการประชุมคณะกรรมการฯ ครั้งที่ 1/2564 วันที่ 28 มกราคม 2564 - รายงานผลการปฏิบัติงานด้านการเงินไตรมาส 2 ในการประชุมคณะกรรมการฯ ครั้งที่ 6/2564 วันที่ 22 เมษายน 2564 | องค์การมหาชนที่มีวาระการพิจารณาในเรื่องที่เกี่ยวข้อง/คำสั่งหรือประกาศที่เกี่ยวข้อง |
| 3. การบริหารทรัพยากรบุคคล (15 คะแนน) | 15 | 1.5 | | เงื่อนไข : หากมีผู้ครองตำแหน่งผู้บริหารระดับสูงรองจากผู้อำนวยการ 2 ระดับ ต้องมีการประเมินผลงานให้ครบถ้วน หากไม่มีผู้ครองตำแหน่งผู้บริหารระดับสูงรองจากผู้อำนวยการ 2 ระดับไม่ต้องประเมิน หลักฐานประกอบการประเมิน : 1) เอกสารประกอบ/e-File สำเนารายงานการประชุมคณะกรรมการองค์การมหาชนที่มีวาระการพิจารณาในเรื่องที่เกี่ยวข้อง/คำสั่งหรือประกาศที่เกี่ยวข้อง 2) สำเนาแผนบริหารทรัพยากรบุคคลในระยะยาว และจัดทำแผนปฏิบัติการด้านการบริหารทรัพยากรบุคคลประจำปี 3) หลักเกณฑ์การประเมินผู้อำนวยการองค์การมหาชน และผู้บริหารระดับสูง 4) โครงสร้างตำแหน่ง/โครงสร้างเงินเดือน (ขั้นต่ำ-ขั้นสูง) |
| 3.1 คณะกรรมการกำกับให้ฝ่ายบริหารจัดทำระเบียบ ข้อบังคับ ประกาศ หรือข้อกำหนดเกี่ยวกับการบริหารงานบุคคลและการบริหารงานทั่วไป และมีการประกาศให้ทราบทั่วทั้งองค์กร รวมทั้งกำหนดให้มีการพิจารณาทบทวนเพื่อให้มีความเหมาะสมและทันสมัย | 3 | | | |
| 3.2 คณะกรรมการกำกับให้องค์การมหาชนจัดทำแผนบริหารทรัพยากรบุคคลในระยะยาว และจัดทำแผนปฏิบัติการด้านการบริหารทรัพยากรบุคคลประจำปี พร้อมรายงานผลการดำเนินงานด้านการบริหารงานบุคคลให้คณะกรรมการพิจารณาและให้ข้อเสนอแนะ | 3 | 1.5 | - คณะกรรมการฯ พิจารณาเห็นชอบแผนการบริหารทรัพยากรบุคคลประจำปีงบประมาณ 2564 ในการประชุมครั้งที่ 8/2563 วันที่ 27 ส.ค. 2563 - คณะกรรมการฯ พิจารณาเห็นชอบผลการดำเนินงานด้านการบริหารงานบุคคล ไตรมาส 1 ในการประชุมครั้งที่ 1/2564 วันที่ 28 มกราคม 2564 - คณะกรรมการฯ พิจารณาเห็นชอบผลการดำเนินงานด้านการบริหารงานบุคคล ไตรมาส 2 ในการประชุม ครั้งที่ 6/2564 วันที่ 22 เมษายน 2564 | |
| 3.3 คณะกรรมการกำกับและพิจารณาการประเมินผลผู้บริหารองค์การมหาชนอย่างเป็นระบบ มีการกำหนดหลักเกณฑ์การประเมินที่ชัดเจน และกำหนดเป้าหมาย น้ำหนัก ตัวชี้วัด ที่เป็นรูปธรรม มีความสอดคล้องกับวัตถุประสงค์การจัดตั้งและเป้าหมายระดับองค์กร | 5 | | | |
| 3.4 คณะกรรมการกำกับให้องค์การมหาชนมีระบบประเมินผลการปฏิบัติงานเจ้าหน้าที่และผู้บริหาร และมีการนำผลประเมินเชื่อมโยงกับการเลื่อนขั้นเลื่อนตำแหน่ง และการต่อสัญญาจ้างงาน | 4 | | | |

| ประเด็นการประเมิน | คะแนน | ผลดำเนินงานไตรมาส 3 | | เงื่อนไข/หลักฐานประกอบการประเมิน |
|--|-----------------------------|--------------------------------|---|--|
| <p>4. การควบคุมภายใน (10 คะแนน)</p> <p>4.1 การควบคุมภายในและการบริหารความเสี่ยง</p> <p>1) คณะกรรมการกำกับให้ฝ่ายบริหารมีระบบการควบคุมภายในตามแนวทาง ที่กระทรวงการคลังกำหนด และมีระบบการบริหารความเสี่ยง โดยให้การจัดทำแผนและรายงานมีครอบคลุมตามภารกิจหลักขององค์การมหาชนและมีประเด็นครบถ้วนตามเงื่อนไข รวมทั้งให้มีกระบวนการติดตามประเมินผลการควบคุมภายในและการบริหารความเสี่ยง</p> <p>2) คณะกรรมการมีการพิจารณาแผนและรายงานผลการควบคุมภายในและการบริหารความเสี่ยง และกำกับให้มีกระบวนการสื่อสารทำความเข้าใจ การดำเนินงานเรื่องการควบคุมภายในและบริหารความเสี่ยง ทั่วทั้งองค์กร</p> | <p>10</p> <p>2</p> <p>3</p> | <p>8.5</p> <p>2</p> <p>1.5</p> | <ul style="list-style-type: none"> คณะกรรมการสถาบันฯ พิจารณาเห็นชอบแผนการบริหารจัดการความเสี่ยงและแผนการควบคุมภายใน ประจำปีงบประมาณ พ.ศ.2564 ในการประชุมครั้งที่ 12/2563 เมื่อวันที่ 18 พฤศจิกายน 2563 และให้มีการรายงานการบริหารจัดการความเสี่ยงและการควบคุมภายในทุก 6 เดือน คณะกรรมการสถาบันฯ พิจารณารายงานผลการควบคุมภายใน และการบริหารความเสี่ยง รอบ 6 เดือน ในการประชุมครั้งที่ 6/2564 เมื่อวันที่ 22 เมษายน 2564 | <p>เงื่อนไข :</p> <ul style="list-style-type: none"> - รายงานการควบคุมภายในมีความครอบคลุมตามภารกิจหลักขององค์การมหาชน และมีประเด็นครบถ้วนตามมาตรฐานการควบคุมภายในที่กระทรวงการคลังกำหนด - รายงานผลการตรวจสอบภายในต้องมีเนื้อหาครอบคลุมถึง ผลการปฏิบัติงานเทียบกับแผนการตรวจสอบ ปัญหาอุปสรรค ที่ทำให้การปฏิบัติงานไม่เป็นไปตามแผนการตรวจสอบ และความเสี่ยงการควบคุมที่สำคัญ และเรื่องอื่น ๆ ที่คณะกรรมการควรทราบ เช่น ข้อตรวจพบ ที่สำคัญ/โอกาสที่จะเกิดข้อผิดพลาด/การทุจริต/ความเสียหาย เป็นต้น - เนื้อหาของแผนบริหารความเสี่ยงต้องครอบคลุม 3 ประเด็น คือ การกำหนดปัจจัยเสี่ยง ผลการวิเคราะห์ความเสี่ยง (ระบุโอกาสและผลกระทบความเสี่ยง และจัดระดับความเสี่ยงในแต่ละด้าน เช่น ความเสี่ยงเชิงยุทธศาสตร์ ธรรมาภิบาล กระบวนการทำงาน และด้านเทคโนโลยีสารสนเทศ) และแผนบริหารความเสี่ยง <p>หลักฐานประกอบการประเมิน :</p> <ol style="list-style-type: none"> เอกสารประกอบ/e-File สำเนารายงานการประชุมคณะกรรมการองค์การมหาชนที่มีวาระการพิจารณาในเรื่อง ที่เกี่ยวข้อง/คำสั่งหรือประกาศที่เกี่ยวข้อง สำเนาแผนและรายงานผลการควบคุมภายใน การบริหารความเสี่ยง และการตรวจสอบภายใน |
| <p>4.2 การตรวจสอบภายใน</p> <p>1) คณะกรรมการกำกับให้องค์การมหาชนมีหน่วยงานที่รับผิดชอบด้าน การตรวจสอบภายใน มีผู้ตรวจสอบภายในที่ขึ้นตรงกับคณะกรรมการตรวจสอบ และสนับสนุนให้ผู้ตรวจสอบในมีความเป็นอิสระในการดำเนินงาน โดยมีโครงสร้างรองรับและมีการมอบหมายงานเฉพาะที่เกี่ยวข้อง</p> | <p>2</p> | <p>2</p> | <p>ข้อบังคับสถาบันฯ ว่าด้วยการจัดแบ่งส่วนงานและขอบเขตอำนาจหน้าที่ของส่วนงาน พ.ศ. 2562 มีสำนักตรวจสอบและขึ้นตรงต่อคณะกรรมการและคณะกรรมการตรวจสอบ</p> | |
| <p>2) คณะกรรมการมีการพิจารณาแผนและรายงานผลการตรวจสอบภายใน รวมทั้งกำกับให้มีการจัดทำแผนและรายงานฯ มีความครอบคลุมตามหัวข้อที่กำหนด ตลอดจนกำกับให้มีกระบวนการติดตามและรายงานผลการดำเนินการแก้ไข ตามข้อสังเกต/ข้อเสนอแนะ (ถ้ามี) จากรายงานการตรวจสอบภายใน</p> | <p>3</p> | <p>3</p> | <ul style="list-style-type: none"> คณะกรรมการสถาบันฯ พิจารณาเห็นชอบแผนการตรวจสอบ ประจำปีงบประมาณ พ.ศ.2564 ในการประชุมครั้งที่ 7/2563 วันที่ 23 กรกฎาคม 2563 คณะกรรมการสถาบันฯ พิจารณาเห็นชอบผลการดำเนินการตรวจสอบ ประจำปีงบประมาณ พ.ศ.2564 ในการประชุมครั้งที่ 1/2564 วันที่ 28 มกราคม 2564 คณะกรรมการสถาบันฯ พิจารณาเห็นชอบผลการดำเนินการตรวจสอบ ประจำปีงบประมาณ พ.ศ.2564 ในการประชุมครั้งที่ 4/2564 วันที่ 25 มีนาคม 2564 คณะกรรมการสถาบันฯ พิจารณาเห็นชอบผลการดำเนินการตรวจสอบ ประจำปีงบประมาณ พ.ศ.2564 ในการประชุมครั้งที่ 8/2564 วันที่ 24 มิถุนายน 2564 | |

| ประเด็นการประเมิน | คะแนน | ผลดำเนินงานไตรมาส 3 | เงื่อนไข/หลักฐานประกอบการประเมิน |
|---|-----------|---|--|
| 5. การบริหารทั่วไป (15 คะแนน) | 15 | 10 | หลักฐานประกอบการประเมิน : |
| 5.1 การบริหารจัดการความรู้ 1) คณะกรรมการกำกับให้มีการจัดการความรู้ให้กับกรรมการขององค์การมหาชน เช่น การศึกษากฎหมาย มติคณะรัฐมนตรี ระเบียบ ข้อบังคับต่าง ๆ ที่ใช้บังคับกับองค์การมหาชนอย่างครบถ้วน มีการติดตามข้อมูลการปรับปรุงกฎหมาย ระเบียบ ข้อบังคับอย่างสม่ำเสมอ ผ่านช่องทางการจัดประชุม หรือผ่าน ช่องทางการสื่อสารต่าง ๆ อย่างเหมาะสม เพื่อให้สามารถกำกับดูแลองค์การมหาชนเป็นไปอย่างมีประสิทธิภาพ | 2 | การประชุมคณะกรรมการฯ ครั้งที่ 8/2564 วันที่ 24 มิถุนายน 2564 เห็นชอบการจัดการความรู้ของคณะกรรมการสถาบัน | 1) เอกสารประกอบ/e-File สำเนารายงานการประชุม คณะกรรมการองค์การมหาชนที่มีวาระการพิจารณาในเรื่อง ที่เกี่ยวข้อง/คำสั่งหรือประกาศที่เกี่ยวข้อง 2) สำเนารายงานประจำปีที่เกี่ยวข้อง 3) ภาพแสดงถึงช่องทางการสื่อสารการจัดการความรู้ต่าง ๆ และการเปิดเผยข้อมูลข่าวสารผ่านเว็บไซต์ 4) สำเนาแผนปฏิบัติการดิจิทัลระยะ 3-5 ปี และแผนปฏิบัติการดิจิทัลประจำปี |
| 2) คณะกรรมการกำกับให้องค์การมหาชนมีกระบวนการจัดการความรู้ขององค์กร ที่เหมาะสม โดยมีการรวบรวม จัดเก็บ ความรู้ที่สำคัญต่อการดำเนินงาน เพื่อบรรลุเป้าหมายตามยุทธศาสตร์และวัตถุประสงค์การจัดตั้ง และมีการสื่อสารทั่วทั้งองค์กร รวมทั้งจัดให้มีการแลกเปลี่ยนเรียนรู้ภายในและภายนอกองค์กร ด้วยวิธีหรือช่องทางการสื่อสารต่าง ๆ | 3 | การประชุมคณะกรรมการฯ ครั้งที่ 8/2564 วันที่ 24 มิถุนายน 2564 เห็นชอบการจัดการความรู้ของสถาบันฯ | |
| 5.2 การเปิดเผยข้อมูลข่าวสาร คณะกรรมการกำกับให้องค์การมหาชนมีการเปิดเผยข้อมูลข่าวสารและแสดง ความโปร่งใสในการดำเนินกิจการในรายงานประจำปี และเว็บไซต์ขององค์การมหาชน โดยมีหัวข้อที่ควรเปิดเผยเป็นไปตามมติคณะรัฐมนตรี เมื่อวันที่ 28 พฤษภาคม 2561 เรื่อง แนวทางการควบคุมดูแลกิจการของ คณะกรรมการองค์การมหาชน เป็นอย่างน้อย | 5 | 5 มีข้อมูลข่าวสารการดำเนินกิจการในรายงานประจำปี พ.ศ. 2563 และเปิดเผยบนเว็บไซต์สถาบันฯ https://web.codi.or.th/operating_results/20210129-21342/ | |
| 5.3 การนำเทคโนโลยีดิจิทัลมาใช้ในการปฏิบัติงาน คณะกรรมการกำกับให้องค์การมหาชนมีการจัดทำแผนปฏิบัติการดิจิทัลระยะ 3-5 ปี และแผนปฏิบัติการดิจิทัลประจำปี เสนอคณะกรรมการเพื่อพิจารณา และกำกับให้มีการติดตามการดำเนินงานตามแผน และมีการรายงานผลให้คณะกรรมการพิจารณาให้ข้อเสนอแนะ | 5 | 2.5 <ul style="list-style-type: none"> • คณะกรรมการฯ พิจารณาเห็นชอบแผนการบริหารระบบเทคโนโลยีดิจิทัลประจำปีงบประมาณ 2564 ในการประชุมครั้งที่ 8/2563 วันที่ 27 ส.ค. 2563 • คณะกรรมการฯ พิจารณาเห็นชอบรายงานผลการนำเทคโนโลยีดิจิทัลมาใช้ในการปฏิบัติงาน ไตรมาส 1 ในการประชุมครั้งที่ 1/2564 วันที่ 28 มกราคม 2564 • คณะกรรมการฯ พิจารณาเห็นชอบรายงานผลการพัฒนาระบบเทคโนโลยีดิจิทัล ไตรมาส 2 ในการประชุมครั้งที่ 6/2564 วันที่ 22 เมษายน 2564 | |

| ประเด็นการประเมิน | คะแนน | ผลดำเนินงานไตรมาส 3 | | เงื่อนไข/หลักฐานประกอบการประเมิน |
|--|-----------|---------------------|---|--|
| 6. การคำนึงถึงผู้มีส่วนได้ส่วนเสีย/การตอบสนองต่อประชาชน (15 คะแนน) | 15 | 7.5 | | เงื่อนไข : องค์การมหาชนจัดหอจัดกร/ผู้ประเมินจากภายนอกเป็นผู้ดำเนินการสำรวจความพึงพอใจของผู้รับบริการ หลักฐานประกอบการประเมิน : 1) เอกสารประกอบ/e-File สำเนารายงานการประชุมคณะกรรมการองค์การมหาชนที่มีวาระการพิจารณาในเรื่อง ที่เกี่ยวข้อง/คำสั่งหรือประกาศที่เกี่ยวข้อง 2) ภาพแสดงช่องทางให้ผู้รับบริการ ผู้มีส่วนได้ส่วนเสีย และประชาชนทั่วไป สามารถส่งเรื่องร้องเรียนมายังองค์การมหาชน 3) สำเนารายงานผลการสำรวจความพึงพอใจของผู้รับบริการขององค์การมหาชน และรายงานผลการจัดการ ร้องเรียน (ถ้ามี) |
| 6.1 คณะกรรมการกำกับให้องค์การมหาชนมีการดำเนินงานที่คำนึงถึงผู้รับบริการ และจัดให้มีการสำรวจความพึงพอใจของผู้รับบริการโดยผู้ประเมินภายนอกและมีผลความพึงพอใจของกลุ่มเป้าหมายต่องานบริการขององค์การมหาชนร้อยละ 80 ขึ้นไป | 5 | 2.5 | คณะกรรมการฯ พิจารณาเห็นชอบการสำรวจความพึงพอใจของผู้บริการ โดยสถาบันวิจัยทางสังคม จุฬาลงกรณ์มหาวิทยาลัย ในการประชุมครั้งที่ 6/2564 วันที่ 22 เมษายน 2564 | |
| 6.2 คณะกรรมการกำกับให้องค์การมหาชนมีช่องทางให้ผู้รับบริการ ผู้มีส่วนได้ส่วนเสีย และประชาชนทั่วไป สามารถส่งเรื่องร้องเรียนมายังองค์การมหาชนได้โดยสะดวก และมีการกำหนดนโยบายและวิธีปฏิบัติในการจัดการข้อร้องเรียน และมีการจัดการข้อร้องเรียนให้เป็นไปตามวิธีปฏิบัติ รวมทั้งคณะกรรมการมีการติดตามผลการจัดการข้อร้องเรียนนั้น ๆ | 5 | 5 | <ul style="list-style-type: none"> มีช่องทางให้ผู้รับบริการผู้มีส่วนได้ส่วนเสีย และประชาชนทั่วไป สามารถส่งเรื่องร้องเรียนมายังสถาบันฯ ดังนี้ ยื่นเรื่องด้วยตนเอง ส่งทางไปรษณีย์ และช่องทางเว็บไซต์ https://web.codi.or.th/complaint/ คณะกรรมการฯ พิจารณาเห็นชอบนโยบายและวิธีปฏิบัติในการจัดการข้อร้องเรียน ในการประชุมครั้งที่ 6/2564 วันที่ 22 เมษายน 2564 | |
| 6.3 คณะกรรมการกำกับให้องค์การมหาชนนำผลการสำรวจความพึงพอใจของผู้รับบริการและผลการจัดการข้อร้องเรียนมาใช้ประโยชน์ โดยอย่างน้อยมีการสรุป วิเคราะห์และจัดทำเป็นรายงานพร้อมมีข้อเสนอเพื่อพัฒนาคุณภาพการปฏิบัติงานและการให้บริการ ให้คณะกรรมการได้พิจารณาและให้ข้อเสนอแนะ | 5 | | | |
| 7. การบริหารการประชุม (5 คะแนน) | 5 | | | เงื่อนไข : - ในการเข้าร่วมประชุมของคณะกรรมการ ร้อยละ 90 ของจำนวนการประชุมมีกรรมการ เข้าร่วมประชุมร้อยละ 80 ขึ้นไปกรรมการโดยตำแหน่งสามารถมอบหมายผู้แทนเข้าร่วมการประชุมได้ไม่เกิน 2 คนต่อ 1 ตำแหน่ง หลักฐานประกอบการประเมิน : 1) ตารางเจนนับจำนวนกรรมการองค์การมหาชนที่เข้าร่วมการประชุมคณะกรรมการองค์การมหาชน 2) e-File สำเนารายงานการประชุมคณะกรรมการองค์การมหาชนในปีงบประมาณ พ.ศ. 2564 3) e-File สำเนารายงานการประชุมคณะกรรมการองค์การมหาชนในปีงบประมาณ พ.ศ. 2564 ในครั้งที่ไม่มีฝ่ายบริหารร่วมด้วย |
| 7.1 ในการเข้าร่วมประชุมของคณะกรรมการร้อยละ 90 ของจำนวนการประชุม มีกรรมการเข้าร่วมประชุมร้อยละ 80 ขึ้นไป | 2 | | การประชุมคณะกรรมการสถาบันฯ (ตุลาคม 2563 –มิถุนายน 2564) จำนวน 11 ครั้ง กรรมการเข้าร่วมประชุมร้อยละ 80 ขึ้นไป 9 ครั้ง | |
| 7.2 คณะกรรมการกำหนดให้มีการประชุมคณะกรรมการ โดยไม่ต้องมีฝ่ายบริหาร(ผู้อำนวยการ) ร่วมด้วย ไม่น้อยกว่า 1 ครั้ง ภายใน 1 ปี เพื่อให้มีการแสดง ความคิดเห็นได้อย่างอิสระ | 2 | | | |
| 7.3 คณะกรรมการมีการประเมินผลคุณภาพของการจัดทำเอกสารประกอบการประชุมที่ฝ่ายเลขานุการเสนอให้คณะกรรมการองค์การมหาชนเห็นชอบเพื่อให้ การดำเนินการประชุมมีประสิทธิภาพมากยิ่งขึ้น | 1 | | | |

| ประเด็นการประเมิน | คะแนน | ผลดำเนินงานไตรมาส 3 | | เงื่อนไข/หลักฐานประกอบการประเมิน |
|---|---------|---------------------|---|--|
| 8. การประเมินผลการปฏิบัติงานองค์การมหาชน (10 คะแนน) 8.1 คณะกรรมการกำกับให้องค์การมหาชนดำเนินกิจการให้เป็นไปตามวัตถุประสงค์ การจัดตั้งขององค์การมหาชน และให้มีการประเมินผลการปฏิบัติงานประจำปี และรายงานด้านภารกิจหลักอื่น ๆ (ถ้ามี) โดยรายงานได้ระบุปัญหาอุปสรรค ที่ผลงานไม่เป็นไปตามเป้าหมาย และข้อเสนอแนะเพื่อแก้ไข รวมทั้งมีการติดตามการดำเนินงานตามข้อเสนอแนะ | 10 5 | 7.5 5 | รายงานผลการปฏิบัติงาน ประจำปีงบประมาณ พ.ศ. 2563 ในการประชุมครั้งที่ 13/2563 วันที่ 24 ธ.ค. 2563 | เงื่อนไข : - คณะกรรมการกำกับให้มีการรายงานผลการดำเนินงานแก่รัฐมนตรีที่กำกับดูแลองค์การมหาชน โดยมีเนื้อหา ของรายงานอย่างน้อยเป็นไปตามบทบัญญัติมาตรา 41 แห่งพระราชบัญญัติองค์การมหาชน พ.ศ. 2542 ประกอบด้วย ผลงานในปีที่ผ่านมา ค่าชี้แจงเกี่ยวกับนโยบายของคณะกรรมการโครงการ และแผนงานที่จะจัดทำ ในภายหน้า และมีความเห็นคณะกรรมการในเรื่องข้อเสนอแนะในการพัฒนาและปรับปรุงการดำเนินงานขององค์การมหาชน หลักฐานประกอบการประเมิน : 1) เอกสารประกอบ/e-File สำเนารายงานการประชุมคณะกรรมการองค์การมหาชนที่มีวาระการพิจารณาในเรื่อง ที่เกี่ยวข้อง 2) สำเนาหนังสือหรือบันทึกข้อความนำส่งรายงานไปยังรัฐมนตรีที่กำกับดูแลองค์การมหาชน |
| 8.2 คณะกรรมการกำกับให้มีการรายงานผลการดำเนินงานขององค์การมหาชน พร้อมข้อเสนอแนะการพัฒนาการดำเนินงานขององค์การมหาชน แก่รัฐมนตรีที่กำกับดูแลองค์การมหาชน | 5 | 2.5 | <ul style="list-style-type: none"> รายงานผลการปฏิบัติงาน ประจำปีงบประมาณ พ.ศ. 2563 ต่อรัฐมนตรีกระทรวง พม. เมื่อวันที่ 2 ก.พ. 2564 รายงานผลการปฏิบัติงาน ไตรมาส 1 ประจำปีงบประมาณ พ.ศ. 2564 ต่อรัฐมนตรีกระทรวง พม. เมื่อวันที่ 2 ก.พ. 2564 รายงานผลการปฏิบัติงาน ไตรมาส 2 ประจำปีงบประมาณ พ.ศ. 2564 ต่อรัฐมนตรีกระทรวง พม. เมื่อวันที่ 24 พ.ค. 2564 | |
| 9. การประเมินผลการปฏิบัติงานคณะกรรมการองค์การมหาชน (5 คะแนน) 9.1 คณะกรรมการมีการประเมินตนเอง ทั้งแบบรายบุคคลและแบบทั้งคณะ หรือคณะกรรมการจัดให้มีการประเมินผลการดำเนินงานของคณะกรรมการในรูปแบบอื่น เช่น การประเมินโดยรัฐมนตรีผู้รักษาการตาม พ.ร.ฎ. จัดตั้งหรือ การประเมิน 360 องศา | 5 3 | | | เงื่อนไข : - แบบประเมินตนเองของคณะกรรมการแบบทั้งคณะ มีเนื้อหา (อย่างน้อยที่สุด) ดังต่อไปนี้ (1) โครงสร้างและคุณสมบัติของคณะกรรมการ (2) การปฏิบัติตามบทบาทหน้าที่ และความรับผิดชอบ (3) การประชุมของคณะกรรมการ (4) การทำหน้าที่ของคณะกรรมการ (5) ความสัมพันธ์กับฝ่ายบริหาร (6) ความคิดเห็นเกี่ยวกับการบริหารจัดการจัดประชุมของฝ่ายเลขานุการในด้านต่างๆ เช่น การส่งวาระการประชุมก่อน การประชุม ความครบถ้วนของข้อมูลประกอบการพิจารณาของคณะกรรมการ ความถูกต้องของเอกสารประกอบการประชุมและรายงานการประชุม เป็นต้น หรือ - คณะกรรมการจัดให้มีการประเมินผลการดำเนินงานของคณะกรรมการในรูปแบบอื่น ๆ เช่น การประเมิน |
| 9.2 คณะกรรมการมีการเปิดเผยผลการประเมินตนเองของคณะกรรมการในที่ประชุม รวมทั้งกำหนดแนวปฏิบัติเพื่อเพิ่มประสิทธิภาพในการปฏิบัติหน้าที่ | 2 | | | |

| ประเด็นการประเมิน | คะแนน | ผลดำเนินงานไตรมาส 3 | เงื่อนไข/หลักฐานประกอบการประเมิน |
|-------------------|-------|---------------------|--|
| | | | <p>โดยรัฐมนตรีผู้รักษาการตาม พ.ร.ฎ. จัดตั้งหรือการประเมิน 360 องศา</p> <p>หลักฐานประกอบการประเมิน :</p> <p>เอกสารประกอบ/e-File สำเนารายงานการประชุม คณะกรรมการองค์การมหาชนที่มีวาระการพิจารณาในเรื่อง ที่เกี่ยวข้อง</p> |
| รวม | 100 | 56 | |